

Coordinación Zonal 3

INFORME DE RENDICIÓN DE CUENTAS 2017

I. PRESENTACIÓN

La Coordinación Zonal 3 de la Secretaría de Gestión de Riesgos (SGR), fue creada mediante Resolución No. SGR-039-2014 de fecha 03 de junio de 2014, con jurisdicción y competencia en las provincias de Chimborazo, Tungurahua, Cotopaxi y Pastaza.

Con ese antecedente, enmarcándose en lo que demandan la Constitución de la República del Ecuador y la Ley Orgánica de Participación Ciudadana, la acción de rendir cuentas a nuestros mandantes se rige en una obligación ciudadana moral y legal, además de una responsabilidad que nos compromete a seguir creciendo como ente rector del Sistema Nacional Descentralizado de Gestión de Riesgos (SNDGR).

El SNDGR está compuesto por las unidades de Gestión de Riesgos de las instituciones públicas y privadas de los ámbitos local, regional y nacional según lo establece el Artículo 380 de la Constitución de la República del Ecuador vigente.

Este documento resalta y reseña las acciones más importantes emprendidas por la Secretaría de Gestión de Riesgos durante el período fiscal enero a diciembre de 2017.

Lo ponemos a vuestra consideración.

Antrop. Patricia Larrea Torres
Coordinadora Zonal 3
SECRETARÍA DE GESTIÓN DE RIESGOS

II. DATOS GENERALES

Antecedentes

La Secretaría de Gestión de Riesgos expidió su Estatuto Orgánico de Gestión Organizacional por procesos, mediante resolución N° SGR-039-2014, a los tres días del mes de junio del 2014, que entre otras cosas determina la ubicación de la sede de la Coordinación Zonal 3 en la Ciudad de Riobamba.

De igual manera se determina, que los procesos de la Secretaría de Gestión de Riesgos son desconcentrados, es decir, permiten una gestión institución a nivel territorial, participar en el diseño de políticas, metodologías y herramientas en el área de su jurisdicción; en los procesos de información, planificación, inversión pública, reforma del Estado e innovación de la gestión pública, como también de participación ciudadana, seguimiento y evaluación.

Para la desconcentración de la Gestión de Riesgos y la optimización de los recursos institucionales, se establece la Coordinación Zonal de Gestión de Riesgos, formada por: la Dirección de Apoyo en Territorio como proceso adjetivo, la Dirección Zonal de Gestión de Riesgos como proceso sustantivo y las oficinas de Respuesta y Monitoreo en cada nivel provincial.

La Dirección de Apoyo en Territorio coordina la ejecución de las atribuciones y competencias de las unidades: Jurídica, Administrativa Financiera, Planificación, Comunicación Social y Tecnologías de la Información y Comunicación.

La Dirección Zonal de Gestión de Riesgos coordina la ejecución de las atribuciones y competencias de las unidades de Análisis de Riesgos, Fortalecimiento y Desarrollo de Capacidades en Gestión de Riesgos, Preparación y Respuesta ante Eventos Adversos y Monitoreo de Eventos Adversos.

Además, se ubican dos oficinas operativas con Unidades de Respuesta y Monitoreo en las provincias Tungurahua y Pastaza.

Alcance:

El presente Informe de Rendición de Cuentas compila las actividades de la Coordinación Zonal 3 de la Secretaría de Gestión de Riesgos del período enero a diciembre de 2017.

Área de influencia de la Coordinación Zonal 3

La Coordinación Zonal 3 de la SGR tiene la rectoría del Sistema Nacional Descentralizado de Gestión de Riesgos en las provincias Chimborazo, Tungurahua, Cotopaxi y Pastaza.



Fuente: Senplades

Bajo la jurisdicción de nuestra Coordinación Zonal se encuentran cuatro provincias y 30 cantones.

La Zona 3 es la más extensa del territorio ecuatoriano, con un área de 44.899 km², que equivale al 18% del territorio nacional.

La población que abarca la zona 3 se encuentra distribuida de la siguiente manera, conforme datos del último censo poblacional año 2010:

PROVINCIA	N° DE HABITANTES
Cotopaxi	409.205
Tungurahua	504.583
Chimborazo	458.581
Pastaza	83.933
TOTAL POBLACIÓN ZONA 3	1'456.302

La Zona Centro tiene 1'456.302 habitantes, es decir un 10% de la población ecuatoriana.

Los pueblos indígenas que encontramos en nuestra Zona son: Panzaleos en Cotopaxi; Puruhá en Chimborazo; Chibuleo, Quisapincha y Salasaca en Tungurahua. Nacionalidades Achuar, Andoa, Huaorani, Shiwiar, Shuar, Zápara y Kichwua en la Amazonia.

Gráfico 6. Nacionalidad o pueblo indígena en la Zona 3

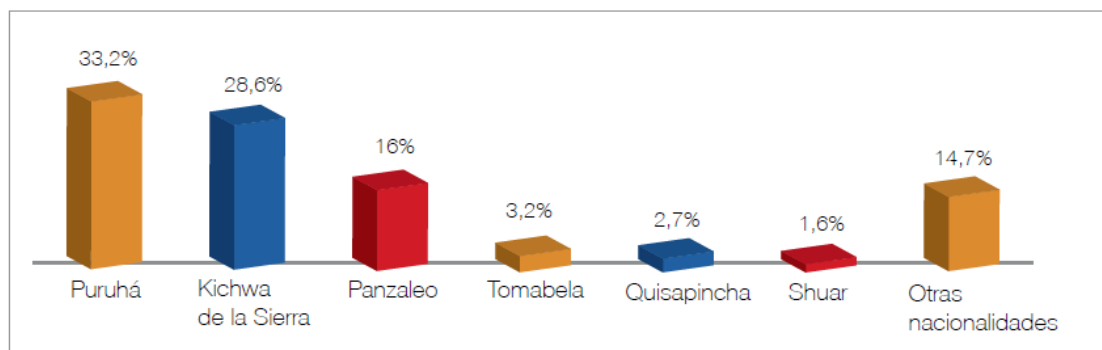

Nota: Tasa por cada 1 000 habitantes.
Fuente: INEC 2012.
Elaboración: Senplades, Zona 3 Centro.

ELEMENTOS ORIENTADORES

Con el propósito de informar a los ciudadanos los lineamientos que guían a nuestra institución a nivel zonal, presentamos:

Visión

Ser reconocida en el ámbito nacional e internacional, por la implementación y consolidación del Sistema Nacional Descentralizado de Gestión de Riesgos en el Ecuador, provisto de un conglomerado humano competente dentro de cada una de las entidades responsables y con recursos suficientes y oportunos para su funcionamiento.

Misión

Liderar el Sistema Nacional Descentralizado de Gestión de Riesgos para garantizar la protección de personas y colectividades de los efectos negativos de desastres de origen natural o antrópico, mediante la generación de políticas, estrategias y normas que promuevan capacidades orientadas a identificar, analizar, prevenir y mitigar riesgos para enfrentar y manejar eventos de desastre; así como para recuperar y reconstruir las condiciones sociales, económicas y ambientales afectadas por eventuales emergencias o desastres.

Valores y principios institucionales.

Basados en el Código de Ética para el Buen Vivir de la Función Ejecutiva, que expresa: los/as servidores/as y trabajadores/as públicos/as desempeñarán sus competencias, funciones, atribuciones y actividades sobre la base de los siguientes principios y valores, se han determinado los de mayor relevancia para implementarlo a nivel zonal.

Respeto: Reconocimiento y consideración a cada persona como ser único/a, con intereses y necesidades particulares.

Responsabilidad: Cumplimiento de las tareas encomendadas de manera oportuna en el tiempo establecido, con empeño y afán, mediante la toma de decisiones de manera consciente, garantizando el bien común y sujetas a los procesos institucionales.

Calidez: Formas de expresión y comportamiento de amabilidad, cordialidad, solidaridad y cortesía en la atención y el servicio hacia los demás, respetando sus diferencias y aceptando su diversidad.

Solidaridad: Acto de interesarse y responder a las necesidades de los demás.

Lealtad: Confianza y defensa de los valores, principios y objetivos de la entidad, garantizando los derechos individuales y colectivos.

III. ARTICULACIÓN DE POLÍTICAS PÚBLICAS

La Secretaría de Gestión de Riesgos, conforme lo establece el Art. 389 de la Constitución de la República del Ecuador, lidera el Sistema Nacional Descentralizado de Gestión de Riesgos, para proteger a las personas, colectividades y la naturaleza frente a los efectos negativos de los desastres de origen natural o antrópicos, mediante la prevención ante el riesgo, la mitigación de desastres, la recuperación y mejoramiento de las condiciones sociales, económicas y ambientales, con el objetivo de minimizar la condición de vulnerabilidad.

La Gestión de Riesgos es parte de la seguridad integral del Estado, y es responsabilidad directa de cada entidad, de los sectores público y privado, dentro de su ámbito geográfico.

La SGR, cumpliendo con este instrumento del Gobierno Central, que articula las políticas públicas con la gestión e inversión pública, ha planificado “Mejorar la calidad de vida de la Población”, para el período 2013-2017, como objetivo fundamental.

OBJETIVOS ESTRATÉGICOS INSTITUCIONALES Y SU VINCULACIÓN A LOS OBJETIVOS Y POLÍTICAS DEL PLAN NACIONAL DEL BUEN VIVIR

OBJETIVO DEL PLAN NACIONAL DEL BUEN VIVIR	POLÍTICAS DEL OBJETIVO	OBJETIVOS ESTRATÉGICOS INSTITUCIONALES (OEI)
3. MEJORAR LA CALIDAD DE VIDA DE LA POBLACIÓN	3.8. Propiciar condiciones adecuadas para el acceso a un hábitat seguro e incluyente.	1.-Incrementar las capacidades institucionales y sociales para construir hábitats seguros y resilientes.
	3.11. Garantizar la preservación y protección integral del patrimonio cultural y natural y de la ciudadanía ante las amenazas y riesgos de origen natural o antrópico.	2.- Incrementar la cultura de Gestión de Riesgos en la ciudadanía.
		3.- Reducir la vulnerabilidad de las personas y elementos esenciales.
	4.- Incrementar la cooperación internacional en la gestión de riesgos.	

Fuente: *Plan Estratégico Institucional*

Elaboración: *Unidad de Planificación institucional*

CUMPLIMIENTO DE FUNCIONES ATRIBUIDAS LEGALMENTE

La Coordinación Zonal 3 de la Secretaría de Gestión de Riesgos (SGR) cumple funciones encomendadas acorde a los lineamientos de Matriz, previamente acordados en el Plan Operativo Anual (POA).

La Constitución de la República establece, en los artículos 1 y 3, numeral 1, que el Ecuador es un Estado constitucional de derechos, cuyo deber primordial es garantizar a todos sus habitantes el goce de tales derechos establecidos en la Carta Magna y en instrumentos internacionales.

El Ecuador es un territorio con alto nivel de exposición y vulnerabilidad ante diversas amenazas naturales, que comprometen el ejercicio de los derechos y la preservación de las condiciones del Buen Vivir, por lo que la Constitución y el marco legal vigente establecen acciones orientadas a proteger y a garantizar los derechos de la población a través de la adecuada gestión de los riesgos.

En consecuencia, la Constitución establece: a) la gestión de los riesgos como un componente esencial del Régimen del Buen Vivir; b) la gestión de riesgos como una responsabilidad del Estado para proteger a las personas, las colectividades y la naturaleza de los efectos negativos de los desastres; c) la creación del Sistema Nacional Descentralizado de Gestión de Riesgos; d) la creación del ente rector de la gestión de riesgos.

FACULTADES INSTITUCIONALES

Rectoría del Sistema Nacional Descentralizado de Gestión de Riesgos

A partir de la promulgación de la Carta Magna del 2008, se expide un marco normativo y de planificación para la inclusión y aplicación de Gestión de Riesgos como política de Estado. Parte de este marco son: la Ley de Seguridad Pública y del Estado y su Reglamento, el Código Orgánico de Organización Territorial, Autonomía y Descentralización (COOTAD) y el Código Orgánico de Planificación y Finanzas Públicas (COPLAFIP). Adicionalmente, está en preparación la Ley de Gestión de Riesgos.

La Ley de Seguridad Pública y del Estado, entre otras disposiciones, que la rectoría de la Gestión de Riesgos la ejercerá la Secretaría Nacional de Gestión de Riesgos, y que la prevención y las medidas para contrarrestar, reducir y mitigar los riesgos corresponden a las entidades públicas y privadas, nacionales, regionales y locales.

Atribuciones

El Sistema Nacional Descentralizado de Gestión de Riesgos está compuesto por las unidades de Gestión de Riesgos de todas las instituciones públicas y privadas en los ámbitos local, regional y nacional.

El Estado ejercerá la rectoría a través del organismo técnico establecido en la Constitución. Tendrá como funciones principales, entre otras:

Identificar los riesgos existentes y potenciales, internos y externos que afecten al territorio ecuatoriano.

Generar, democratizar el acceso y difundir información suficiente y oportuna para gestionar adecuadamente el riesgo.

Asegurar que todas las instituciones públicas y privadas incorporen obligatoriamente, y en forma transversal, la Gestión de Riesgos en su planificación y gestión.

Fortalecer en la ciudadanía, y entidades públicas y privadas, capacidades para identificar los riesgos inherentes a sus respectivos ámbitos de acción, informar sobre ellos, e incorporar acciones tendientes a reducirlos.

Articular las instituciones para que coordinen acciones a fin de prevenir y mitigar los riesgos, así como para enfrentarlos, recuperar y mejorar las condiciones anteriores a la ocurrencia de una emergencia o desastre.

Realizar y coordinar las acciones necesarias para reducir vulnerabilidades y prevenir, mitigar, atender y recuperar eventuales efectos negativos derivados de desastres o emergencias en el territorio nacional.

Coordinar los esfuerzos y funciones entre las instituciones públicas y privadas en las fases de prevención, mitigación, la preparación y respuesta a desastres, hasta la recuperación y desarrollo posterior.

Garantizar financiamiento suficiente y oportuno para el funcionamiento del SNDGR, y coordinar la cooperación internacional dirigida a la Gestión de Riesgos.

Diseñar programas de educación, capacitación y difusión orientados a fortalecer las capacidades de las instituciones y ciudadanos para la gestión de riesgos.

Coordinar la cooperación de la asistencia humanitaria e información para enfrentar situaciones emergentes y/o desastres derivados de fenómenos naturales, socios naturales, o antrópicos a nivel nacional e internacional.

PLANIFICACIÓN ZONAL

Descripción Institucional

La Secretaría de Gestión de Riesgos expide el Estatuto Orgánico de Gestión Organizacional por procesos, mediante resolución N° SGR-039-2014, a los 03 días del mes de junio de 2014, determinando la ubicación de la sede Zonal 3 en Riobamba, además de lo siguiente:

Art. 2.- Procesos de la Secretaría de Gestión de Riesgos

Desconcentrados.- Procesos que permiten gestionar a la institución a nivel zonal, participan en el diseño de políticas, metodologías y herramientas, en el área de su jurisdicción en los procesos de información, planificación, inversión pública, reforma del Estado e innovación de la gestión pública, además de la participación ciudadana, seguimiento y evaluación.

ESTRUCTURA ZONAL DE LA SECRETARÍA DE GESTIÓN DE RIESGOS

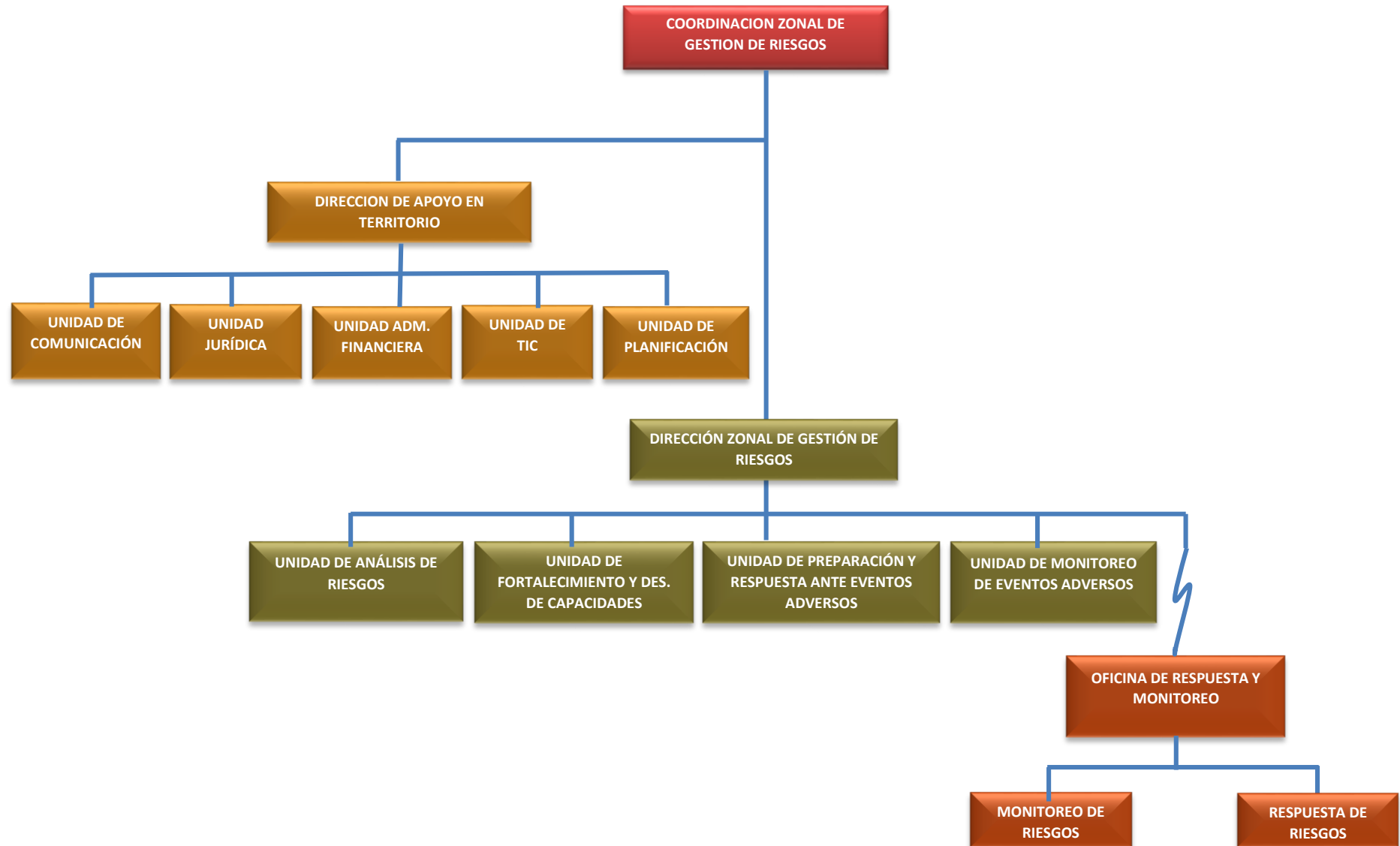

IV.RESULTADOS DE GESTIÓN DE LA SGR-CZ3 2017

Los resultados de las actividades ejecutadas se pueden apreciar de enero a diciembre 2017. Los resultados exponen el trabajo de todas las Unidades de la Coordinación Zonal 3 de la Secretaría de Gestión de Riesgos, en algunos casos se advierte el sobrecumplimiento respecto a las metas fijadas para un determinado período.

CUMPLIMIENTO DE LA EJECUCIÓN PROGRAMÁTICA 2017					
UNIDAD	OBJETIVO OPERATIVO	INDICADOR	PLANIFICADO	CUMPLIDO	% GESTIÓN CUMPLIDA
1. Unidad de Preparación y Respuesta ante Eventos Adversos	Incrementar los niveles de coordinación, eficiencia y efectividad en la preparación y respuesta ante eventos adversos en la zona MEDIANTE la implementación de programas de capacitación a los actores del SNDGR, la homologación e implementación de planes de contingencia por eventos adversos, la ejecución de simulaciones/simulacros y la mejora en los procesos de respuesta	Porcentaje de eventos adversos con asistencia humanitaria de las Coordinaciones Zonales, que cumplen con el procedimiento de entrega de asistencia humanitaria de la SGR	100.00%	100.00%	100.00 %
		Número de planes de contingencia elaborados por las Coordinaciones Zonales de la SGR	32	32	100.00 %
		Número de instituciones públicas con planes de gestión de riesgos elaborados	8	10	125.00 %
		Número de simulaciones realizadas	2	2	100.00 %
		Número de simulacros realizados	2	8	400.00 %
		Número de Planes de contingencia para amenazas elaborados por las Coordinaciones Zonales	8	8	100.00%
		Porcentaje de parroquias que cuentan con la estimación de la demanda de albergues temporales actualizada	100.00%	100.00%	100.00 %
		Porcentaje de parroquias que cuentan con la estimación de la demanda de albergues temporales actualizada	100.00%	100.00%	100.00 %
		Número de voluntarios/as captados a nivel nacional	40	45	112.50%
		Porcentaje de establecimientos revisados como refugios, albergues y campamentos	100.00%	100.00%	100.00 %

		que cumplen con las normas mínimas de respuesta humanitaria actualizado			
		Número de voluntarios/as capacitados/as a nivel nacional en temas afines a las actividades de la SGR	60	61	101.67 %
		Número de voluntarios/as participantes en actividades de la SGR a nivel nacional	60	132	220.00 %

UNIDAD	OBJETIVO OPERATIVO	INDICADOR	PLANIFICADO	CUMPLIDO	% GESTIÓN CUMPLIDA
2. Unidad de Gestión de la Información y Análisis de Riesgos.	Incrementar la eficacia y eficiencia en la gestión del análisis de la amenaza, vulnerabilidad y riesgo en la zona MEDIANTE el fortalecimiento de las capacidades técnicas institucionales, el desarrollo y aplicación de instrumentos y metodologías de la inclusión de gestión de riesgos en la zona.	Porcentaje de proyectos de infraestructura revisados bajo parámetros de gestión de riesgos.	75.00%	75.00%	100.00 %

UNIDAD	OBJETIVO OPERATIVO	INDICADOR	PLANIFICADO	CUMPLIDO	% GESTIÓN CUMPLIDA
3. Unidad de Monitoreo de Eventos de Adversos	Incrementar la oportunidad y efectividad de la información de los eventos adversos y potenciales amenazas MEDIANTE la mejora de los procesos de monitoreo, diseño y aplicación de escenarios de riesgos, implementación de los protocolos de comunicación y activación; y el desarrollo e implantación del sistema de alertas oportunas	Porcentaje de escenarios difundidos en la zona	100.00%	100.00%	100.00 %
		Porcentaje de eventos adversos cerrados por la UMEVA	65.00%	96.26%	148.09 %
		Porcentaje de contactos territoriales verificados y actualizados	100.00%	100.00%	100.00 %

UNIDAD	OBJETIVO OPERATIVO	INDICADOR	PLANIFICADO	CUMPLIDO	% GESTIÓN CUMPLIDA
4. Unidad de Fortalecimiento y Desarrollo de Capacidades en Gestión de Riesgos	Incrementar las capacidades de gestión de riesgos de los actores del Sistema Nacional Descentralizado de Gestión de Riesgos en la zona MEDIANTE la implementación de planes y programas de capacitación, el fortalecimiento de los espacios de participación ciudadana en las zonas de riesgo, el asesoramiento a los GAD y CGR en la elaboración de agendas de reducción de riesgos y la creación de las UGR	Número de Comités Comunitarios conformados en Zonas de Riesgo con Planes de Gestión de Riesgos validados	7	7	100.00 %
		Número de personas capacitadas en gestión de riesgos	1.050	4.349	414.19 %
		Número de Agendas de Reducción de Riesgos elaboradas, aprobadas y socializadas con los GAD cantonales	5	5	100.00 %

UNIDAD	OBJETIVO OPERATIVO	INDICADOR	PLANIFICADO	CUMPLIDO	% GESTIÓN CUMPLIDA
5. Unidad Administrativa Financiera	Incrementar la eficacia en la gestión de los procesos de apoyo en el territorio MEDIANTE la incorporación de un plan de mejora continua de procesos que garantice resultados medibles y la optimización de la eficiencia en la utilización de los recursos institucionales.	Porcentaje de requerimientos tecnológicos atendidos por Zonal	90%	100.00%	111.11 %
		Número de coberturas realizadas en temas de gestión de riesgos	120	120	100.00 %
		Número de participación de los voceros zonales en los medios de comunicación	60	163	271.67 %
		Tiempo promedio en la atención y respuesta de requerimientos jurídicos, solicitudes, criterios e informes jurídicos internos y externos	3	2	66.67 %
		TH: Número de servidores públicos capacitados de acuerdo al plan de formación y capacitación institucional (2017)	8	8	100.00 %
		Porcentaje de calidad de servicio - TIC	90%	98.52%	109.47 %
		Porcentaje de disponibilidad de comunicaciones VHF	95%	100.00%	105.26 %

		Porcentaje de satisfacción sobre el uso de los servicios institucionales	85%	96.46%	113.48%
		Porcentaje de requerimientos atendidos en el tiempo establecido	75%	94.44%	125.92%
		Tiempo promedio de cierre de requerimientos	30	2	6.67%

COORDINACIÓN ZONAL EN CIFRAS

UNIDAD DE FORTALECIMIENTO Y DESARROLLO DE CAPACIDADES

Personas capacitadas en gestión de riesgos

#	Provincia	Hombres	Mujeres	Número de beneficiarios
1	CHIMBORAZO	1.077	745	1.822
2	COTOPAXI	167	207	374
3	TUNGURAHUA	620	362	982
4	PASTAZA	364	179	543
TOTAL				3.721

Personas sensibilizadas en campañas

#	Provincia	Fecha	Nombre de la campaña	Número de beneficiarios
1	CHIMBORAZO	Julio- Noviembre	Algo Nuestro se Quema	2.890
2		Octubre	Día Internacional para la Reducción de Desastres (DIRD)	497
3		Diciembre	Pirotecnia Responsable	80
4		Diciembre	Prevención de vectores	427
1	COTOPAXI	Octubre	Día Internacional para la Reducción de Desastres (DIRD)	5.100
1	TUNGURAHUA	Julio- Noviembre	Algo Nuestro se Quema	2.250
2		Octubre	Día Internacional para la Reducción de Desastres (DIRD)	1.900
3		Diciembre	Pirotecnia Responsable	500
1	PASTAZA	Octubre	Día Internacional para la Reducción de Desastres (DIRD)	5.400
TOTAL				

Comités comunitarios de gestión de riesgos conformados y validados

#	Provincia/cantón	Fecha	Comunidad	Número de beneficiarios Comunitarios
1	Chimborazo/ Guamote	Abr-Jun	Atapo Santa Elena	812
2		Abr-Jun	Chismaute Telan	2.385
3		Abr-Jun	Atapo San Francisco	230
4	Chimborazo/ Guano	Oct-Dic	Guanando	371

5	Chimborazo/Riobamba	Oct-Dic	San Francisco de Cunuguachay	502
6	Pastaza/ Pastaza	Ene-Mar	Barrio Bellavista	538
TOTAL				4.838

Agendas de Reducción de Riesgos (ARR) elaboradas

#	Provincia/cantón	Fecha	Número de personas capacitadas en la elaboración de ARR	
			Hombres	Mujeres
1	Tungurahua/Quero	31/03/2017	39	20
2	Tungurahua/Tisaleo	28/06/2017	27	6
3	Tungurahua/Cevallos	29/09/2017	13	9
4	Tungurahua/Píllaro	15/09/2017	11	13
5	Tungurahua/Patate	15/12/2017	10	3
TOTAL			100	51

Eventos de socialización del Manual del COE

#	Provincia	Fecha	Número de beneficiarios	
			Hombres	Mujeres
1	Tungurahua/ Ambato	27/10/2017	16	3
2		27/10/2017	12	7
3	Chimborazo/ Guamote	31/10/2017	21	13
TOTAL			49	23

UNIDAD DE GESTIÓN DE LA INFORMACIÓN Y ANÁLISIS DE RIESGOS

Inspecciones por amenazas

#	Provincia	Fecha	Institución/Grupo objetivo	Número de beneficiarios
16	Cotopaxi	Enero a diciembre	Gobernación de la Provincia de Cotopaxi	220
			Conjunto Habitacional San Nicolás	40
			Recinto La Playa - Solonso	80
			COE Cantonal Pujilí	23
			GAD Municipal Sigchos	34
			GAD Municipal Pujilí	4
			IESS Cotopaxi	250
			SENAE Latacunga	10
INMOBILIAR	150			



			MINEDUC - Coordinación Zonal 3	420
			Comunidad Salache Angamarca	20
			GAD Municipal Latacunga	20
			SUB TOTAL	1.271
63	Chimborazo	Enero a diciembre	Comunidad San José de la Silveria	21
			Defensoría del Pueblo-Delegación Chimborazo	4
			Empresa eléctrica Riobamba	10
			Ferrocarriles del Ecuador	215
			GAD Municipal de Alausí	90
			GAD Chimborazo	20
			GAD Municipal Chunchi	48
			GAD Municipal de Colta	4
			GAD Municipal de Cumandá	36
			GAD Municipal de Guano	108
			GAD Municipal de Pallatanga	16
			GAD Parroquial de Llagos	1
			GAD Parroquial de Sevilla	4
			GAD Parroquial Huigra	250
			GAD Parroquial Rural Juan de Velasco	15
			GAD Parroquial Rural Pistishí	200
			GAD parroquial San Andrés	210
			GAD Penipe	4
			GAD Riobamba	164
			Gobernación de Chimborazo	780
			IESS SSC Chimborazo	200
			Junta Administradora de Agua Potable Ceceles	1.500
			Junta Administradora de Agua Shobolpamba	792
			MAE Chimborazo	50
			MIDUVI Chimborazo	84
			MIES - Alausí	20
			MINEDUC - Dirección Distrital Guano Penipe	50
			Ministerio de Minería Subsecretaría Zona Centro	100
			Ministerio de Turismo CZ3	50
			Senagua	200
			SGR CZ3	4
			SUB TOTAL	5.250



11	Pastaza	Enero a Diciembre	GAD parroquia rural de Tarqui	30
			COE Provincial Pastaza	72
			Vicepresidencia de la República	120
			GAD Pastaza	120
			MINEDUC - Distrito Arajuno	170
			GAD Arajuno	40
			Comité de Gestión Bellavista	36
			Escuela Fiscal Mixta Severo Vargas	20
			Junta de agua Santa Rosa Primera	40
			SUB TOTAL	648
39	Tungurahua	Enero a Diciembre/2017	MIDUVI Tungurahua	128
			GAD Parroquial Picaihua	40
			GAD Parroquial Río Verde	32
			MTOP Tungurahua	60
			SGR matriz	40
			MINEDUC - Distrito Pelileo Patate	1.000
			SUB TOTAL	1.308
129	TOTAL			8.477

Inspección de Proyectos 50/50 con aval técnico

#	Provincia	Fecha	Descripción del proyecto	Institución	Número de beneficiarios	Monto	Aval técnico (SÍ/NO)
1	Pastaza	25/04/2017	PI-2017-0007: Construcción de doscientos metros de muros de contención en la margen derecha en sentido de avance del Estero San Antonio y doscientos metros de muros de contención en la margen izquierda en sentido de avance del Estero San Antonio	GAD Municipal de Pastaza	Directos: Indirectos:	213.561,25	SÍ



2	Pastaza	19/05/2017	PI-2017-0009: Rehabilitación del sistema de agua potable que incluye obras en captaciones, desarenador, cambio de tubería y accesorios en las redes de conducción y distribución, tanques rompe presiones, planta de tratamiento de San Francisco de Llandia, planta potabilizadora, paso elevado sobre el río Llandia en el sector Perpetuo Socorro para beneficio de la cabecera cantonal y los recintos: San Vicente, San Jorge y Rey de Oriente	GAD Municipal de Pastaza	Directos: 2.320 Indirectos: 400	655.484,81	SI
3	Pastaza	26/04/2017	PI-2017-0011: Construcción de seiscientos diecisiete metros de muros de contención en la margen izquierda en sentido de avance del río Guagua Llandia en el barrio Central del cantón	GAD Municipal de Pastaza	Directos: 52 Indirectos: 88	598.560,52	SI
4	Pastaza	07/03/2017	PI-2017-0008: Reconstrucción de puente colgante en el sector Perpetuo Socorro en el Río Llandia desde la abscisa 0+000 hasta la 0+100 en el acceso a la comunidad Santa Marianita en Santa Clara	GAD Municipal de Pastaza		Estado: Postulado devuelto	NO

5	Chimborazo	21/06/2017	PI-2017-0018: Construcción de un muro de contención en la vía Pallatanga-Balazul en la parroquia matriz	GAD Provincial de Chimborazo	Directos: 112 Indirectos: 480	105.599,96	NO (Estado: informe enviado a SGR matriz)
6	Chimborazo	21/06/2017	PI-2017-0019: Construcción de un muro de contención en la vía Columbe San Guisel en la parroquia Columbe	GAD Provincial de Chimborazo	Directos: 176 Indirectos: 14.400	132.583,84	NO (Estado: informe enviado a SGR matriz)
7	Chimborazo	21/06/2017	PI-2017-0020: Rehabilitación de la vía Cumandá – Suncamal en la parroquia matriz.	GAD Provincial de Chimborazo	Directos: 220 Indirectos: 4.280	321.073,82	NO (Estado: informe enviado a SGR matriz)
8	Chimborazo	22/05/2017	PI-2017-0017: Construcción del puente sobre la quebrada Chayahuán en la parroquia matriz	GAD Provincial de Chimborazo		Estado: En proceso de registro	NO
9	Chimborazo	22/05/2017	PI-2017-0021: Construcción de un muro en la vía Riobamba-Chambo	GAD Provincial de Chimborazo		Estado: En proceso de registro	NO

Eventos de socialización de mapas de amenazas

#	Provincia	Fecha	Institución/Grupo objetivo	Número de beneficiarios
1	Pastaza	14/09/2017	Personal de las Unidades de Gestión de Riesgos Cantonales	3 UGR
2	Cotopaxi	14/09/2017	Personal de las Unidades de Gestión de Riesgos Provincial y Cantonales	2 UGR
3	Chimborazo	15/09/2017	Personal de las Unidades de Gestión de Riesgos Provincial y Cantonales	9 UGR
4	Tungurahua	15/09/2017	Personal de las Unidades de Gestión de Riesgos Cantonales	4 UGR
TOTAL UGR CON LAS QUE SE SOCIALIZARON MAPAS EN LA ZONA 3				18 UGR

UNIDAD DE PREPARACIÓN Y RESPUESTA ANTE EVENTOS ADVERSOS

Simulacros

#	Provincia	Fecha	Institución/Grupo	Número de beneficiarios
1	Chimborazo	07/06/2017	Unión Cementera Chimborazo	60
2	Chimborazo	09/06/2017	Concesión Minera Cuiquiloma	40
3	Tungurahua	25/07/2017	Petroecuador Ambato	50
4	Chimborazo	12/07/2017	SIS ECU 911 Riobamba	55
5	Chimborazo	25/08/2017	MAE Chimborazo	60
6	Chimborazo	22/09/2017	ARCOTEL	60
7	Cotopaxi	05/10/2017	SGR	8.516
8	Chimborazo	21/10/2017	EERSA Edificio Antiguo	70
9	Chimborazo	21/11/2017	Petroecuador Riobamba	80
10	Tungurahua	05/12/2017	Empresa Mil Polímeros	25
11	Chimborazo	08/12/2017	EERSA Subestación #3	10
12	Chimborazo	08/12/2017	EERSA Central Hidroeléctrica Nízag	10
13	Chimborazo	12/12/2017	EERSA Central Hidroeléctrica Alao	10
14	Chimborazo	12/12/2017	EERSA Subestación #2	10
15	Chimborazo	13/12/2017	EERSA Subestación #4	10
16	Chimborazo	18/12/2017	Unidad Educativa Carlos Garbay	172
TOTAL				9.238

Planes de contingencia de concentración masiva aprobados

#	Provincia	Fecha	Institución/Grupo	Número de beneficiarios
1	Chimborazo- Cotopaxi- Tungurahua- Pastaza	Enero	Varios	9.200
2	Chimborazo- Cotopaxi- Tungurahua- Pastaza	Febrero	Varios	78.500
3	Chimborazo- Cotopaxi- Tungurahua- Pastaza	Marzo	Varios	7.550



4	Chimborazo- Cotopaxi- Tungurahua- Pastaza	Abril	Varios	1.200
5	Chimborazo- Cotopaxi- Tungurahua- Pastaza	Mayo	Varios	24.300
6	Chimborazo- Cotopaxi- Tungurahua- Pastaza	Junio	Varios	10.500
7	Chimborazo- Cotopaxi- Tungurahua- Pastaza	Julio	Varios	7.680
8	Chimborazo- Cotopaxi- Tungurahua- Pastaza	Septiembre	Varios	11.000
9	Chimborazo- Cotopaxi- Tungurahua- Pastaza	Octubre	Varios	23.500
10	Chimborazo- Cotopaxi- Tungurahua- Pastaza	Noviembre	Varios	19.800
11	Chimborazo- Cotopaxi- Tungurahua- Pastaza	Diciembre	Varios	9.300
TOTAL				202.530

Planes Institucionales de Gestión de Riesgos (PIGR)

#	Provincia	Fecha	Institución/Grupo	Número de beneficiarios
1	Chimborazo	13-03-2017	Edificio Administrativo Principal EERSA	284
2	Chimborazo	12-05-2017	Subestación No.1 EERSA	152
3	Chimborazo	12-05-2017	Taller Municipal GADM Riobamba	190
4	Chimborazo	23-05-2017	EERSA Subestación Río Blanco	12
5	Chimborazo	07-07-2017	Terminal Productos Limpios EP PETROECUADOR RIOBAMBA	91
6	Chimborazo	17-08-2017	ARCOTEL	30
7	Chimborazo	23-08-2017	Subestación No.2 EERSA	10
8	Chimborazo	24-08-2017	Subestación No.3 EERSA	10
9	Chimborazo	25-08-2017	Subestación No.4 EERSA	10
10	Chimborazo	04-09-2017	Hotel Camino Real	200
11	Cotopaxi	14-09-2017	CAC Latacunga	2.708
12	Chimborazo	05/10/2017	Bodega de Postes EERSA	10
13	Chimborazo	05/10/2017	PIGR CNE Dirección Provincial Chimborazo	30
14	Tungurahua	16/10/2017	Universidad Técnica de Ambato UTA	16.244
15	Chimborazo	23/10/2017	Edificio Administrativo Antiguo EERSA	120
16	Chimborazo	23-10-2017	Empresa Mecánica "Lincoln"	50
17	Chimborazo	09/11/2017	EERSA Subestación Multitud	10
18	Chimborazo	22/11/2017	Escuela de Conducción del Sindicato de Choferes Profesionales Cumandá	204
19	Chimborazo	22/11/2017	Hostal "Villa de Oro"	205
20	Chimborazo	27/12/2017	Dirección Provincial Chimborazo MAE	64
TOTAL				20.634

Planes de contingencia por feriados

#	Provincia	Fecha	Feriado	Número de beneficiarios
1	Chimborazo	Febrero	Carnaval	306.231
2	Cotopaxi	Febrero	Carnaval	409.205
3	Pastaza	Febrero	Carnaval	33.557
4	Tungurahua	Febrero	Carnaval	581.389
5	Chimborazo	Abril	1ro. Mayo	306.231
6	Cotopaxi	Abril	1ro. Mayo	409.205
7	Pastaza	Abril	1ro. Mayo	33.557
8	Tungurahua	Abril	1ro. Mayo	581.389
9	Chimborazo	Abril	Semana Santa	306.231
10	Cotopaxi	Abril	Semana Santa	409.205
11	Pastaza	Abril	Semana Santa	33.557
12	Tungurahua	Abril	Semana Santa	581.389
13	Chimborazo	Mayo	24 de Mayo	306.231
14	Cotopaxi	Mayo	24 de Mayo	409.205
15	Pastaza	Mayo	24 de Mayo	33.557
16	Tungurahua	Mayo	24 de Mayo	581.389
17	Chimborazo	Agosto	10 de Agosto	306.231
18	Cotopaxi	Agosto	10 de Agosto	409.205
19	Pastaza	Agosto	10 de Agosto	33.557
20	Tungurahua	Agosto	10 de Agosto	581.389
21	Chimborazo	Octubre	09 de Octubre	306.231
22	Cotopaxi	Octubre	09 de Octubre	409.205
23	Pastaza	Octubre	09 de Octubre	33.557
24	Tungurahua	Octubre	09 de Octubre	581.389
25	Chimborazo	Noviembre	Finados	306.231
26	Cotopaxi	Noviembre	Finados	409.205
27	Pastaza	Noviembre	Finados	33.557
28	Tungurahua	Noviembre	Finados	581.389
29	Chimborazo	Diciembre	Navidad y Fin de Año	306.231
30	Cotopaxi	Diciembre	Navidad y Fin de Año	409.205
31	Pastaza	Diciembre	Navidad y Fin de Año	33.557
32	Tungurahua	Diciembre	Navidad y Fin de Año	581.389
TOTAL				10'643.056

Asistencia Humanitaria (AH)

Provincia	Cantón	Fecha del evento	Tipo de evento	# Familias beneficiarias	# Personas beneficiarias	Asistencia Humanitaria				
						KPRH	KCA	Dormir	Aseo	Otros
Chimborazo	Colta	02-03-2017	Vendaval	3	17	17				
Chimborazo	Riobamba	10-03-2017	Desabastecimiento de agua	125	500					3 tanques agua
Pastaza	Santa Clara	30-03-2017	Deslizamiento	227	669	139			200	
Cotopaxi	Sigchos	26-04-2017	Deslizamiento	103	400	183				
Chimborazo	Chunchi	25-04-2017	Deslizamiento	27	94	147		44		
Cotopaxi	Latacunga	14-05-2017	Colapso estructural	1	5		2	3	2	
Tungurahua	Ambato	23-05-2017	Incendio estructural	1	3	1		1	1	1 vajilla familiar
Tungurahua	Pelileo	23-05-2017	Incendio estructural	1	3	1		2		
Chimborazo	Riobamba	02-06-2017	Explosión GLP	1	3	1				
Cotopaxi	Latacunga	05-06-2017	Deslizamiento	2	11	4				
Chimborazo	Guamote	11-06-2017	Deslizamiento	1	3	1		2		
Cotopaxi	Sigchos	14-06-2017	Deslizamiento	1	6	2		3		
Cotopaxi	Sigchos	15-06-2017	Deslizamiento	1	10	4		4		
Tungurahua	Ambato	04-07-2017	Incendio estructural	1	1	1		1		
Tungurahua	Ambato	13-07-2017	Incendio estructural	1	3			1		
Cotopaxi	Sigchos	22-07-2017	Incendio estructural	1	7	2				2 vajilla y 1 bidón agua
Tungurahua	Patate	27-07-2017	Aluvión	2	4	2		1		
Cotopaxi	Sigchos	03-08-2107	Incendio estructural	1	1	1		1		1 vajilla familiar
Chimborazo	Guamote	08-08-2017	Incendio estructural	1	3	1		2		
Chimborazo	Chambo	16-08-2017	Incendio estructural	1	6	2		3		
Cotopaxi	Saquisilí	21-08-2017	Incendio estructural	1	1	1		1		
Tungurahua	Baños	21-08-2017	Inundación	15	54		15	18	15	
Cotopaxi	La Mana	23-08-2017	Incendio estructural	1	5	2		3		2 vajilla familiar
Pastaza	Arajuno	24-08-2017	Vendaval	4	12	4		7		



Pastaza	Arajuno	01-09-2017	Inundación	335	1.354		335			
Tungurahua	Ambato	12-09-2017	Incendio estructural	1	2		1	1		
Tungurahua	Ambato	15-09-2017	Colapso estructural	3	12		4	3		
Tungurahua	Tisaleo	29-09-2017	Incendio estructural	1	6		2	2	2	6 frazadas
Cotopaxi	Pujilí	06-10-2017	Incendio estructural	1	3		1	2	1	1 vajilla familiar
Cotopaxi	Pangua	13-10-2017	Incendio estructural	1	4		1	2	1	1 vajilla familiar y 1 bidón agua
Tungurahua	Ambato	30-10-2017	Inundación	1	1			1		2 frazadas
Tungurahua	Ambato	02-11-2017	Explosión	1	2		1	1	1	2 frazadas
Tungurahua	Pelileo	05-11-2017	Explosión	1	9		3		3	
Tungurahua	Ambato	06-11-2017	Incendio estructural	1	5		2	3	2	6 frazadas
Chimborazo	Riobamba	11-11-2017	Incendio estructural	1	1		1	1	1	1 vajilla familiar y 2 frazadas
Chimborazo	Alausi	11-11-2017	Incendio estructural	1	6		2	3	2	2 vajilla familiar y 6 frazadas
Tungurahua	Ambato	14-11-2017	Colapso estructural	1	2		1	1	1	2 frazadas
Cotopaxi	Pangua	21-11-2017	Incendio estructural	1	6		2	3	2	2 vajilla familiar y 6 frazadas
Cotopaxi	Latacunga	22-11-2017	Incendio estructural	1	1		1	1	1	1 vajilla familiar y 1 frazada
Chimborazo	Cumandá-Pallatanga	12-12-2017	Prevención etapa invernal		400					400 repelentes
Chimborazo	Riobamba	30-12-2017	Incendio estructural	1	7		2	4	2	2 vajilla familiar y 8 frazadas
Chimborazo	Riobamba	28-12-2017	Incendio estructural	1	4		1	1	2	1 vajilla familiar y 4 cobijas
Cotopaxi	Saquisilí	05-12-2017	Incendio estructural	1	1			1	1	1 vajilla familiar y 2 frazadas
Cotopaxi	La Mana	26-12-2017	Incendio estructural	1	5	2		3		2 vajilla familiar
Cotopaxi	Saquisilí	05-12-2017	Incendio estructural	1	1			1	1	1 vajilla familiar y 2 frazadas
Pastaza	Mera	08-12-2017	Incendio estructural	1	4	1		2		1 vajilla y 2 bidones agua

Tungurahua	Ambato	24-12-2017	Incendio estructural	2	5		2	1	1	1 vajilla familiar y 2 frazadas
Tungurahua	Ambato	24-12-2017	Explosión	1	2		1	1	1	1 vajilla familiar y 2 frazadas

Personas albergadas

Provincia	Fecha	Evento peligroso	Número de familias albergadas	Número de personas albergadas
Chimborazo	27-04-2017 hasta 29-08-2018	Deslizamiento Chunchi	14 familias Chunchi	57 personas
Chimborazo	30-04-2017 hasta 13-06-2018	Deslizamiento Chunchi-Capsol	13 familias Capsol	57 personas.

Infraestructuras identificadas como albergues en zonas seguras

Provincia	Número de albergues identificados	Capacidad de albergues
Chimborazo	34	2.456 personas
Cotopaxi	314	35.589 personas
Pastaza	13	2.079 personas
Tungurahua	15	1.048 personas

Voluntariado de Protección Civil

Provincia	Fecha	Voluntarios captados (incorporados)	Voluntarios capacitados
Chimborazo	30-12-2017	25	18
Tungurahua	30-12-2017	20	2
Cotopaxi	-	0	2

UNIDAD DE MONITOREO DE EVENTOS ADVERSOS

Comités de Operaciones de Emergencia

#	Provincia	Fecha	Emergencia /Evento	# Resoluciones adoptadas
1	Chimborazo	20/01/2017	Plan de Contingencia por Temporada Invernal 2017	7
2	Chimborazo	25/04/2017	Deslizamiento Chunchi	21
3	Chimborazo	28/04/2017	Deslizamiento Chunchi	11



4	Chimborazo	05/05/2017	Deslizamiento Chunchi	10
5	Chimborazo	08/05/2017	Deslizamiento Chunchi	0
6	Chimborazo	09/05/2017	Deslizamiento Chunchi	7
7	Chimborazo	22/05/2017	Deslizamiento Chunchi	9
8	Chimborazo	14/06/2017	Deslizamiento Chunchi	11
9	Cotopaxi	11/01/2017	Plan de Contingencia por Temporada Invernal 2017	7
10	Cotopaxi	31/03/2017	Temporada Invernal	6
11	Cotopaxi	27/04/2017	Inundación - Sigchos	2
12	Cotopaxi	09/09/2017	Intervención Volcán Cotopaxi (Período 2015-2017)	9
13	Pastaza	05/01/2017	Colapso Estructural del Puente Colgante de San Francisco	11
14	Pastaza	20/01/2017	Deslizamiento - Bellavista	18
15	Pastaza	22/03/2017	Inundación - Varios Sectores	4
16	Pastaza	18/04/2017	Sismo Sentido en la Provincia	3
17	Pastaza	01/09/2017	Inundación - Cantón Arajuno	12
18	Pastaza	11/09/2017	Inundación - Cantón Arajuno	7
19	Pastaza	19/09/2017	Inundación - Cantón Arajuno	5

Eventos adversos atendidos y coordinados

Chimborazo

PROVINCIA	MES	ACCIDENTE E TRANSITO	EXPLOSION	COLAPSO ESTRUCTURAL	DESIZAMI ENTO	INCENDIO ESTRUCTURA L	INCENDIO FORESTAL	INUNDACIÓN	INTOXI CADO	HUNDIMIENT O	ALUVION	VENDAVAL	TOTAL
CHIMBORAZO	ENERO			3	20	1		2					26
	FEBRERO	1			18	3	1	2					25
	MARZO			1	42	2		2				1	48
	ABRIL		1		29	1		2				1	34
	MAYO			1	28								29
	JUNIO		1		8					1			10
	JULIO				4		5						9
	AGOSTO				3	2	10		1		1		17
	SEPTIEMBRE				1	1	3						5
	OCTUBRE				1		4						5
	NOVIEMBRE				11	3	4						18
	DICIEMBRE				4	3	2		1		1		11
TOTAL POR EVENTO		1	2	5	169	16	29	8	2	1	2	2	237

Cotopaxi

PROVINCIA	MES	ACCIDENTE TRANSITO	COLAPSO ESTRUCTURAL	EXPLOSION	DESAPARECIDO	DESLIAMIENTO	INCENDIO ESTRUCTURAL	INCENDIO FORESTAL	INUNDACION	ACTIVIDAD VOLCANICA	SOCAVAMIENTO	OTRO	VENDAVAL	INTOXICADO	GRANIZADA	HUNDIMIENTO	TORMENTA ELÉCTRICA	TOTAL	
COTOPAXI	ENERO	1		1		3			4	1		1						11	
	FEBRERO		2			4	2				1		1			1		11	
	MARZO		2			10	1		1		1				1	1		17	
	ABRIL		1		1	4	1		8	1	1				1			18	
	MAYO		1			9					1							11	
	JUNIO		3			1					1							5	
	JULIO						2	3										5	
	AGOSTO						2	1										3	
	SEPTIEMBRE						1		1										2
	OCTUBRE							2	3										5
	NOVIEMBRE				1			3							1				5
	DICIEMBRE							2							1			1	4
TOTAL POR EVENTO		1	9	2	1	32	15	8	13	2	5	1	1	2	2	2	1	97	

Tungurahua

PROVINCIA	MES	ACCIDENTE E TRANSITO	EXPLOSI ON	COLAPSO ESTRUCTUR AL	HUNDIMI ENTO	SOCAVAMI ENTO	ALUVION	DESLIZA MIENTO	INCENDIO ESTRUCTU RAL	INCENDIO FORESTAL	INUNDAC IÓN	TORMENTA ELECTRICA	VENDAV AL	INTOXIC ADO	TOTAL
TUNGURAHUA	ENERO	2		1				9	2	3	2				19
	FEBRERO			1	2			7	5	3	4				22
	MARZO	2	1	2	1			5	2		3	1			17
	ABRIL				4			12	1		1				18
	MAYO		2	3				22	2		2				31
	JUNIO			1		1		13							15
	JULIO			2	2	2	3	17	2	1			1		30
	AGOSTO		1				2	10	1	1					15
	SEPTIEMBRE			1				6	2					1	10
	OCTUBRE			2			2	6			3	1	1		15
	NOVIEMBRE			2	1	2	1	1	9	2	1	1			20
	DICIEMBRE			1	1	1		4	5	1	1				14
TOTAL POR EVENTO		4	9	13	11	4	12	121	20	10	16	2	2	1	226

Pastaza

PROVINCIA	MES	ACCIDENTE AEREO	COLAPSO ESTRUCTURAL	DESAPARECIDO	DESLIZAMIENTO	INCENDIO ESTRUCTURAL	INUNDACIÓN	SISMO	EXPLOSIÓN	HUNDIMIENTO	VENDAVAL	SOCAVAMIENTO	TOTAL
PASTAZA	ENERO	1	2	1	9		5					4	22
	FEBRERO					2							2
	MARZO		2		6	2	1						11
	ABRIL			1	8	1		1		1			12
	MAYO		1		4							2	7
	JUNIO				6								6
	JULIO			1	5								6
	AGOSTO				3		1			1	2		7
	SEPTIEMBRE				2		1		1				4
	OCTUBRE				2		1						3
	NOVIEMBRE				2		1						3
	DICIEMBRE				3	1							4
TOTAL POR EVENTO		1	6	2	50	6	10	1	1	2	2	6	87

EJECUCIÓN PRESUPUESTARIA 2017 DE LA COORDINACION ZONAL 3

GRUPOS DE GASTOS ASIGNADOS				
ANALISIS PRESUPUESTARIO 2017				
GRUPOS DE GASTO	ASIGNADO	EJECUTADO	% DE EJECUCIÓN	OBSERVACIONES
Administración de la Gestión de Riesgos y Emergencias	\$ 519.623,39	\$ 519.051,08	98.89%	
Gestión de la Respuesta Ante Eventos Adversos	\$ 144.535,03	\$ 143.603,03	99.36%	
Gestión para la Reducción de Riesgos	\$ 107.411,99	\$ 107.410,19	99.99%	
Gestión de la Información y Análisis de Riesgos	\$ 165.480,48	\$ 160.495,97	96.99%	
Gestión para el Monitoreo de Eventos Adversos	\$ 212.809,46	\$ 212.809,46	100.00%	
TOTAL	\$ 1'149.860,35	\$ 1'143.369,73	99.44%	



Fuente: Unidad Administrativa Financiera

Elaboración: Unidad de Planificación

DONACION DE BIENES

Nº	Institución	Descripción de la donación	Valor en libros
1	GAD Baños, provincia de Tungurahua	1 camioneta cabina simple CHEVROLET 4X4 5 Motocicletas marca Suzuki y BMA	\$ 1.100,00 \$ 1.925,00
2	GAD Guano, provincia de Chimborazo	1 camioneta doble cabina CHREVROLET 4X4	\$ 1.975,89
3	Cuerpo de Bomberos del cantón Penipe, provincia de Chimborazo	1 Furgoneta KIA Pregio 12 pasajeros	\$ 2.098,21
4	Grupo UNIR de la Brigada Blindada "Galápagos"	Equipo de protección , herramientas y Equipo para búsqueda y rescate	\$ 3.860,60
5	Cuerpo de Bomberos del Cantón Chunchi Provincia de Chimborazo	Equipo de protección , herramientas y Equipo para búsqueda y rescate	\$ 3.087,60
		TOTAL	\$ 14.047,30

Fuente: Unidad Administrativa Financiera

Elaboración: Unidad de Planificación

INCORPORACIÓN DE APORTES CIUDADANOS EN LA GESTIÓN INSTITUCIONAL

APORTES CIUDADANOS RECIBIDOS	DETALLE
<p>GAD Parroquial de Cusubamba - Cotopaxi: Solicita capacitación sobre la conformación de las unidades de gestión de riesgos en los gobiernos parroquiales.</p>	<p>No existe normativa para la conformación de unidades de gestión de riesgos parroquiales, por lo que se está haciendo el acercamiento para la conformación de UGR Provinciales, se espera directrices desde matriz para la conformación de las UGR parroquiales</p>
<p>GAD Parroquial de Cusubamba - Cotopaxi: Desconocemos las zonas de riesgo en la provincia, cantones y parroquias.</p>	<p>Mediante correo institucional zimbra del 22 de mayo de 2017, se remitió el link con información de los mapas de las diferentes amenazas existentes en Ecuador.</p>
<p>Tenencia Política de las Pampas - Cotopaxi: Realizar simulacros en las parroquias luego de experiencias vividas con la caída de ceniza.</p>	<p>El 5 de octubre de 2017, se ejecutó el simulacro regional por posible erupción del volcán Cotopaxi en los cantones de Latacunga y Salcedo, posibles afectados en caso de una erupción.</p>

CONCLUSIONES

- En el presente informe se consolida la gestión institucional de la SGR – CZ3 ejecutada durante el año 2017, y los resultados obtenidos.

-Todas las unidades que forman parte de la Coordinación Zonal 3 de Gestión de Riesgos, han aportado desde el ámbito de sus competencias para lograr alcanzar los objetivos, misión y visión institucional.

RECOMENDACIONES

- Implementar en la gestión institucional los aportes ciudadanos recibidos en las deliberaciones públicas de rendición de cuentas.

- Reflejar toda la gestión institucional de la SGR-CZ3 en cada evento público de rendición de cuentas, a fin de garantizar la exposición de información eficaz a la ciudadanía.