Dirección de Monitoreo de Eventos Adversos

REPORTE DE MONITOREO DE AMENAZAS Y EVENTOS ADVERSOS – No. 0538

Periodo de Monitoreo: **Desde:** 09:00 25/09/2026 **Hasta:** 21:00 25/09/2026

1. Monitoreo de amenazas

- **Amenaza en desarrollo, posible desencadenamiento de eventos adversos.**
- **Amenaza en incremento y probable materialización inminente.**
- **Amenaza dentro de los parámetros normales.**

PELIGRO VOLCÁNICO:

	Ubicación	Nivel de alerta declarada	Situación actual	Valoración actual
	Volcán Reventador Napo	NARANJA	20:00 Sin reporte de novedades.	●
	Volcán Chiles-Cerro Negro Carchi	AMARILLA	20:00 Sin reporte de novedades.	●
	Volcán Sangay Morona Santiago	AMARILLA	20:00 Sin reporte de novedades.	●
	Volcán Cotopaxi	Sin alerta declarada	20:00 Sin reporte de novedades.	●
	Volcán Guagua Pichincha	Sin alerta declarada	20:00 Sin reporte de novedades.	●

PELIGRO POR DESBORDAMIENTO DE CUERPOS HÍDRICOS:

03 Cuerpos Hídricos desbordados:

Provincia	Cantón	Parroquia	Sector	Nombre
Esmeraldas	Eloy Alfaro	Santo Domingo De Onzole	Recinto Capulí	Pambil
Esmeraldas	Eloy Alfaro	Telembí	Cabecera parroquial Telembí	Cayapas
Esmeraldas	Eloy Alfaro	Santo Domingo de Onzole	Recinto Capulí	Río Onzole

13 Cuerpos Hídricos con tendencia a subir de nivel:

Provincia	Cantón	Parroquia	Sector	Nombre
Guayas	Santa Lucia	Santa Lucia Cabecera Cantonal	La Capilla	Río Daule
Guayas	Salitre (Urbina Jado)	Gral. Vernaza (Dos Esteros)	Varios Sectores	Poza de cacao
Los Ríos	Urdaneta	Catarama, Cabecera Cantonal	La Asunción	Catarama
Los Ríos	Buena Fé	San Jacinto de Buena Fé, Cabecera Cantonal	Pto. Bajaña	Pto. Bajaña
Los Ríos	Ventanas	Ventanas, Cabecera Cantonal	Los Girasoles	Ventanas
Los Ríos	Quevedo	San Camilo	Malecón de Quevedo	Quevedo
Esmeraldas	Quinindé	Rosa Zárate (Quinindé), Cabecera Cantonal	Cabecera Cantonal	Rio Blanco
Esmeraldas	Esmeraldas	Majua	Recinto Majua	Esmeraldas
Guayas	Salitre (Urbina Jado)	El Salitre (Las Ramas), Cabecera Cantonal	Varios Sectores	Vinces
Guayas	Salitre (Urbina Jado)	Gral. Vernaza (Dos Esteros)	Varios Sectores	Avispas
Esmeraldas	Quinindé	Rosa Zárate (Quinindé), Cabecera Cantonal	Cabecera Cantonal.	Rio Quinindé
Esmeraldas	Quinindé	Viche	Desde la cabecera en la reserva machi Chundul	Viche
Guayas	Salitre (Urbina Jado)	Gral. Vernaza (Dos Esteros)	Varios Recintos (Las Pampas y Rosa María)	Guachapelí

REPORTE DE MONITOREO DE AMENAZAS Y EVENTOS ADVERSOS – No. 0538

PELIGRO POR INCENDIOS FORESTALES:

03 Incendios Activos:

Provincia	Cantón	Parroquia	Sector	Afectación (Ha)	Fecha de inicio
Azuay	Cuenca	Paccha	Guagualshumi	---	25/09/2026
Azuay	Nabón	Cochapata	Cerro el Mozo	---	24/09/2026
Carchi	Tulcán	Maldonado	comunidad La Plata, sector Buena Vista (La Cortadera)	7.4	17/09/2026

02 Incendio Controlado:

Provincia	Cantón	Parroquia	Sector	Afectación (Ha)	Fecha de inicio
Pichincha	Mejía	Alóag	Cerro NinaHuilca	--	18/09/2026
Carchi	Espejo	El Goaltal	Corazón de Mundo Nuevo	85	08/09/2026

PELIGRO POR APERTURA O COLAPSO DE PRESAS Y REPRESAS:

Recurso	Cota mínima	Cota Actual	Cota máxima	Hora de corte	Valoración
Molino, Azuay	1990.95	1985.2	1991.00	09:00	●
Mazar, Azuay	2138.05	2135.55	2152.58	09:00	●
Daule Peripa, Guayas	70.00	77.50	85.00	08:30	●
Central Baba, Los Ríos	115.00	115.80	116.00	08:30	●
Chongón, Guayas	44.50	46.30	55.15	08:35	●
El Azúcar, Santa Elena	40.00	40.50	45.09	09:00	●
San Vicente, Santa Elena	50.00	56.03	58.00	09:00	●
La Esperanza, Manabí	53.40	57.15	66.00	08:15	●
Poza Honda, Manabí	104.29	98.07	106.51	08:15	●
Multipropósito Chone, Manabí	48.00	54.26	68.50	08:15	●
Agoyán, Tungurahua	1645.00	--	1651.00	--	--
Pucará-Pisayambo, Tungurahua	3541.00	--	3565.00	--	--

**** Medición dentro del rango aceptable en referencia a la cota máxima. Existen planes de liberación de caudales que se van regulando de manera progresiva. Las instituciones responsables garantizan que no es una apertura súbita que pueda causar inundaciones en otras zonas.***

DECLARATORIAS DE NIVELES DE ALERTA VIGENTES POR AMENAZAS Y/O EVENTOS ADVERSOS, VISITAR LA PÁGINA WEB:

https://www.gestionderiesgos.gob.ec/niveles-de-alertas-y-declaratorias-vigentes-establecidas-por-la-

REPORTE DE MONITOREO DE AMENAZAS Y EVENTOS ADVERSOS – No. 0538

SITUACIÓN HIDROMETEOROLÓGICA:

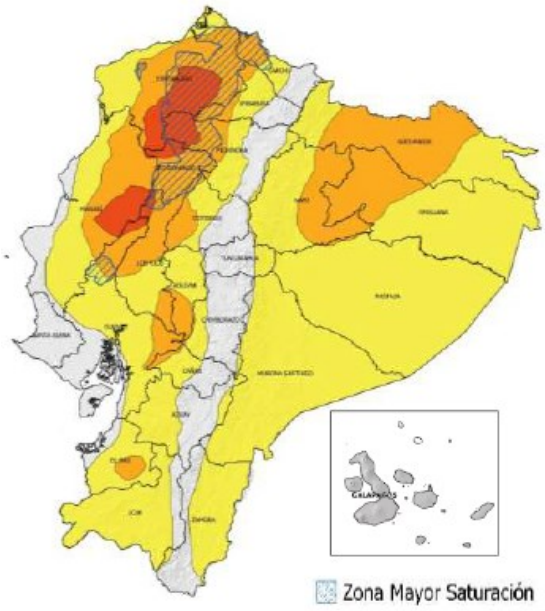

ADVERTENCIA # 74

AMENAZA: LLUVIAS, TORMENTAS ELÉCTRICAS Y RÁFAGAS DE VIENTO

VIGENCIA: desde 13H00 del 23 hasta las 10H00 del 27 de septiembre de 2026.

DESCRIPCIÓN: Persistirán precipitaciones de moderada y ocasional fuerte intensidad en la región Litoral, con mayor énfasis en la zona norte, centro y estribación de cordillera occidental, donde los eventos pueden estar acompañados de tormentas y ráfagas de viento. Se prevé mayor intensidad entre la noche del 23 y madrugada del 24 de septiembre, así como la noche del 25 y tarde del 26.

ZONAS AFECTADAS:

Región Litoral: Mayor intensidad y recurrencia en Esmeraldas, Manabí, Santo Domingo de los Tsáchilas, Los Ríos y Guayas.

Región Interandina: Mayor intensidad en Pichincha, Bolívar, así como localidades cercanas a la cordillera occidental

Región Amazónica: Mayor énfasis en Sucumbíos, Orellana, así como estribación de cordillera de Tena, Pastaza y Morona Santiago

Región Insular: Lloviznas ocasionales entre el 23 y 24 de septiembre

FUENTE: INAMHI

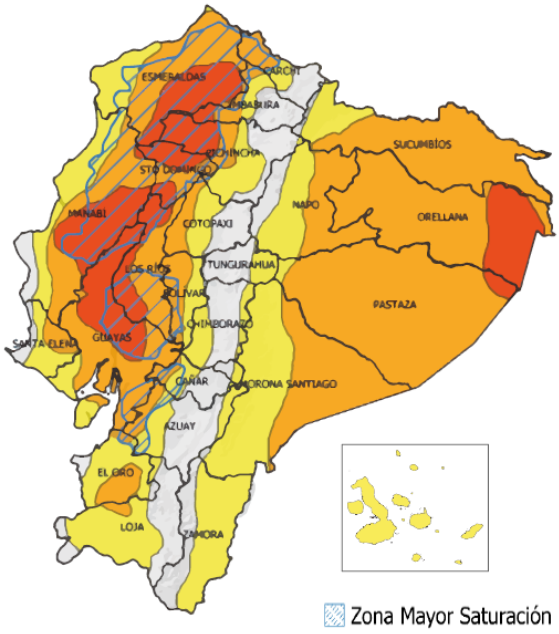

ADVERTENCIA # 75

AMENAZA: LLUVIAS, TORMENTAS ELÉCTRICAS Y RÁFAGAS DE VIENTO

VIGENCIA: desde 15H00 del 25 hasta las 10H00 del 28 de septiembre de 2026

DESCRIPCIÓN: Persistirán lluvias de intensidad variable con eventos puntualmente fuertes en la región Litoral, con mayor énfasis en la zona norte, centro y estribación de cordillera occidental, donde los eventos pueden estar acompañados de tormentas y ráfagas de viento. Se prevé mayor intensidad entre la noche del 25 y madrugada del 26 de septiembre, así como la noche del 27 y madrugada del 28.

ZONAS AFECTADAS:

Región Litoral: Mayor intensidad y recurrencia en Esmeraldas, Manabí, Santo Domingo de los Tsáchilas, Los Ríos y Guayas.

Región Interandina: Mayor intensidad al occidente de Imbabura y Pichincha, así como localidades cercanas a la cordillera occi-dental.

Región Amazónica: Mayor énfasis en Sucumbíos, Napo, Orellana, Pastaza y Morona Santiago.

Región Insular: Lloviznas ocasionales.

FUENTE: INAMHI

PELIGRO SÍSMICO:

Fecha - Hora Local	Magnitud	Profundidad	Cercano a	Sentido por la población
--	--	--	--	--

2. Monitoreo de eventos adversos (emergencias y desastres)

ZONA 2

Erosión Hídrica

Localización:	Napo/El Chaco/Gonzalo Díaz De Pineda (El Bombón)/San Rafael, Piedra Fina 2, San Luis, San Carlos, vía Y de Baeza-Lago Agrio [E45].
Antecedentes:	Debido al proceso erosivo desarrollado desde febrero de 2020, el río Quijos (Alto Coca) mantiene en riesgo a varias viviendas y sectores estratégicos, tales como: la Red Estatal Vial [E45], Hidroeléctrica Coca Codo Sinclair, tuberías de SOTE, Poliducto Shushufindi – Quito y OCP. Se mantiene vigente la declaratoria emitida mediante la Resolución SGR-058-2021, mediante la cual se cambió el nivel de alerta de naranja a roja.
Situación actual:	El frente de erosión se mantiene ubicado en la abscisa 3+600 desde hace 374 días, según el registro del 12/08/2026.
Afectaciones:	Desde 2020 hasta la fecha, se registran las siguientes afectaciones: - 988 Personas Afectadas indirectas. - 135 Personas Damnificadas. (39 personas en proceso de atención - bonos) - 82 Personas Afectadas. - 164 Personas Evacuadas. - 29 Viviendas destruidas. - 10 Viviendas afectadas (con grietas) - 1.400 Metros de vía afectadas. - 1 escuela afectada de manera estructural (fisuras) y funcional. - 1 Centro de Salud afectado. (tiene fisuras) (no esta operativo por la perdida de la vía en San Carlos) - 7 Bienes públicos afectados: 3 corresponden al fenómeno de erosión (rotura de tuberías: SOTE, Poliducto y OCP por el hundimiento ocurrido el 07/04/2020); 1 tubería de agua potable de San Luis y 1 Torre de soporte de tubería tipo H e infraestructura eléctrica. (02/07/2025) - 6 Puentes destruidos: Puente sobre el río Montana, Puente Ventana 2, Puente Piedra Fina 2, Puente sobre el río Marker, Puente colgante San Carlos y puente sobre el río Loco (11/08/2025). - 7 Bienes privados afectados: fueron afectados al intentar cruzar el río Marker un bus interprovincial (trans Esmeraldas) (05/09/2023), un camión (10/09/2023), bus interprovincial (Zaracay) (14/09/2023), camioneta (30/10/2023), tráiler y un bus de la Cooperativa Putumayo (24/11/2023) - 100,03 ha de cultivos perdidos. - 3.448 animales de granja afectados o muertos
Acciones de respuesta:	13/08/2026: GAD Municipal de El Chaco se encuentra en proceso de identificación y selección de beneficiarios de lotes para las familias de San Luis, San Carlos y San Rafael. Las familias deberán presentar los documentos hasta el 21 de agosto. CELEC EP, a través del Proyecto Hidroeléctrico Coca Codo Sinclair, informa que se encuentra ejecutando obras temporales y permanentes para mitigar el avance de la erosión en el río Quijos (sector Alto Coca). Adicional, realiza trabajos de protección de las márgenes del río Malo El MIT, con el apoyo del GAD de Cascales, realizó el mantenimiento del puente Marker. SNGR realiza monitoreo del evento.
Fuentes de información:	SNGR CZ2 Umeva Napo-Orellana/SNGR CZ2/UGR GAD El Chaco/MDG/Comunidad/CELEC EP/ECU 911/Cuerpo de Bomberos El Chaco

ZONA 9

Incendio Forestal

Localización:	Pichincha/ Quito/ Pomasqui / Cerro Casitagua
Antecedentes:	El 17/09/2026, por causas desconocidas, se suscitó un incendio forestal en el sector, que debido a su magnitud se extendió hacia la parroquia Nono, en el límite con el sector Catzuqui de Velasco.
Situación actual:	El incendio forestal se encuentra liquidado y posteriormente se realizará la medición del área afectada; así también el poste afectado fue reparado.

Afectaciones:	- 1 persona herida (comunidad) / FINALIZADO - Aproximadamente 300 ha de cobertura vegetal quemada aproximadamente/PENDIENTE MEDICIÓN - 1 bien público afectado (poste de energía eléctrica) / FINALIZADO
Acciones de respuesta:	23/09/2026, Cuerpo de Bomberos de Quito liquidó el incendio forestal y coordina acciones para medición del área afectada. La Empresa Eléctrica Quito realizó la reparación de la estructura afectada por evento 22/09/2026, Cuerpo de Bomberos Quito de Quito informó el cierre de las operaciones aéreas por el día y mantuvo el monitoreo del sector para verificar posibles reactivaciones. Las demás instituciones desmovilizan sus recursos del sector. El Puesto de Mando Unificado se desactivó una vez finalizadas las acciones de coordinación y respuesta en territorio.
Fuentes de información:	SNGR CZ9 Umeva Pichincha/Cuerpo de Bomberos de Quito/PPNN/MSP/EPMAPS/EMGIRS/FFAA/COE-M.

3. Monitoreo de estado de vías afectadas por Evento adverso

00 VÍA DE PRIMER ORDEN CERRADA:

No.	Provincia	Cantón	Parroquia	Sector/Vía	Evento adverso	Afectación (mts lineales)	Fecha del evento	Vías alternas
--	--	--	--	--	--	--	--	--

12 VÍAS DE PRIMER ORDEN PARCIALMENTE HABILITADAS:

No.	Provincia	Cantón	Parroquia	Sector/Vía	Evento adverso	Afectación (mts lineales)	Fecha del evento	Vías alternas
1	Azuay	Santa Isabel	Santa Isabel	km 79, 80, 86, 88, 90, 95 vía Cuenca - Girón - Pasaje [E-59]	DESLIZAMIENTO	200	09/06/2026	para vehículos livianos la vía Cuenca – Molleturo – El Empalme y para vehículos pesados la vía Zhud – Cochancay – El Triunfo.
2	Azuay	Pucará	Pucará	Túnel San Francisco-km 103, vía Cuenca-Girón-Pasaje [E-59]	ALUVIÓN	100	25/06/2026	vehículos livianos: Cuenca – Molleturo – El Empalme y para vehículos pesados: vía Zhud – Cochancay – El Triunfo.
3	Azuay	Girón	Girón	km. 50, Pichanillas, vía Cuenca-Girón-Pasaje [E-59]	HUNDIMIENTO	30	13/03/2026	Girón – San Fernando – Léntag.
4	Imbabura	Ibarra	Carolina	San Jerónimo-Guadual; vía Salinas – Lita km 114 [E10]	DESLIZAMIENTO	125	22/12/2023	Ninguna
5	Esmeraldas	Quinindé	Malimpia	Malimpia, E20 pasando el basurero a mano derecha	SOCAVAMIENTO	30	03/04/2023	Ninguna
6	Morona Santiago	Limón Indanza	Yunganza (Cab. En el rosario)	Km 35, El Rosario, vía Bella Unión – Limón [E45]	DESLIZAMIENTO	30	04/03/2023	Ninguna
7	Manabí	Puerto López	Salango	La Rinconada 5 Cerros, vía Puerto López – Santa Elena [E15].	HUNDIMIENTO	4	28/08/2022	Ninguna
8	Manabí	Sucre	Leonidas Plaza	Km 19, San Agustín-Tosagua [E-383]	SUBSIDENCIA	150	14/08/2022	Ninguna
9	Pichincha	Mejía	Manuel Cornejo A.	km 38 + 600, vía Alóag – Unión del Toachi [E20]	HUNDIMIENTO	15	25/02/2022	Ninguna
10	Esmeraldas	Quinindé	Rosa Zarate (Quinindé)	Km 68 Los Vergeles, vía Esmeraldas – Quinindé [E20]	HUNDIMIENTO	40	8/02/2022	Ninguna
11	Cañar	Cañar	Ingapirca	Vía El tambo – Ingapirca – Honorato Vásquez km 8+100, km 15	DESLIZAMIENTO	100	24/11/2021	Ninguna
12	Napo	El Chaco	Gonzalo Díaz De Pineda (El Bombón)	San Rafael, Piedra Fina, San Luis, San Carlos, Vía Y de Baeza-Lago Agrio [E45]	EROSIÓN HIDRICA	1400	2/02/2020	Lago Agrio – Coca – Y de Narupa – Tena – Ambato – Quito

Dirección de Monitoreo de Eventos Adversos

REPORTE DE MONITOREO DE AMENAZAS Y EVENTOS ADVERSOS – No. 0538

02 VÍAS DE SEGUNDO ORDEN CERRADAS:

No.	Provincia	Cantón	Parroquia	Sector/Vía	Evento Adverso	Afectación (mts lineales)	Fecha del evento	Vías alternas
1	Pichincha	Quito	Pacto	La Delicia y Toalí	DESLIZAMIENTO	--	20/04/2026	Ninguna
2	Pichincha	Quito	Conocoto	Calles Hermano Miguel y Panzaleo, cruce de vías	SOCAVAMIENTO	30	28/02/2022	Ninguna

00 VÍAS DE SEGUNDO ORDEN PARCIALMENTE HABILITADAS:

No	Provincia	Cantón	Parroquia	Sector/Vía	Evento Adverso	Afectación (mts lineales)	Fecha del evento	Vías alternas
--	--	--	--	--	--	--	--	--

02 VÍAS DE TERCER ORDEN CERRADAS:

No.	Provincia	Cantón	Parroquia	Sector/Vía	Evento Adverso	Afectación (mts lineales)	Fecha del evento	Vías alternas
1	Pichincha	Mejía	Tambillo	Ushco, vía Tambillo – Panamericana Sur	INUNDACIÓN	20	10/04/2022	Ninguna
2	Pichincha	Mejía	Manuel Cornejo Astorga (Tandapi)	Vía de ingreso a las Comunidades Peñas Blancas, El Paraíso, El Mirador y San Francisco	DESLIZAMIENTO	140	08/02/2022	Ninguna

02 VÍAS DE TERCER ORDEN PARCIALMENTE HABILITADAS:

No	Provincia	Cantón	Parroquia	Sector/Vía	Evento Adverso	Afectación (mts lineales)	Fecha del evento	Vías alternas
1	Orellana	La Joya de los Sachas	San Sebastián del Coca	Sardinas, vía Sardinas – Lumbaqui	EROSIÓN HÍDRICA	328	09/01/2026	Ninguna
2	Cotopaxi	Pujilí	Pujilí	La Quesera, Cuturivi Chico - El Batán, vía Isinche La Gloria – Cuturivi Chico	HUNDIMIENTO	150	02/06/2025	Ninguna

Reporte generado por la Dirección de Monitoreo de Eventos Adversos de la Secretaría Nacional de Gestión de Riesgos.

Reporte elaborado por:

Nombre: Joao Aspiazu - Digitador Nacional de Eventos Adversos
Correo electrónico: Luis.aspiazu@gestionderiesgos.gob.ec
Teléfono: 042593500 ext. 1630

Reporte revisado por:

Nombre:. Angelica Larrea. - Analista de Monitoreo de Eventos Adversos
Correo electrónico: angelica.larrea@gestionderiesgos.gob.ec
Teléfono: 042593500 ext. 1603

Para ser agregado o removido de esta lista de destinatarios, por favor envíe un correo electrónico a sala.nacional@gestionderiesgos.gob.ec

Para más información, visite nuestro sitio web: https://www.gestionderiesgos.gob.ec/reportes-de-monitoreo-de-amenazas-y-eventos-peligrosos-2025/