

SitRep 116 – Por llluvias, del 1 de enero de 2026 a la fecha

INFORME DE SITUACIÓN NACIONAL

Este Informe cubre el período desde el 01/01/2026 hasta el 09/06/2026 - 14:00
El próximo SITREP será emitido en caso de generarse nueva actividad relevante

1. Puntos importantes

- Desde el 1 de enero de 2026 hasta la presente fecha se han registrado **2.903** eventos adversos por llluvias afectando a **24** provincias, **208** cantones y **780** parroquias. Los eventos más recurrentes corresponden a: inundaciones (37,79%), deslizamientos (34,24%), llluvias intensas (10,06%), erosión hídrica (5,37%), vendavales (3,27%), hundimientos (2,93%), aluviones (2,79%), y caídas (colapsos) (1,34%) entre los principales.
- En lo que va del año 2026, las provincias con mayor impacto a la población son: Guayas, Los Ríos, Esmeraldas, El Oro, Loja, Manabí, Santa Elena, Pastaza y Chimborazo.
- En total, los eventos reportados, impactaron a **139.075** personas, con mayor frecuencia en el mes de marzo con el **36,27%** y mayor impacto a la población con **59,03%**.
- En este período, se han declarado **3** emergencias provinciales y **29** emergencias locales.
- Para la atención y coordinación de acciones de respuesta se encuentran activos: **1** COE Nacional, **18** COE provinciales, **97** COE cantonales y **30** COE parroquiales.
- En lo que va del 2026, por llluvias se han activado **28** alojamientos temporales, de los cuales **2** se encuentran **activos** y **26** se encuentran **cerrados**. Adicional, existen 2 alojamientos temporales implementados.
- La SNGR ha entregado hasta la fecha, un total de **99.124** bienes de asistencia humanitaria en 22 provincias, como parte de las acciones de respuesta ante eventos adversos y para la atención de la población afectada.



2. Situación Hidrometeorológica actual

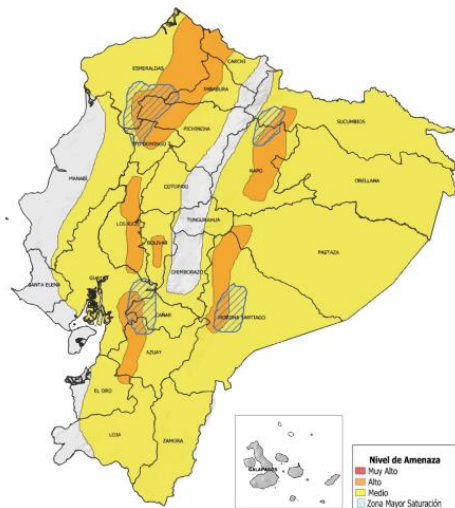

Fig. 1: Mapa de nivel de amenaza. - Intensidad y distribución de llluvias durante el período de vigencia

Según el boletín meteorológico estatus advertencia Nro. 43, emitido por el INAMHI, el 07 de junio a las 15H00. Entre las 17:00 del 07 de junio y las 10:00 del 10 de junio, nivel de amenaza Medio y Alto por llluvias y Tormentas Eléctricas.

Se prevén llluvias de moderada a puntual alta intensidad en el interior/norte del Litoral, Amazonía y zonas de estribaciones de cordillera. Los eventos más relevantes se presentarán en el período comprendido entre la noche del 07 de junio y madrugada del 08 de junio; y la noche del 08 y madrugada del 09 de junio de 2026.

Las áreas en tonalidades naranja presentan mayor probabilidad de llluvias intensas y tormentas. Las zonas entrecortadas con azul son propensas a crecidas de cuerpos de agua y/o deslizamientos de masa.

Estimación de la Precipitación Pronosticada

| REGIÓN | Precipitación acumulada diaria (mm/24h) | |
|-------------|---|------------|
| | Nivel Medio | Nivel Alto |
| Litoral | 10 – 18 | 19 – 41 |
| Interandina | 8 – 11 | 12 – 27 |
| Amazonía | 22 – 31 | 32 – 54 |

Zonas Afectadas

- Región Litoral:** Mayor incidencia de precipitaciones en el interior de Esmeraldas, Los Ríos y zonas puntuales de Guayas y El Oro.
- Región Interandina:** Se prevé precipitaciones en zonas cercanas a estribación de cordillera occidental en las provincias de Pichincha, Cotopaxi, Bolívar, Cañar y Azuay.
- Región Amazonía:** Se esperan llluvias dispersas de variable intensidad en la región con mayor incidencia en zonas cercanas a estribación de cordillera.

ESTADO DE CUERPOS DE AGUA.

Al momento, en el seguimiento realizado por las Unidades de Monitoreo de la SNGR, se registran **5 cuerpos hídricos desbordados** y **8 cuerpos hídricos con tendencia a subir de nivel**:

| 05 Cuerpos hídricos desbordados | | | | | | | |
|---------------------------------|-----------|------------|------------|----------------------------|----------------|------------------|---------------|
| Nro. | Provincia | Cantón | Parroquia | Sector | Cuerpo Hídrico | Fecha de Novedad | Observaciones |
| 01 | El Oro | Chilla | Chilla | Carabota | S/N | 2026-06-09 | Desbordado |
| 02 | El Oro | Santa Rosa | Victoria | La Victoria | Buenavista | 2026-06-09 | Desbordado |
| 03 | El Oro | Pasaje | Ochoa León | Un Solo Toque | S/N | 09-06-2026 | Desbordado |
| 04 | El Oro | Pasaje | Buenavista | Sector cercano a la Biblia | Buenavista | 09-06-2026 | Desbordado |
| 05 | Cotopaxi | La Maná | Pucayacu | Pucayacu | La Viuda | 08-06-2026 | Desbordado |

| 08 Cuerpos hídricos con tendencia a crecer de nivel | | | | | | | |
|---|-----------|------------|-----------------------------------|---------------------|----------------|------------------|-----------------------------------|
| Nro. | Provincia | Cantón | Parroquia | Sector | Cuerpo Hídrico | Fecha de Novedad | Observaciones |
| 06 | El Oro | El Guabo | La Iberia | Puente La Iberia | Jubones | 2026-06-09 | Con tendencia a aumentar de nivel |
| 07 | El Oro | Portovelo | Portovelo | Cabecera Cantonal | Amarillo | 2026-06-09 | Con tendencia a aumentar de nivel |
| 08 | El Oro | Santa Rosa | Santa Rosa | Galapagos | Carne Amarga | 2026-06-09 | Con tendencia a aumentar de nivel |
| 09 | El Oro | El Guabo | Tendales (cab.en Puerto Tendales) | Cabecera Parroquial | Chaguana | 2026-06-09 | Con tendencia a aumentar de nivel |
| 10 | Guayas | Balao | Balao, Cabecera Cantonal | Avenida Miraflores | Balao | 2026-06-09 | Con tendencia a aumentar de nivel |
| 11 | El Oro | Machala | La Providencia | Las Kathyas | El Macho | 2026-06-09 | Con tendencia a aumentar de nivel |
| 12 | El Oro | Pasaje | Loma de Franco | El Cangrejo | El Cangrejo | 09-06-2026 | Con tendencia a aumentar de nivel |
| 13 | El Oro | Zaruma | Salvias | Salvias | S/N | 08-06-2026 | Con tendencia a aumentar de nivel |

3. Eventos Adversos y Afectaciones – Resumen.

Desde el 01/01/2026 a la fecha, por lluvias se registraron un total de **2.903 eventos adversos**, distribuidos de la siguiente manera:

| No. | Provincia | Total general | Inundación | Deslizamiento | Lluvias Intensas | Erosión Hídrica | Vendaval | Hundimiento | Aluvión (Flujos) | Caidas (Colepso) | Granizada | Tormenta Eléctrica | Reptación | Exceso de humedad | Torbellino (Remolino de viento) | Avalancha |
|---------------|--------------------------------|---------------|------------|---------------|------------------|-----------------|----------|-------------|------------------|------------------|-----------|--------------------|-----------|-------------------|---------------------------------|-----------|
| 1 | Guayas | 542 | 401 | 8 | 87 | 13 | 20 | 1 | -- | 7 | -- | 3 | -- | 2 | -- | -- |
| 2 | Pichincha | 329 | 84 | 145 | 65 | 1 | -- | 4 | 8 | 3 | 7 | 12 | -- | -- | -- | -- |
| 3 | Bolívar | 290 | 13 | 199 | 21 | 62 | 2 | 4 | 5 | 1 | -- | -- | -- | 1 | 1 | -- |
| 4 | El Oro | 285 | 120 | 109 | 7 | 14 | 2 | 12 | 7 | 7 | -- | 3 | 4 | -- | -- | -- |
| 5 | Loja | 177 | 27 | 111 | 14 | 1 | -- | 11 | 10 | 2 | -- | -- | 1 | -- | -- | -- |
| 6 | Azuay | 164 | 52 | 78 | 6 | 5 | -- | 6 | 4 | 6 | 7 | -- | -- | -- | -- | -- |
| 7 | Los Ríos | 142 | 94 | 7 | 6 | 1 | 12 | 11 | -- | -- | -- | 1 | -- | -- | -- | -- |
| 8 | Manabí | 123 | 65 | 17 | 12 | 3 | 11 | 1 | 12 | -- | -- | -- | 2 | -- | -- | -- |
| 9 | Esmeraldas | 118 | 45 | 36 | 24 | -- | 5 | 5 | 2 | -- | -- | 1 | -- | -- | -- | -- |
| 10 | Chimborazo | 96 | 8 | 43 | 4 | 7 | 2 | 6 | 14 | 10 | 2 | -- | -- | -- | -- | -- |
| 11 | Morona Santiago | 88 | 15 | 44 | 5 | 16 | 6 | 1 | 2 | 1 | -- | 1 | -- | -- | -- | -- |
| 12 | Cotopaxi | 74 | 13 | 26 | 8 | 4 | 6 | 1 | 4 | 1 | 9 | -- | -- | 1 | -- | 1 |
| 13 | Imbabura | 73 | 6 | 55 | 6 | -- | 1 | 3 | 2 | -- | -- | -- | -- | -- | -- | -- |
| 14 | Napo | 69 | 17 | 31 | 6 | 8 | 4 | -- | 3 | -- | -- | -- | -- | -- | -- | -- |
| 15 | Orellana | 52 | 31 | 7 | 2 | 7 | 4 | 1 | -- | -- | -- | -- | -- | -- | -- | -- |
| 16 | Pastaza | 45 | 20 | 7 | 3 | 4 | 7 | 4 | -- | -- | -- | -- | -- | -- | -- | -- |
| 17 | Santa Elena | 43 | 28 | 2 | 8 | 1 | 1 | 3 | -- | -- | -- | -- | -- | -- | -- | -- |
| 18 | Carchi | 40 | 10 | 19 | 5 | -- | 1 | 2 | 2 | -- | 1 | -- | -- | -- | -- | -- |
| 19 | Santo Domingo De Los Tsáchilas | 40 | 19 | 9 | 4 | 4 | 2 | 1 | -- | 1 | -- | -- | -- | -- | -- | -- |
| 20 | Tungurahua | 39 | 11 | 11 | 4 | -- | 2 | 4 | 4 | -- | 2 | -- | -- | 1 | -- | -- |
| 21 | Cañar | 31 | 4 | 17 | 5 | 3 | 2 | -- | -- | -- | -- | -- | -- | -- | -- | -- |
| 22 | Zamora Chinchipe | 23 | 9 | 10 | -- | 2 | -- | -- | 1 | -- | -- | -- | 1 | -- | -- | -- |
| 23 | Sucumbios | 18 | 4 | 3 | 1 | -- | 5 | 4 | 1 | -- | -- | -- | -- | -- | -- | -- |
| 24 | Galápagos | 2 | 1 | -- | 1 | -- | -- | -- | -- | -- | -- | -- | -- | -- | -- | -- |
| Total General | | 2903 | 1097 | 994 | 292 | 156 | 95 | 85 | 81 | 39 | 28 | 21 | 8 | 5 | 1 | 1 |
| Porcentaje | | 100% | 37,79% | 34,24% | 10,06% | 5,37% | 3,27% | 2,93% | 2,79% | 1,34% | 0,96% | 0,72% | 0,28% | 0,17% | 0,03% | 0,03% |

Fuente: Unidades de Monitoreo SNGR – Instituciones del SNDGIRD. 09/06/2026 – 14:00

Por los eventos detallados en la tabla anterior, se han registrado las siguientes afectaciones:

| Afectación a Personas: | | | | | |
|---|---|--------------|---|---|---------|
|  | Personas fallecidas: | 19 |  | Personas heridas: | 34 |
|  | Personas afectadas: | 119.132 |  | Personas damnificadas: | 19.943 |
|  | Familias afectadas: | 36.902 |  | Familias damnificadas: | 10.475 |
| Afectación a Viviendas: | | | | | |
|  | Viviendas afectadas: | 34.536 |  | Viviendas destruidas: | 293 |
| Afectación a servicios básicos esenciales e infraestructura: | | | | | |
| Vías afectadas (kilómetros) | | | Bienes públicos y Privados | | |
|  | Primer orden: | 22,84 |  | Bienes públicos afectados: | 228 |
| | Segundo orden: | 20,05 |  | Bienes públicos destruidos: | 19 |
| | Tercer orden: | 29,30 |  | Bienes privados afectados: | 231 |
| | Total Vías afectadas (kilómetros): | 72,19 |  | Bienes privados destruidos: | 23 |
| Puentes | | | | | |
|  | Puentes afectados: | 61 |  | Puentes destruidos: | 33 |
| Infraestructura sectorial | | | | | |
|  | Centros de salud afectados: | 39 |  | Unidades educativas afectadas: | 140 |
|  | Centros de salud destruidos: | -- |  | Unidades educativas con afectación funcional: | 882 |
| Afectación a Medios de Vida | | | | | |
|  | Ha. Cultivos afectados: | 24.760,60 |  | Animales afectados: | 849 |
|  | Ha. Cultivo perdidos: | 27.848,76 |  | Animales muertos**: | 162.844 |

Fuente: Unidades de Monitoreo SNGR – Instituciones del SNOGIRD. 09/06/2026 – 14:00

** Estas cifras corresponden, entre otros, a truchas muertas por aluvión del 02/02/2026, animales muertos (truchas y alevines) por lluvias intensas del 24/02/2026 en Cotopaxi y animales muertos (porcino, peces y aves) por erosión hídrica del 11/03/2026 en Chimborazo.

Nota aclaratoria: Toda la información de cifras mostradas en el presente Informe, está sujeta a variación en virtud del levantamiento continuo de información.

4. Detalle de afectaciones por provincias

La provincia con mayor impacto a la población es **Guayas** con **57.997 personas impactadas** en **542 eventos**, seguido de **Los Ríos** con **33.634 personas impactadas** en **142 eventos**; **Esmeraldas** con **13.129 personas impactadas** en **118 eventos**; **El Oro** con **9.671 personas impactadas** en **285 eventos**; **Loja** con **7.145 personas impactadas** en **177 eventos**; **Manabí** con **6.050 personas impactadas** en **123 eventos**; **Santa Elena** con **3.575 personas impactadas** en **43 eventos**; **Pastaza** con **1.848 personas impactadas** en **45 eventos** y **Chimborazo** con **1.431 personas impactadas** en **96 eventos**.

| No. | Provincia | No de Evento | Personas Impactadas | Personas Fallecidas | Personas Heridas | Personas Afectadas | Familias Afectadas | Personas Damnificadas | Familias Damnificadas | Viviendas Afectadas | Viviendas Destruídas | Centros De Salud Afectados | Puentes Afectados | Puentes Destruídos | Bienes Públicos Afectados | Bienes Públicos Destruídos | Bienes Privados Afectados | Bienes Privados Destruídos | Km. Lineales De Vías Afectadas | Ha. Cultivo Afectados | Ha. Cultivo Perdidos | Animales Afectados | Animales Muertos |
|-----|-------------|--------------|---------------------|---------------------|------------------|--------------------|--------------------|-----------------------|-----------------------|---------------------|----------------------|----------------------------|-------------------|--------------------|---------------------------|----------------------------|---------------------------|----------------------------|--------------------------------|-----------------------|----------------------|--------------------|------------------|
| 1 | Guayas | 542 | 57997 | 1 | 2 | 54877 | 16326 | 3120 | 1339 | 12537 | 11 | 4 | 2 | 2 | 4 | 0 | 1 | 0 | 0,12 | 9963,56 | 13557,67 | 53 | 423 |
| 2 | Los Ríos | 142 | 33634 | 3 | 0 | 22010 | 7914 | 11624 | 6928 | 11274 | 123 | 4 | 1 | 2 | 25 | 0 | 8 | 1 | 7,4 | 8992,59 | 9530,22 | 29 | 306 |
| 3 | Esmeraldas | 118 | 13129 | 0 | 1 | 12908 | 3608 | 221 | 139 | 3467 | 4 | 8 | 1 | 1 | 12 | 0 | 1 | 0 | 3,67 | 1423,31 | 2666,5 | 18 | 679 |
| 4 | El Oro | 285 | 9671 | 0 | 0 | 8282 | 2877 | 1389 | 705 | 3213 | 2 | 1 | 15 | 4 | 11 | 0 | 50 | 0 | 3,1 | 187,10 | 88,76 | 10 | 229 |
| 5 | Loja | 177 | 7145 | 0 | 0 | 7085 | 1622 | 60 | 22 | 400 | 13 | 2 | 1 | 0 | 20 | 2 | 12 | 0 | 3,01 | 311,03 | 35,65 | 364 | 823 |
| 6 | Manabí | 123 | 6050 | 0 | 0 | 3570 | 1304 | 2480 | 1036 | 1774 | 36 | 0 | 0 | 1 | 0 | 2 | 4 | 3 | 0,95 | 96,30 | 15 | 73 | 172 |
| 7 | Santa Elena | 43 | 3575 | 0 | 0 | 3574 | 1040 | 1 | 1 | 1022 | 0 | 1 | 1 | 0 | 1 | 0 | 21 | 0 | 0,08 | 2573,20 | 1857,25 | 110 | 133 |
| 8 | Pastaza | 45 | 1848 | 0 | 0 | 1828 | 662 | 20 | 6 | 22 | 3 | 0 | 1 | 0 | 4 | 0 | 0 | 0 | 0,32 | 52,40 | 11,45 | 0 | 0 |
| 9 | Chimborazo | 96 | 1431 | 1 | 4 | 1328 | 412 | 103 | 37 | 115 | 4 | 1 | 2 | 1 | 25 | 1 | 14 | 1 | 10,29 | 277,80 | 35 | 17 | 25501 |
| 10 | Azuay | 164 | 886 | 3 | 11 | 811 | 252 | 75 | 22 | 49 | 16 | 0 | 2 | 11 | 2 | 0 | 13 | 4 | 3,53 | 3,80 | 4,9 | 0 | 8 |
| 11 | Orellana | 52 | 737 | 0 | 0 | 584 | 186 | 153 | 47 | 106 | 2 | 0 | 1 | 0 | 7 | 1 | 1 | 0 | 0,58 | 499,25 | 31,5 | 52 | 132 |
| 12 | Napo | 69 | 501 | 0 | 0 | 135 | 43 | 366 | 80 | 28 | 30 | 0 | 2 | 0 | 4 | 0 | 3 | 0 | 1,4 | 0,00 | 0 | 0 | 0 |
| 13 | Pichincha | 329 | 433 | 2 | 11 | 421 | 150 | 12 | 9 | 164 | 3 | 16 | 0 | 1 | 34 | 1 | 54 | 1 | 10,34 | 60,00 | 0 | 38 | 10060 |
| 14 | Bolivar | 290 | 326 | 1 | 2 | 286 | 92 | 40 | 14 | 61 | 5 | 0 | 20 | 2 | 51 | 8 | 12 | 0 | 12,78 | 14,00 | 0,5 | 9 | 60 |
| 15 | Cotopaxi | 74 | 320 | 5 | 1 | 288 | 73 | 32 | 10 | 32 | 4 | 0 | 2 | 0 | 1 | 2 | 15 | 0 | 4,2 | 292,45 | 10,82 | 76 | 124203 |

| No. | Provincia | No de Evento | Personas Impactadas | Personas Fallecidas | Personas Heridas | Personas Afectadas | Familias Afectadas | Personas Damnificadas | Familias Damnificadas | Viviendas Afectadas | Viviendas Destruídas | Centros De Salud Afectados | Puentes Afectados | Puentes Destruídos | Bienes Públicos Afectados | Bienes Públicos Destruídos | Bienes Privados Afectados | Bienes Privados Destruídos | Km. Lineales De Vías Afectadas | Ha. Cultivo Afectados | Ha. Cultivo Perdidos | Animales Afectados | Animales Muertos |
|----------------------|--------------------------------|--------------|---------------------|---------------------|------------------|--------------------|--------------------|-----------------------|-----------------------|---------------------|----------------------|----------------------------|-------------------|--------------------|---------------------------|----------------------------|---------------------------|----------------------------|--------------------------------|-----------------------|----------------------|--------------------|------------------|
| 16 | Zamora Chinchipe | 23 | 306 | 0 | 0 | 302 | 102 | 4 | 4 | 31 | 0 | 0 | 1 | 4 | 2 | 1 | 3 | 0 | 0,28 | 1,50 | 3 | 0 | 0 |
| 17 | Cañar | 31 | 208 | 0 | 0 | 154 | 46 | 54 | 16 | 30 | 16 | 1 | 1 | 0 | 0 | 0 | 2 | 0 | 0,59 | 0,00 | 0 | 0 | 0 |
| 18 | Sucumbios | 18 | 187 | 0 | 0 | 177 | 46 | 10 | 2 | 47 | 1 | 0 | 1 | 0 | 0 | 0 | 0 | 0 | 0,25 | 0,00 | 0 | 0 | 0 |
| 19 | Morona Santiago | 88 | 182 | 1 | 0 | 173 | 46 | 9 | 1 | 27 | 1 | 0 | 3 | 0 | 10 | 1 | 9 | 10 | 3,29 | 2,00 | 0,04 | 0 | 60 |
| 20 | Imbabura | 73 | 182 | 1 | 1 | 139 | 38 | 43 | 11 | 42 | 7 | 0 | 1 | 0 | 7 | 0 | 3 | 1 | 3,09 | 1,50 | 0,5 | 0 | 30 |
| 21 | Santo Domingo De Los Tsáchilas | 40 | 156 | 0 | 0 | 107 | 32 | 49 | 12 | 43 | 4 | 0 | 2 | 2 | 0 | 0 | 1 | 1 | 0,24 | 0,00 | 0 | 0 | 0 |
| 22 | Carchi | 40 | 116 | 0 | 1 | 38 | 14 | 78 | 34 | 37 | 8 | 1 | 1 | 2 | 3 | 0 | 0 | 1 | 1,35 | 2,60 | 0 | 0 | 0 |
| 23 | Tungurahua | 39 | 55 | 1 | 0 | 55 | 17 | 0 | 0 | 15 | 0 | 0 | 0 | 0 | 5 | 0 | 4 | 0 | 1,33 | 6,21 | 0 | 0 | 25 |
| 24 | Galápagos | 2 | 0 | 0 | 0 | 0 | 0 | 0 | 0 | 0 | 0 | 0 | 0 | 0 | 0 | 0 | 0 | 0 | 0,00 | 0,00 | 0 | 0 | 0 |
| Total General | | 2903 | 139075 | 19 | 34 | 119132 | 36902 | 19943 | 10475 | 34536 | 293 | 39 | 61 | 33 | 228 | 19 | 231 | 23 | 72,19 | 24760,60 | 27848,76 | 849 | 162844 |

Fuente: Unidades de Monitoreo SNGR - Instituciones del SNDGIRD. 09/06/2026 - 14:00

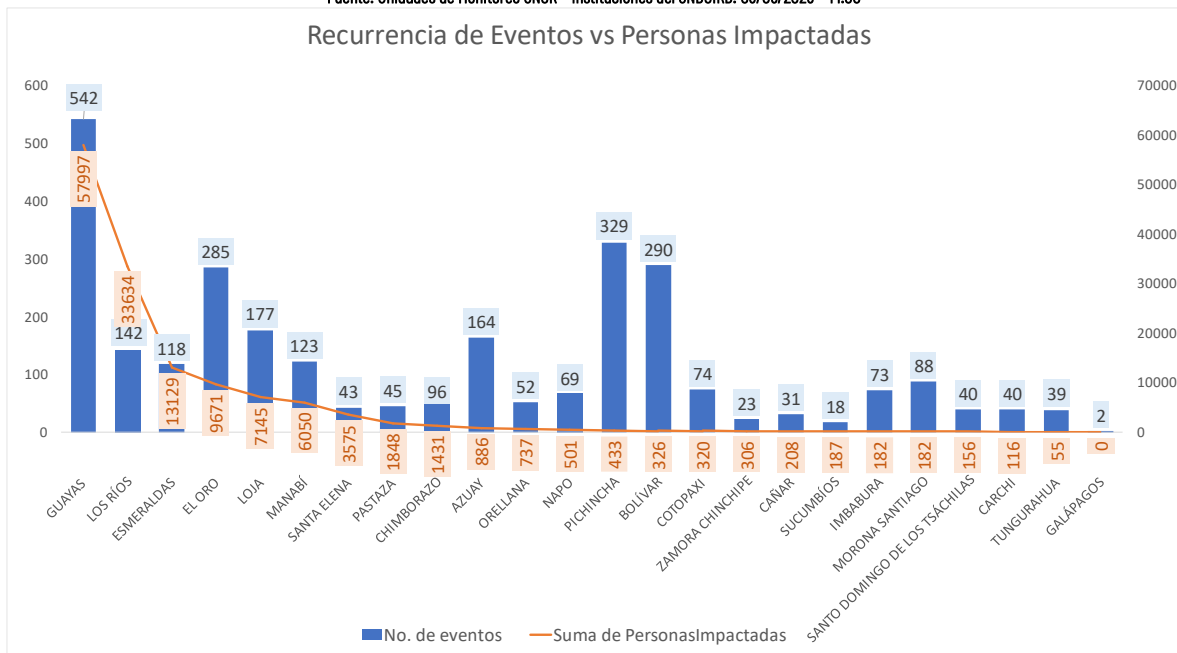

Nota: * Personas impactadas incluye a personas afectadas y damnificadas.

Fuente: Unidades de Monitoreo SNGR - Instituciones del SNDGIRD. 09/06/2026 - 14:00

Número de eventos vs Personas Impactadas por fecha:

Desde el 01/01/2026, a la fecha, los eventos por lluvias alcanzaron su mayor recurrencia en el mes de marzo registrando el 36,27% y mayor impacto a la población con 59,03%.

| Meses | No. Eventos | Personas Impactadas | % Recurrencia Eventos | % Personas Impactadas |
|----------------------|-------------|---------------------|-----------------------|-----------------------|
| Enero | 312 | 2039 | 10,75% | 1,47% |
| Febrero | 1027 | 47383 | 35,38% | 34,07% |
| Marzo | 1053 | 82091 | 36,27% | 59,03% |
| Abril | 289 | 4510 | 9,96% | 3,24% |
| Mayo | 154 | 2527 | 5,30% | 1,82% |
| Junio | 68 | 525 | 2,34% | 0,38% |
| Total general | 2903 | 139075 | 100,00% | 100,00% |

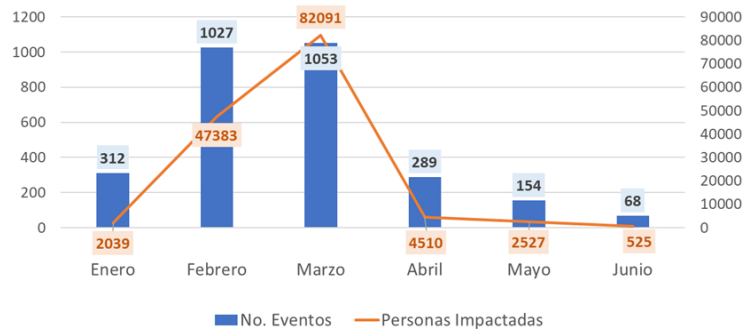

Fuente: Unidades de Monitoreo SNGR - Instituciones del SNDGIRD. 09/06/2026 - 14:00

A continuación, se detallan los eventos donde existieron personas fallecidas:

| No. | Provincia | Cantón | Parroquia | Sector | Evento | Fecha Del Evento | No. De fallecidos | Descripción general de evento |
|--------------|-----------------|-----------------------|------------------|--|--------------------|------------------|-------------------|--|
| 1 | Cotopaxi | La Maná | Pucayacu | Estero La Viuda, vía Guadual - La Carmela - Naranjal - El Guayabo - El Limón - Esmeraldas - San Ramón | Lluvias intensas | 8/6/2026 | 1 | Las intensas lluvias produjeron la creciente de ríos y un aluvión que arrastró a varias personas, dejando como saldo una persona fallecida que fue encontrada por el Cuerpo de Bomberos La Maná. |
| 2 | Pichincha | Quito | Pacto | Pacto- Pacto Loma, Armenia -Pacto, Pacto- San José Ingapi- San Francisco de Pachijal, Pacto Paraiso Sanguangal | Deslizamiento | 16/4/2026 | 2 | GAD Cantonal informó sobre el vehículo siniestrado y personas desaparecidos, luego de las labores de búsqueda se encontró el cuerpo de la menor edad y días después el cuerpo de la otra persona desaparecida. |
| 3 | Tungurahua | Ambato | Izamba | Caserío Quillán La playa, vía Izamba - Quillán La Playa | Aluvión | 16/4/2026 | 1 | Se reportó el fallecimiento por hipotermia de una persona adulta mayor, quien se encontraba en la vía pública y fue alcanzada por el aluvión. |
| 4 | Los Ríos | Babahoyo | Pimocha | Rcto. El Desquite, río Babahoyo | Inundación | 12/3/2026 | 1 | Por desbordamiento del río Babahoyo, una vivienda resultó inundada, donde un ciudadano de 58 años intentó apagar una bomba de agua y sufrió una descarga eléctrica. Personal médico confirmó que ingresó sin signos vitales, ratificando su fallecimiento. |
| 5 | Guayas | Guayaquil | | Tarqui/Bloque 8 flor de Bastión | Inundación | 11/3/2026 | 1 | Por la presión del caudal de aguas pluviales, provocó el desplazamiento de la tapa de una alcantarilla. Varios niños se encontraban jugando en el sector, una menor cayó al interior del sistema de alcantarillado. |
| 6 | Azuay | Camilo Ponce Enríquez | Carmen de Píjili | Tres Banderas | Aluvión | 11/3/2026 | 1 | Por lluvias, se produjo un aluvión de tierra y lodo que afectó a una vivienda. Se reportó una persona fallecida y dos personas heridas trasladadas al centro de salud de Pujili. |
| 7 | Bolívar | San Miguel | Balsapamba | Las Peñas, vía San Miguel-Balsapamba [E-491] | Deslizamiento | 10/3/2026 | 1 | Una persona de 62 años quedó atrapada por el deslizamiento. Su cuerpo fue encontrado sin signos vitales. |
| 8 | Imbabura | Cotacachi | Vacas Galindo | Quinde Talacos | Aluvión | 9/3/2026 | 1 | Por lluvias y el incremento súbito del caudal de la quebrada sin nombre, ocasionó que dos personas fueran arrastradas por la corriente, una de ellas falleció. |
| 9 | Azuay | Girón | Girón | Pamapedel | Deslizamiento | 9/3/2026 | 1 | Dentro de una vivienda se encontró una persona fallecida producto de un aplastamiento. |
| 10 | Cotopaxi | La Maná | La Maná | Calle 27 de noviembre y calle 14. | Deslizamiento | 9/3/2026 | 1 | Debido a las lluvias, se produjo un deslizamiento de tierra que ocasionó el fallecimiento de una persona de sexo masculino |
| 11 | Morona Santiago | Taisha | Tuuintentsa | Dos Lagunas | Tormenta Eléctrica | 4/3/2026 | 1 | Por una descarga eléctrica, falleció una persona que se encontraba transportando pupitres en una embarcación. |
| 12 | Cotopaxi | Pujili | Zumbahua | Caserío Chicho | Deslizamiento | 13/2/2026 | 1 | Un deslizamiento de tierra afectó una vivienda de construcción mixta y provocó el colapso de una de sus paredes. Como consecuencia de este evento, falleció un menor de aproximadamente 8 años. |
| 13 | Chimborazo | Chambo | Chambo | Caserío Airón | Deslizamiento | 2/2/2026 | 1 | Por desbordamiento de una acequia se produjo un deslizamiento, en el cual se reportó una persona atrapada. Posteriormente, fue encontrada sin vida. |
| 14 | Azuay | Paute | Paute | Abdón Calderón | Deslizamiento | 28/1/2026 | 1 | Por un deslizamiento de lodo junto a una vivienda, se reportó una persona fallecida. |
| 15 | Cotopaxi | Sigchos | Chugchilan | Caserío Guasumbini Chico, vía a Sigchos - Chugchilan | Deslizamiento | 9/3/2026 | 2 | Por un deslizamiento se reportó dos personas extraviadas, que fueron recuperados sin vida. |
| 16 | Los Ríos | Babahoyo | Babahoyo | varios - río San Pablo | Inundación | 13/3/2026 | 1 | Por inundación se reportó una persona fallecida al interior de su domicilio, la víctima se encontraba dormida bajo efectos de medicamentos. |
| 17 | Los Ríos | Urdaneta | Ricaurte | La Industria, cascada Pan de Azúcar | Erosión Hídrica | 16/3/2026 | 1 | Un puente artesanal elaborado por la comunidad, colapsó y se reportó la caída de una persona sufriendo golpes en las piedras de la zona baja, lo que provocó su fallecimiento. |
| Total | | | | | | | 19 | |

Fuente: Unidades de Monitoreo SNGR - Instituciones del SNDGIRD. 09/06/2026 - 14:00

5. Alojamiento Temporales

En lo que va del 2026, por lluvias se han activado **28 alojamientos temporales**, de los cuales **2** se encuentran **activos** y **26** se encuentran **cerrados**. Adicional, existen 2 alojamientos temporales implementados.

- Alojamientos temporales **activos**:

| No | Provincia | Cantón | Parroquia | Tipo | Nombre del Alojamiento | Fecha de Apertura | # Familias | # Personas |
|----------------------|-----------|--------|-----------|-------------------|------------------------------------|-------------------|------------|------------|
| 1 | Azuay | Girón | Asunción | Alberque temporal | Casa Comunal Corazón de Lentaq | 14/03/2026 | 3 | 10 |
| 2 | Azuay | Girón | Girón | Alberque temporal | Coliseo De Deportes Esteban Lucero | 10/03/2026 | 2 | 8 |
| Total general | | | | | | | 5 | 18 |

- Alojamientos implementados:

En el marco de las acciones de la SNGR, adicional a los alojamientos activados, se mantienen implementados **2 alojamientos temporales** los cuales están disponibles para recibir a familias afectadas.

| No | Provincia | Cantón | Parroquia | Tipo | Nombre del Alojamiento |
|----|------------|---------|-----------|-------------------|--------------------------------------|
| 1 | Cotopaxi | Sigchos | Sigchos | Alberque temporal | Centro Gerontológico Gulacusig |
| 2 | Chimborazo | Alausí | Sibambe | Alberque temporal | Coliseo Galo Durán Torres de Sibambe |

- Alojamientos temporales **cerrados**:

| No | Provincia | Cantón | Parroquia | Tipo | Nombre del Alojamiento | Fecha de Apertura | Fecha de Cierre |
|----|------------|----------------------------------|---|-------------------|---|-------------------|-----------------|
| 1 | Azuay | Cuenca | Chaucha | Refugio temporal | Hogar Juvenil | 12/03/2026 | 23/03/2026 |
| 2 | Chimborazo | Alausí | Alausí | Albergue temporal | UE San Francisco De Sales | 18/02/2026 | 21/02/2026 |
| 3 | El Oro | Piñas | Piñas / La Matriz | Refugio temporal | San Vicente De Paúl | 7/03/2026 | 8/03/2026 |
| 4 | El Oro | Santa Rosa | Santa Rosa | Refugio temporal | Casa Comunal Estero Medina | 23/02/2026 | 3/03/2026 |
| 5 | El Oro | Zaruma | Salvías | Albergue temporal | Casa Comunal Ortega Alto | 11/03/2026 | 15/04/2026 |
| 6 | El Oro | Zaruma | Salvías | Refugio temporal | Coliseo De Escuela Dr. Ernesto Castro | 10/03/2026 | 10/03/2026 |
| 7 | Guayas | Alfredo Baquerizo Moreno (Jujan) | Alfredo Baquerizo Moreno (Jujan) | Refugio temporal | Iglesia Católica San Agustín | 5/03/2026 | 24/03/2026 |
| 8 | Guayas | Balao | Balao | Albergue temporal | Centro De Catequesis Juan Pablo II | 10/03/2026 | 15/03/2026 |
| 9 | Guayas | Balao | Balao | Albergue temporal | Unidad Educativa José De La Cuadra | 10/03/2026 | 30/03/2026 |
| 10 | Guayas | El Triunfo | El Triunfo | Refugio temporal | Iglesia Evangélica "En El Nombre De Jesús" | 13/01/2026 | 26/01/2026 |
| 11 | Guayas | Milagro | Roberto Astudillo (Cab. En Cruce De Venecia) | Albergue temporal | Unidad Educativa Tnte. Hugo Ortiz | 25/02/2026 | 5/03/2026 |
| 12 | Guayas | Milagro | Ernesto Seminario | Albergue temporal | Unidad Educativa 17 De Septiembre | 24/02/2026 | 6/03/2026 |
| 13 | Los Ríos | Baba | Baba | Albergue temporal | Escuela De Educación Básica Intiraymi | 17/03/2026 | 31/03/2026 |
| 14 | Los Ríos | Baba | Baba | Refugio temporal | CNH Niños Del Futuro El Kiosko | 17/03/2026 | 30/03/2026 |
| 15 | Los Ríos | Babahoyo | Barreiro | Refugio temporal | Ex UPC De Barreiro | 12/03/2026 | 5/04/2026 |
| 16 | Los Ríos | Babahoyo | Dr. Camilo Ponce | Albergue temporal | Centro De Catequesis De La Parroquia Nuestra Señora Del Carmen "El Cafetal" | 12/03/2026 | 30/03/2026 |
| 17 | Los Ríos | Babahoyo | Dr. Camilo Ponce | Albergue temporal | Coliseo De Fútbol Sala Carlos Alvarado | 12/03/2026 | 20/04/2026 |
| 18 | Los Ríos | Babahoyo | Dr. Camilo Ponce | Refugio temporal | U.E. Juan E Verdesoto | 15/03/2026 | 30/03/2026 |
| 19 | Los Ríos | Babahoyo | Febres Cordero (Las Juntas) (Cab. En Mata De Cacao) | Albergue temporal | Iglesia Católica Cristo Rey | 10/03/2026 | 27/03/2026 |
| 20 | Los Ríos | Babahoyo | Pimocha | Albergue temporal | Centro De Desarrollo Infantil De Pimocha | 6/03/2026 | 27/03/2026 |
| 21 | Los Ríos | Babahoyo | Pimocha | Refugio temporal | Edificio Municipal | 10/03/2026 | 5/04/2026 |
| 22 | Los Ríos | Quinsaloma | Quinsaloma | Albergue temporal | Casa Comunal Las Casitas | 11/03/2026 | 12/03/2026 |
| 23 | Los Ríos | Ventanas | Ventanas | Albergue temporal | Casa Comunal Los Girasoles | 12/03/2026 | 30/03/2026 |
| 24 | Orellana | Francisco De Orellana | Taracoa (Nueva Esperanza: Yuca) | Albergue temporal | Auditorio Del GAD-P De Taracoa | 27/02/2026 | 28/02/2026 |
| 25 | Orellana | Francisco De Orellana | El Coca | Refugio temporal | Vicariato de Aguarcio | 21/05/2026 | 23/05/2026 |
| 26 | Manabí | Portoviejo | Andrés De Vera | Albergue temporal | Escuela Fiscal Mixta Martha Bucarán de Roldós | 26/02/2026 | 29/04/2026 |

Fuente: Unidades de Monitoreo SNGR - Instituciones del SNGDIRD. 09/06/2026 - 14:00

6. Asistencia Humanitaria

Por eventos producidos por lluvias desde el 01 de enero de 2026 a la fecha, se ha entregado la siguiente asistencia humanitaria:

La SNGR ha entregado a la población un total de **99.124** bienes de asistencia:

| No. | Provincias | KCA (15 días - 4 personas) | KPRH (para 3 días) | Kit de Aseo Personal | Botas de Caucho (par) | Kit de Limpieza | Camas | Cobijas / Frazadas | Cochinones | Kit de Dormir | Kit de Vajilla | Cocinetas | Kit de Limpieza (albergue) | Mosquiteras, Redes de Cama | KMCC AT | Almohada | Baños de 10 lt | Bidón para Agua | Tanque de 2500 lt | Purificador de Agua | Sachet de Cloro | Kit Purificadores de Agua | Otros | Total Bienes |
|---------------|--------------------------------|----------------------------|--------------------|----------------------|-----------------------|-----------------|-------|--------------------|------------|---------------|----------------|-----------|----------------------------|----------------------------|---------|----------|----------------|-----------------|-------------------|---------------------|-----------------|---------------------------|-------|--------------|
| 1 | Azuay | 119 | 174 | 71 | 0 | 33 | 0 | 0 | 0 | 42 | 22 | 0 | 0 | 0 | 0 | 0 | 0 | 0 | 0 | 0 | 0 | 0 | 0 | 461 |
| 2 | Bolívar | 0 | 201 | 0 | 5 | 26 | 0 | 0 | 0 | 22 | 7 | 0 | 0 | 0 | 0 | 0 | 0 | 0 | 0 | 0 | 0 | 0 | 0 | 261 |
| 3 | Cañar | 59 | 18 | 66 | 0 | 27 | 0 | 0 | 0 | 8 | 4 | 0 | 0 | 1 | 0 | 0 | 0 | 0 | 0 | 0 | 0 | 0 | 0 | 183 |
| 4 | Carchi | 48 | 5 | 47 | 0 | 46 | 40 | 46 | 0 | 47 | 42 | 0 | 0 | 0 | 0 | 0 | 0 | 0 | 9 | 0 | 0 | 0 | 0 | 330 |
| 5 | Chimborazo | 128 | 134 | 122 | 0 | 122 | 0 | 1 | 0 | 86 | 113 | 0 | 0 | 0 | 0 | 0 | 13 | 0 | 0 | 0 | 0 | 0 | 13 | 732 |
| 6 | Cotopaxi | 57 | 2 | 56 | 0 | 56 | 0 | 0 | 0 | 43 | 38 | 0 | 0 | 3 | 0 | 0 | 1 | 0 | 0 | 0 | 0 | 0 | 1 | 257 |
| 7 | El Oro | 1867 | 1613 | 142 | 0 | 142 | 0 | 0 | 0 | 69 | 653 | 30 | 0 | 0 | 0 | 0 | 0 | 0 | 0 | 0 | 0 | 0 | 0 | 4516 |
| 8 | Esmeraldas | 1202 | 4193 | 2288 | 0 | 1081 | 4 | 0 | 0 | 493 | 208 | 0 | 0 | 0 | 0 | 0 | 0 | 0 | 0 | 14 | 48000 | 200 | 0 | 57683 |
| 9 | Guayas | 1759 | 9558 | 464 | 0 | 200 | 300 | 110 | 110 | 897 | 1413 | 0 | 0 | 0 | 100 | 0 | 15 | 0 | 50 | 0 | 0 | 2 | 14978 | |
| 10 | Imbabura | 11 | 6 | 21 | 0 | 30 | 2 | 0 | 0 | 3 | 9 | 0 | 0 | 0 | 0 | 0 | 0 | 0 | 24 | 0 | 0 | 0 | 0 | 106 |
| 11 | Loja | 619 | 1162 | 16 | 0 | 0 | 0 | 0 | 0 | 244 | 35 | 0 | 0 | 0 | 0 | 0 | 0 | 0 | 0 | 0 | 0 | 0 | 0 | 2076 |
| 12 | Los Ríos | 2028 | 5102 | 315 | 0 | 0 | 0 | 0 | 0 | 364 | 12 | 0 | 0 | 0 | 0 | 0 | 0 | 0 | 0 | 0 | 0 | 0 | 0 | 7821 |
| 13 | Manabí | 1460 | 1100 | 1457 | 0 | 997 | 3 | 34 | 0 | 944 | 0 | 0 | 0 | 1 | 34 | 0 | 0 | 2 | 0 | 0 | 0 | 0 | 0 | 6032 |
| 14 | Morona Santiago | 14 | 105 | 56 | 0 | 33 | 0 | 0 | 0 | 26 | 8 | 0 | 0 | 0 | 0 | 0 | 0 | 0 | 0 | 0 | 0 | 0 | 0 | 242 |
| 15 | Napo | 0 | 139 | 29 | 0 | 5 | 0 | 0 | 0 | 2 | 2 | 0 | 0 | 0 | 0 | 0 | 0 | 0 | 0 | 0 | 0 | 0 | 0 | 177 |
| 16 | Orellana | 0 | 279 | 19 | 0 | 130 | 0 | 0 | 0 | 13 | 3 | 0 | 0 | 4 | 4 | 0 | 0 | 0 | 0 | 0 | 0 | 0 | 0 | 452 |
| 17 | Pastaza | 340 | 284 | 231 | 0 | 5 | 0 | 0 | 0 | 1 | 180 | 0 | 0 | 223 | 0 | 0 | 0 | 0 | 0 | 0 | 0 | 0 | 0 | 1264 |
| 18 | Pichincha | 43 | 14 | 40 | 0 | 11 | 0 | 0 | 0 | 44 | 13 | 0 | 19 | 0 | 0 | 0 | 0 | 0 | 0 | 0 | 0 | 0 | 0 | 184 |
| 19 | Santa Elena | 71 | 1004 | 74 | 0 | 49 | 0 | 0 | 0 | 32 | 13 | 0 | 0 | 0 | 0 | 0 | 0 | 0 | 0 | 0 | 0 | 0 | 0 | 1243 |
| 20 | Santo Domingo De Los Tsáchilas | 1 | 14 | 9 | 0 | 12 | 6 | 0 | 0 | 6 | 0 | 0 | 0 | 0 | 0 | 0 | 0 | 0 | 0 | 0 | 0 | 0 | 0 | 48 |
| 21 | Sucumbios | 19 | 0 | 9 | 0 | 0 | 0 | 0 | 0 | 17 | 9 | 0 | 0 | 0 | 0 | 0 | 0 | 0 | 0 | 0 | 0 | 0 | 0 | 54 |
| 22 | Tungurahua | 5 | 0 | 5 | 0 | 3 | 0 | 0 | 0 | 6 | 5 | 0 | 0 | 0 | 0 | 0 | 0 | 0 | 0 | 0 | 0 | 0 | 0 | 24 |
| Total General | | 9850 | 25107 | 5537 | 5 | 3008 | 355 | 191 | 110 | 3409 | 2789 | 30 | 19 | 231 | 1 | 138 | 14 | 15 | 2 | 97 | 48000 | 200 | 16 | 99124 |

Fuente: Unidades de Monitoreo SNGR - Instituciones del SNGDIRD. 09/06/2026 - 14:00

El SNDGIRD ha entregado a la población un total de **347.712** bienes de asistencia humanitaria:

| No. | Provincias | KCA (15 días - 4 personas) | KPRH (para 3 días) | PA (24 horas) | KIT de Asesor Personal | KIT de Ventil | Toallas de Baño | KIT de Limpieza | Frazadas | Camas | Cajitas / Frazadas | Cochines | KIT de Dormir | KIT de Cocina | KIT de Vajilla | Cocinetas | KIT de Limpieza (gibergue) | Mesquiteras, Redes de Cama | Almohada | Juego de Sábanas | Féretros | Asistencia Psicológica | Agua en Recipiente no Retornable (gal) | Agua Distribuida en Tanqueros (gal) No Retable | Agua Distribuida en Tanqueros (gal) Retable | Tanque de 2500 lt | Saqueos Control de Inmediaciones | Láminas de Zinc | Cemento | KIT de Alojamiento o Inmóvil familiar | Bono de Contingencia por Evento Natural o Antrópico | KIT Escobar | KIT de Uniforme | Otros | Total Bienes | |
|-----|--------------------------------|----------------------------|--------------------|---------------|------------------------|---------------|-----------------|-----------------|-----------|-----------|--------------------|------------|---------------|---------------|----------------|-----------|----------------------------|----------------------------|-----------|------------------|----------|------------------------|--|--|---|-------------------|----------------------------------|-----------------|----------|---------------------------------------|---|-------------|-----------------|-------------|---------------|-------|
| 1 | Azuay | 0 | 10 | 0 | 0 | 0 | 0 | 0 | 0 | 0 | 0 | 0 | 0 | 0 | 0 | 0 | 0 | 0 | 0 | 0 | 0 | 0 | 0 | 0 | 0 | 0 | 0 | 0 | 0 | 0 | 0 | 0 | 0 | 0 | 0 | 61210 |
| 2 | Bolívar | 0 | 0 | 14 | 2 | 4 | 0 | 0 | 0 | 0 | 0 | 2 | 0 | 1 | 0 | 0 | 0 | 0 | 0 | 0 | 0 | 0 | 0 | 0 | 0 | 0 | 0 | 0 | 0 | 0 | 11 | 0 | 0 | 1 | 35 | |
| 3 | Carchi | 24 | 0 | 5 | 28 | 26 | 0 | 5 | 0 | 2 | 0 | 0 | 22 | 0 | 0 | 5 | 0 | 0 | 0 | 0 | 0 | 0 | 0 | 0 | 0 | 0 | 0 | 0 | 0 | 31 | 0 | 0 | 4 | 152 | | |
| 4 | Chimborazo | 50 | 0 | 15 | 32 | 0 | 0 | 2 | 0 | 1 | 0 | 3 | 1 | 0 | 0 | 0 | 0 | 0 | 0 | 0 | 0 | 0 | 139 | 58653 | 61890 | 0 | 0 | 0 | 0 | 23 | 0 | 0 | 301 | 121110 | | |
| 5 | Cotopaxi | 0 | 2 | 4 | 0 | 4 | 0 | 0 | 0 | 0 | 0 | 0 | 0 | 0 | 0 | 0 | 0 | 0 | 0 | 0 | 0 | 0 | 0 | 0 | 0 | 0 | 0 | 0 | 0 | 0 | 0 | 0 | 0 | 10 | | |
| 6 | El Oro | 0 | 0 | 0 | 0 | 0 | 0 | 0 | 0 | 0 | 0 | 0 | 0 | 0 | 0 | 0 | 0 | 0 | 0 | 0 | 0 | 0 | 0 | 0 | 0 | 3 | 0 | 0 | 0 | 58 | 0 | 0 | 0 | 61 | | |
| 7 | Esmeraldas | 0 | 0 | 0 | 0 | 0 | 0 | 0 | 0 | 0 | 0 | 0 | 0 | 0 | 0 | 0 | 0 | 0 | 0 | 0 | 0 | 0 | 0 | 0 | 0 | 0 | 0 | 0 | 0 | 0 | 0 | 0 | 422 | 422 | | |
| 8 | Guayas | 724 | 2865 | 240 | 49 | 0 | 0 | 38 | 0 | 0 | 0 | 745 | 42 | 0 | 0 | 0 | 0 | 488 | 0 | 489 | 0 | 0 | 0 | 0 | 0 | 0 | 0 | 7 | 0 | 0 | 0 | 0 | 0 | 5687 | | |
| 9 | Imbabura | 12 | 40 | 0 | 17 | 0 | 0 | 17 | 0 | 3 | 2 | 2 | 24 | 1 | 1 | 0 | 0 | 0 | 0 | 0 | 0 | 0 | 0 | 0 | 2424 | 1 | 0 | 0 | 0 | 9 | 0 | 0 | 261 | 2814 | | |
| 10 | Los Ríos | 13 | 201 | 0 | 1 | 0 | 0 | 0 | 0 | 0 | 0 | 0 | 1 | 0 | 0 | 0 | 0 | 0 | 0 | 0 | 0 | 2 | 0 | 0 | 0 | 3400 | 0 | 0 | 32 | 0 | 0 | 0 | 0 | 3650 | | |
| 11 | Manabí | 0 | 0 | 0 | 0 | 0 | 0 | 0 | 0 | 0 | 0 | 0 | 0 | 0 | 0 | 0 | 0 | 0 | 0 | 0 | 0 | 0 | 0 | 0 | 0 | 0 | 0 | 0 | 569 | 0 | 0 | 0 | 569 | | | |
| 12 | Morona Santiago | 0 | 7 | 0 | 1 | 0 | 0 | 7 | 0 | 0 | 1 | 0 | 3 | 1 | 4 | 0 | 0 | 0 | 0 | 0 | 1 | 0 | 0 | 150000 | 0 | 0 | 0 | 339 | 5 | 0 | 0 | 130 | 150499 | | | |
| 13 | Napo | 12 | 0 | 0 | 0 | 117 | 0 | 8 | 0 | 3 | 7 | 0 | 6 | 0 | 0 | 0 | 0 | 0 | 0 | 0 | 0 | 0 | 0 | 0 | 0 | 0 | 83 | 0 | 38 | 0 | 0 | 0 | 274 | | | |
| 14 | Orellana | 0 | 0 | 0 | 0 | 36 | 0 | 0 | 0 | 0 | 0 | 0 | 8 | 0 | 8 | 0 | 0 | 0 | 0 | 0 | 0 | 150 | 0 | 0 | 0 | 0 | 80 | 0 | 4 | 25 | 14 | 158 | 483 | | | |
| 15 | Pastaza | 5 | 51 | 0 | 5 | 0 | 0 | 0 | 0 | 0 | 0 | 0 | 1 | 0 | 0 | 0 | 0 | 0 | 0 | 0 | 0 | 0 | 0 | 0 | 0 | 0 | 0 | 0 | 0 | 0 | 0 | 0 | 1 | 63 | | |
| 16 | Pichincha | 22 | 1 | 0 | 49 | 23 | 9 | 18 | 14 | 0 | 16 | 2 | 0 | 0 | 0 | 9 | 0 | 0 | 0 | 0 | 1 | 0 | 0 | 0 | 0 | 0 | 4 | 0 | 0 | 0 | 0 | 0 | 0 | 168 | | |
| 17 | Santo Domingo De Los Tsáchilas | 0 | 0 | 31 | 0 | 0 | 0 | 0 | 0 | 1 | 14 | 15 | 0 | 0 | 0 | 3 | 0 | 0 | 26 | 14 | 0 | 0 | 0 | 0 | 0 | 0 | 0 | 0 | 0 | 3 | 0 | 0 | 9 | 116 | | |
| 18 | Sucumbios | 0 | 0 | 0 | 0 | 0 | 0 | 0 | 0 | 0 | 0 | 0 | 31 | 0 | 0 | 0 | 0 | 0 | 0 | 0 | 0 | 0 | 0 | 0 | 0 | 0 | 304 | 0 | 0 | 0 | 0 | 0 | 0 | 335 | | |
| 19 | Tungurahua | 0 | 15 | 0 | 13 | 0 | 0 | 2 | 0 | 2 | 1 | 6 | 1 | 0 | 0 | 0 | 1 | 2 | 1 | 0 | 0 | 0 | 0 | 0 | 0 | 0 | 0 | 0 | 0 | 0 | 0 | 0 | 10 | 54 | | |
| | Total General | 862 | 3192 | 309 | 197 | 210 | 9 | 97 | 14 | 12 | 41 | 775 | 140 | 3 | 13 | 8 | 9 | 489 | 28 | 504 | 1 | 1 | 291 | 208653 | 125514 | 4 | 3400 | 817 | 5 | 32 | 746 | 25 | 14 | 1297 | 347712 | |

Fuente: Unidades de Monitoreo SNGR – Instituciones del SNDGIRD. 09/06/2026 – 14:00

7. Declaratorias emitidas y COE activados

Declaratorias de niveles de alertas en todo el país:

| Nivel de Gobierno | Provincia | Cantón | Parroquia | Fecha de declaratoria | Nivel de Alerta | Descripción |
|-------------------|---|-------------|----------------|-----------------------|-----------------|--|
| Alerta Regional | Esmeraldas, Los Ríos, Pichincha, Carchi, Guayas, Loja. | -- | -- | 20/02/2026 | Roja | DECLÁRESE el estado de ALERTA ROJA, a fin de precautar mayores afectaciones causadas a raíz del aumento de precipitaciones y deslizamientos de tierra, con la finalidad de mantener el monitoreo y planear preparación para la respuesta. |
| Alerta Regional | Azuay, Bolívar, Cañar, Chimborazo, Cotopaxi, El Oro, Imbabura, Manabí, Morona Santiago, Napo, Orellana, Santa Elena, Santo Domingo de los Tsáchilas, Sucumbios, Zamora Chinchipe. | -- | -- | 20/02/2026 | Naranja | DECLÁRESE el estado de ALERTA NARANJA, a fin de precautar mayores afectaciones causadas a raíz del aumento de precipitaciones y deslizamientos de tierra, con la finalidad de mantener el monitoreo y planear preparación para la respuesta. |
| Alerta Regional | Pastaza y Tungurahua. | -- | -- | 20/02/2026 | Amarilla | DECLÁRESE el estado de ALERTA AMARILLA, a fin de precautar mayores afectaciones causadas a raíz del aumento de precipitaciones y deslizamientos de tierra, con la finalidad de mantener el monitoreo y planear preparación para la respuesta. |
| Alerta Cantonal | Esmeraldas | Esmeraldas | -- | 12/02/2026 | Roja | El 12/02/2026 el COE Cantonal Esmeraldas actualizó la declaratoria de ALERTA AMARILLA a ALERTA ROJA en todo el cantón Esmeraldas, en concordancia con la Resolución Nro. 0028-2026 emitida por la Secretaría Nacional de Gestión de Riesgos |
| Alerta Cantonal | Guayas | Milagro | -- | 23/02/2026 | Roja | El GAD Cantonal declaró en Alerta Roja al cantón Milagro |
| Alerta Parroquial | Manabí | Portoviejo | Andrés de Vera | 24/02/2026 | Roja | Mediante RESOLUCIÓN GADMP-2026-ALC-001, emitida el 25/02/2026, por el GAD Cantonal Portoviejo, se resolvió declarar el estado de ALERTA ROJA el sector comprendido en la Calle Chimborazo, Sector Miraflores Parroquia Andrés de Vera respaldado mediante informe. |
| Alerta Cantonal | Manabí | Montecristi | -- | 06/03/2026 | Roja | Mediante RESOLUCIÓN ADMINISTRATIVA No. 011-2026-ALC-JLTL-GAMCM, Declarar en ALERTA ROJA al cantón Montecristi en las zonas susceptibles a inundación, por los efectos de la época lluviosa. |
| Alerta Cantonal | Los Ríos | Vinces | -- | 09/03/2026 | Roja | ACOGERNOS A LA RESOLUCIÓN Nro. SNGR-036-2026; Y, DECLARAR LA ALERTA ROJA en toda la jurisdicción territorial del Cantón Vinces, provincia de Los Ríos, debido a la magnitud de las inundaciones y los impactos severos en la infraestructura, la población y cultivos agrícolas. |

Declaratorias de emergencia nacional:

| No. | Nacional | Fecha de declaratoria | Fecha de Cierre | Estado | Observación |
|-----|---------------------|-----------------------|-----------------|------------|--|
| 1 | Emergencia nacional | 12/03/2026 | 12/05/2026 | No vigente | Mediante RESOLUCIÓN Nro. SNGR- 48-2026, emitida el 12 de marzo de 2026, por la Secretaría Nacional de Gestión de Riesgos se resolvió: MODIFICAR la Declaratoria de Emergencia Regional emitida mediante Resolución Nro. SNGR-040-2026, de fecha 27 de febrero de 2026, a Declaratoria de Emergencia Nacional, y MODIFICAR el plazo de la Resolución por SESENTA (60) DÍAS, a partir de la suscripción de la presente Resolución, por el Estado de Emergencia Nacional por época lluviosa , debido a la afectación generalizada en el territorio, registrándose impactos en el 100% de las provincias y en el 85,58% de los cantones, con consecuencias significativas sobre la población, viviendas e infraestructura crítica. |

Además, mediante **Decreto ejecutivo Nro. 325, firmado el 12 de marzo de 2026, por el presidente del Ecuador Daniel Noboa Azin, resuelve declarar como prioridad nacional la ejecución articulada e inmediata de acciones de preparación, respuesta y recuperación frente al impacto causado por la época lluviosa en todo el territorio nacional conforme la declaratoria de emergencia nacional contenida en la Resolución No. SNGR-48-2026 de 12 de marzo de 2026.**

Declaratorias de emergencias provinciales:

| No. | Provincia | Fecha de Activación | Fecha de cierre | Estado | Observaciones |
|-----|------------|---------------------|-----------------|------------|---|
| 1 | Los Ríos | 18/3/2026 | 17/5/2026 | No Vigente | Declarar la emergencia en la provincia de Los Ríos, por un plazo de 60 días, con la finalidad de viabilizar la adopción de medidas administrativas, técnicas y financieras que permitan la atención de la emergencia. |
| 2 | Chimborazo | 13/3/2026 | 11/5/2026 | No Vigente | Declaratoria de Estado de emergencia en la provincia de Chimborazo debido a los impactos generados por la temporada invernal. |
| 3 | Bolívar | 13/3/2026 | 13/5/2026 | No Vigente | Declarar en estado de emergencia vial y de infraestructura al Gobierno Autónomo Descentralizado de la Provincia Bolívar (GADPB) con el propósito de adoptar las medidas urgentes que sean necesarias para atender las afectaciones. |

Declaratorias de emergencias cantonales:

Desde el 01/01/2026 hasta la presente fecha se ha declarado en emergencia los siguientes cantones:

| No. | Provincia | Cantón | Fecha de Activación | Fecha de cierre | Estado | Observaciones |
|-----|------------|-------------------------|---------------------|-----------------|------------|--|
| 1 | Azuay | Girón | 12/3/2026 | 12/5/2026 | No Vigente | La máxima autoridad del cantón declara la Emergencia por los eventos suscitados los últimos días. |
| 2 | Azuay | Santa Isabel | 12/3/2026 | 13/5/2026 | No Vigente | La máxima autoridad del cantón declara la Emergencia por los eventos suscitados los últimos días. |
| 3 | Bolívar | Chillanes | 11/3/2026 | 11/5/2026 | No Vigente | La máxima autoridad del cantón declara la Emergencia por los eventos de época lluviosa |
| 4 | Bolívar | Guaranda | 10/3/2026 | 10/5/2026 | No Vigente | La máxima autoridad del cantón declara en Situación de Emergencia el sector de la quebrada Negroyaco, parroquia Veintimilla |
| 5 | Chimborazo | Pallatanga | 12/3/2026 | 10/5/2026 | No Vigente | Alcalde del GAD Pallatanga declaró en emergencia lluvias intensas por un plazo de 60 días. |
| 6 | Cotopaxi | Pangua | 20/3/2026 | 17/6/2026 | Vigente | El alcalde declara en Emergencia al Cantón mediante resolución No. GADMUPAN-AL-2026-0013. |
| 7 | Cotopaxi | La Maná | 13/3/2026 | 12/5/2026 | No Vigente | El alcalde declara el estado de emergencia cantonal mediante Resolución No. 035-GADMLM-PS-2026. |
| 8 | Cotopaxi | Sigchos | 26/3/2026 | 24/5/2026 | No Vigente | El alcalde del Cantón Sigchos con resolución No. 040-GADMS-2026-A amplía la declaratoria de emergencia cantonal por 60 días. |
| 9 | El Oro | La Lajas | 7/3/2026 | 7/5/2026 | No Vigente | Declaratoria de emergencia territorial por lluvias. |
| 10 | El Oro | Piñas | 8/3/2026 | 8/4/2026 | No Vigente | Declaratoria de emergencia territorial por lluvias. |
| | | | 7/4/2026 | 7/5/2026 | No Vigente | Mediante sesión realizada el 07/04/2026, se amplió la fecha de declaratoria de emergencia por 30 días |
| 11 | El Oro | Portovelo | 10/3/2026 | 25/5/2026 | No Vigente | GAD Portovelo declarar emergencia territorial en todo el cantón, por el impacto a la población. |
| 12 | El Oro | Santa Rosa | 23/2/2026 | 23/4/2026 | No Vigente | GAD Santa Rosa se declaró en situación de emergencia territorial. |
| 13 | El Oro | Zaruma | 10/3/2026 | 10/5/2026 | No Vigente | GAD Zaruma se declaró en situación de emergencia territorial. |
| 14 | Esmeraldas | Muisne | 13/3/2026 | 8/4/2026 | No Vigente | La máxima autoridad del cantón declara la Emergencia por los eventos de época lluviosa |
| 15 | Esmeraldas | Quinindé | 17/3/2026 | 17/5/2026 | No Vigente | La máxima autoridad del cantón declara la Emergencia por los eventos de época lluviosa |
| 16 | Loja | Celica | 27/2/2026 | 27/5/2026 | No Vigente | Resuelve declarar estado de emergencia por el nivel de impacto a la población, red vial y agua potable. |
| 17 | Loja | Pindal | 24/2/2026 | 24/4/2026 | No Vigente | DECLARAR en situación de emergencia al cantón Pindal, debido a las fuertes lluvias. |
| 18 | Loja | Puyango | 2/3/2026 | 01/4/2026 | No Vigente | Declaratoria de Emergencia al cantón Puyango por la presencia de precipitaciones intensas. |
| 19 | Loja | Sozoranga | 16/3/2026 | 14/5/2026 | No Vigente | Declarar la Situación de Emergencia a todo el Cantón Sozoranga. |
| 20 | Loja | Zapotillo | 24/02/2026 | 24/5/2026 | No Vigente | DECLARAR en situación de emergencia al cantón Zapotillo, debido a las fuertes lluvias. |
| 21 | Los Ríos | Babahoyo | 09/3/2026 | 9/5/2026 | No Vigente | Declarar la Situación de Emergencia en todo el territorio del Cantón Babahoyo. |
| 22 | Los Ríos | Quinsaloma | 9/3/2026 | 7/5/2026 | No Vigente | DECLARATORIA DE EMERGENCIA, en base a los informes de las MTT. |
| 23 | Los Ríos | Urdaneta | 10/3/2026 | 10/5/2026 | No Vigente | Declarar la Emergencia en el Cantón Urdaneta. |
| 24 | Los Ríos | Ventanas | 11/3/2026 | 10/5/2026 | No Vigente | Declarar el estado de emergencia en el cantón Ventanas. |
| 25 | Los Ríos | Vinces | 9/3/2026 | 9/5/2026 | No Vigente | DECLARAR LA EMERGENCIA al cantón Vinces por sesenta días. |
| 26 | Manabí | Flavio Alfaro | 13/3/2026 | 13/5/2026 | No Vigente | Mediante resolución No. EM-GADMFA-001-2026, declara el estado de Situación de Emergencia Institucional al GAD M Flavio Alfaro. |
| 27 | Pichincha | Pedro Vicente Maldonado | 21/5/2026 | 21/6/2026 | Vigente | Declaratoria de emergencia territorial por lluvias. |

Declaratorias de emergencias parroquiales:

| No. | Provincia | Cantón | Parroquia | Fecha de Activación | Fecha de cierre | Estado | Observaciones |
|-----|-----------|-----------|-----------|---------------------|-----------------|------------|--|
| 28 | Pichincha | Mejía | Aloasí | 14/05/2026 | -- | Vigente | Declaratoria de emergencia parroquial por aluvión. |
| 29 | Loja | Zapotillo | Cazaderos | 23/02/2026 | 24/04/2026 | No Vigente | Declaratoria de emergencia parroquial por lluvias. |

Comités de Operaciones de Emergencias (COE) activados:

Desde el 01 de enero de 2026 a la fecha se han activado los siguientes COE:

- **COE Nacional activo desde el 20/2/2026.**

- **18 COE provinciales:**

| No. | Provincia | Fecha de Activación | Estado |
|-----|-----------------|---------------------|--------|
| 1 | Tungurahua | 4/2/2026 | Activo |
| 2 | Santa Elena | 24/2/2026 | Activo |
| 3 | Pichincha | 19/2/2026 | Activo |
| 4 | Orellana | 25/2/2026 | Activo |
| 5 | Napo | 24/2/2026 | Activo |
| 6 | Morona Santiago | 2/3/2026 | Activo |
| 7 | Manabí | 30/1/2026 | Activo |
| 8 | Los Ríos | 18/3/2026 | Activo |
| 9 | Loja | 20/2/2026 | Activo |

| No. | Provincia | Fecha de Activación | Estado |
|-----|------------|---------------------|-----------|
| 10 | Imbabura | 25/2/2026 | Activo |
| 11 | Guayas | 10/2/2026 | Activo |
| 12 | Esmeraldas | 5/2/2026 | Activo |
| 13 | El Oro | 8/2/2026 | Activo |
| 14 | Cotopaxi | 11/2/2026 | Activo |
| 15 | Chimborazo | 13/3/2026 | Activo |
| 16 | Cañar | 18/2/2026 | Activo |
| 17 | Bolívar | 3/2/2026 | No Activo |
| 18 | Azuay | 5/2/2026 | Activo |

- **97 COE cantonales:**

| No. | Provincia | Cantón | Fecha de Activación | Estado |
|-----|------------|-----------------------|---------------------|-----------|
| 1 | Azuay | Camilo Ponce Enriquez | 24/2/2026 | Activo |
| 2 | Azuay | Cuenca | 13/3/2026 | Activo |
| 3 | Azuay | Pucara | 13/2/2026 | Activo |
| 4 | Azuay | Santa Isabel | 10/3/2026 | Activo |
| 5 | Azuay | Girón | 5/2/2026 | No Activo |
| 6 | Bolívar | Caluma | 16/3/2026 | No Activo |
| 7 | Bolívar | Chillanes | 26/2/2026 | No Activo |
| 8 | Bolívar | Chimbo | 12/3/2026 | No Activo |
| 9 | Bolívar | Echeandia | 5/3/2026 | No Activo |
| 10 | Bolívar | Guaranda | 20/2/2026 | No Activo |
| 11 | Cañar | La Troncal | 12/2/2026 | Activo |
| 12 | Chimborazo | Alausi | 5/2/2026 | Activo |
| 13 | Chimborazo | Cumandá | 24/2/2026 | Activo |
| 14 | Chimborazo | Pallatanga | 10/3/2026 | Activo |
| 15 | Chimborazo | Penipe | 12/2/2026 | Activo |
| 16 | Chimborazo | Riobamba | 2/2/2026 | Activo |
| 17 | Cotopaxi | La Maná | 9/3/2026 | Activo |
| 18 | Cotopaxi | Pangua | 12/3/2026 | Activo |
| 19 | Cotopaxi | Pujilí | 14/1/2026 | Activo |
| 20 | Cotopaxi | Sigchos | 19/2/2026 | Activo |
| 21 | El Oro | Arenillas | 11/2/2026 | Activo |
| 22 | El Oro | Atahualpa | 11/2/2026 | Activo |
| 23 | El Oro | Balsas | 11/2/2026 | Activo |
| 24 | El Oro | Chilla | 10/2/2026 | Activo |
| 25 | El Oro | El Guabo | 26/2/2026 | Activo |
| 26 | El Oro | Huaquillas | 11/2/2026 | Activo |
| 27 | El Oro | Las Lajas | 11/2/2026 | Activo |
| 28 | El Oro | Machala | 14/2/2026 | Activo |
| 29 | El Oro | Marcabelli | 13/2/2026 | Activo |
| 30 | El Oro | Pasaje | 10/2/2026 | Activo |
| 31 | El Oro | Piñas | 8/2/2026 | Activo |
| 32 | El Oro | Portovelo | 11/2/2026 | Activo |
| 33 | El Oro | Santa Rosa | 12/2/2026 | Activo |
| 34 | El Oro | Zaruma | 24/2/2026 | Activo |
| 35 | Esmeraldas | Esmeraldas | 23/1/2026 | Activo |
| 36 | Esmeraldas | Muisne | 8/3/2026 | No Activo |
| 37 | Guayas | Balao | 12/2/2026 | Activo |
| 38 | Guayas | Balzar | 24/2/2026 | Activo |
| 39 | Guayas | Isidro Ayora | 25/3/2026 | Activo |
| 40 | Guayas | Lomas de Sargentillo | 6/3/2026 | Activo |
| 41 | Guayas | Milagro | 7/2/2026 | Activo |
| 42 | Guayas | Palestina | 25/2/2026 | Activo |
| 43 | Guayas | Simón Bolívar | 24/2/2026 | Activo |
| 44 | Imbabura | Cotacachi | 4/3/2026 | Activo |
| 45 | Imbabura | Otavalo | 3/5/2026 | Activo |
| 46 | Loja | Catamayo | 24/2/2026 | Activo |
| 47 | Loja | Celica | 18/2/2026 | Activo |
| 48 | Loja | Chaguarpamba | 18/2/2026 | Activo |

| No. | Provincia | Cantón | Fecha de Activación | Estado |
|-----|--------------------------------|-----------------------------|---------------------|-----------|
| 49 | Loja | Loja | 25/2/2026 | Activo |
| 50 | Loja | Olmedo | 25/2/2026 | Activo |
| 51 | Loja | Paltas | 18/2/2026 | Activo |
| 52 | Loja | Pindal | 24/2/2026 | No Activo |
| 53 | Loja | Puyango | 18/2/2026 | Activo |
| 54 | Loja | Quilanga | 18/2/2026 | Activo |
| 55 | Loja | Sozoranga | 13/3/2026 | Activo |
| 56 | Loja | Zapotillo | 20/2/2026 | Activo |
| 57 | Los Ríos | Babahoyo | 10/2/2026 | Activo |
| 58 | Los Ríos | Quevedo | 24/2/2026 | Activo |
| 59 | Los Ríos | Quinsaloma | 9/3/2026 | Activo |
| 60 | Los Ríos | Urdaneta | 10/3/2026 | Activo |
| 61 | Los Ríos | Ventanas | 25/2/2026 | Activo |
| 62 | Los Ríos | Vinces | 9/3/2026 | Activo |
| 63 | Manabí | Bolívar | 11/2/2026 | Activo |
| 64 | Manabí | Flavio Alfaro | 27/2/2026 | Activo |
| 65 | Manabí | Jipijapa | 6/2/2026 | Activo |
| 66 | Manabí | Junín | 18/2/2026 | Activo |
| 67 | Manabí | Montecristi | 2/3/2026 | Activo |
| 68 | Manabí | Paján | 27/2/2026 | Activo |
| 69 | Manabí | Portoviejo | 6/2/2026 | Activo |
| 70 | Manabí | Puerto López | 27/2/2026 | Activo |
| 71 | Manabí | Santa Ana | 29/1/2026 | Activo |
| 72 | Manabí | Sucre | 5/3/2026 | Activo |
| 73 | Manabí | Tosagua | 7/1/2026 | Activo |
| 74 | Morona Santiago | Gualaquiza | 12/3/2026 | Activo |
| 75 | Morona Santiago | Huamboya | 23/2/2026 | Activo |
| 76 | Morona Santiago | Santiago | 21/4/2026 | Activo |
| 77 | Morona Santiago | Sucúa | 2/3/2026 | Activo |
| 78 | Morona Santiago | Tiwintza | 25/2/2026 | Activo |
| 79 | Napo | Archidona | 4/3/2026 | Activo |
| 80 | Napo | Carlos Julio Arosemena Tola | 5/3/2026 | Activo |
| 81 | Napo | El Chaco | 8/1/2026 | Activo |
| 82 | Napo | Tena | 10/3/2026 | Activo |
| 83 | Orellana | Francisco de Orellana | 23/2/2026 | Activo |
| 84 | Pichincha | Cayambe | 12/3/2026 | Activo |
| 85 | Pichincha | Mejía | 4/3/2026 | Activo |
| 86 | Pichincha | Puerto Quito | 2/3/2026 | Activo |
| 87 | Pichincha | Quito | 24/2/2026 | Activo |
| 88 | Pichincha | Rumiñahui | 4/3/2026 | Activo |
| 89 | Pichincha | San Miguel de Los Bancos | 20/2/2026 | Activo |
| 90 | Pichincha | Pedro Vicente Maldonado | 21/04/2026 | Activo |
| 91 | Santo Domingo De Los Tsáchilas | La Concordia | 13/2/2026 | Activo |
| 92 | Sucumbios | Putumayo | 26/5/2026 | Activo |
| 93 | Sucumbios | Shushufindi | 22/4/2026 | Activo |
| 94 | Sucumbios | Sucumbios | 9/3/2026 | Activo |
| 95 | Tungurahua | Baños de Agua Santa | 21/4/2026 | Activo |
| 96 | Zamora Chinchipe | El Pangui | 19/1/2026 | Activo |
| 97 | Zamora Chinchipe | Paquisha | 29/1/2026 | Activo |

- **30 COE parroquiales:**

| No. | Provincia | Cantón | Parroquia | Fecha de Activación | Estado |
|-----|-----------|------------|-------------|---------------------|--------|
| 1 | Azuay | Cuenca | Baños | 12/3/2026 | Activo |
| 2 | El Oro | Atahualpa | Cordoncillo | 7/2/2026 | Activo |
| 3 | El Oro | Marcabelli | El Ingenio | 23/2/2026 | Activo |
| 4 | El Oro | Pasaje | Uzhcyrrumi | 11/3/2026 | Activo |
| 5 | El Oro | Piñas | Capiro | 12/2/2026 | Activo |

| No. | Provincia | Cantón | Parroquia | Fecha de Activación | Estado |
|-----|--------------------------------|-----------------------|-----------------------------|---------------------|-----------|
| 6 | El Oro | Portovelo | Salati | 26/2/2026 | Activo |
| 7 | El Oro | Santa Rosa | Torata | 22/2/2026 | Activo |
| 8 | El Oro | Santa Rosa | Victoria | 23/2/2026 | Activo |
| 9 | El Oro | Zaruma | Abañin | 25/2/2026 | Activo |
| 10 | Imbabura | Cotacachi | Vacas Galindo | 13/3/2026 | Activo |
| 11 | Loja | Celica | Cruzpamba | 23/2/2026 | Activo |
| 12 | Loja | Celica | Pózul | 23/2/2026 | Activo |
| 13 | Loja | Celica | Tnte. Maximiliano Rodríguez | 19/2/2026 | Activo |
| 14 | Loja | Celica | Sabanilla | 23/2/2026 | Activo |
| 15 | Loja | Pindal | Chaquinal | 23/2/2026 | Activo |
| 16 | Loja | Pindal | Milagros | 21/2/2026 | Activo |
| 17 | Loja | Saraguro | Manú | 13/3/2026 | Activo |
| 18 | Loja | Zapotillo | Cazaderos | 23/2/2026 | Activo |
| 19 | Loja | Zapotillo | Paletillas | 24/2/2026 | Activo |
| 20 | Loja | Zapotillo | Bolaspamba | 23/2/2026 | Activo |
| 21 | Loja | Loja | El Cisne | 22/4/2026 | Activo |
| 22 | Los Ríos | Puebloviejo | San Juan | 5/2/2026 | Activo |
| 23 | Orellana | Francisco de Orellana | Taracoa | 27/2/2026 | Activo |
| 24 | Orellana | La Joya de los Sachas | San Sebastián del Coca | 21/4/2026 | Activo |
| 25 | Pichincha | Mejía | Manuel Cornejo Astorga | 19/1/2026 | Activo |
| 26 | Pichincha | Quito | Pacto | 17/4/2026 | No Activo |
| 27 | Pichincha | Mejía | Aloasí | 13/05/2026 | Activo |
| 28 | Santo Domingo de los Tsáchilas | Santo Domingo | Alluriquín | 26/1/2026 | Activo |
| 29 | Santo Domingo de los Tsáchilas | Santo Domingo | Puerto Limón | 4/3/2026 | Activo |
| 30 | Tungurahua | Ambato | Izamba | 17/4/2026 | Activo |

Fuente: Unidades de Monitoreo SNGR – Instituciones del SNDGIRD. 09/06/2026 – 14:00

8. Eventos adversos de alto impacto

A continuación, se detallan los eventos adversos relevantes de los últimos 15 días:

Zona 3

- **Cotopaxi / La Maná / Pucayacu / Estero La Viuda, vía Guadual - La Carmela - Naranjal - El Guayabo - El Limón - Esmeraldas - San Ramón.** Por las lluvias de la tarde del 08/06/2026 se registró una creciente de ríos y un aluvión, que arrastró a varias personas según información preliminar y afectó completamente una vía de tercer orden.

Al momento, la vía se encuentra cerrada en varios tramos; no existe vía alterna. Tenencia Política indica que un grupo de personas se encontraba realizando la limpieza de una cuneta grande y las lluvias desprendieron el material lodoso con agua, lo que ocasionó que una persona que se encontraba en el sitio, sea arrastrada por el material. El mismo grupo de personas que se encontraba en el sitio, apoyaron en las labores de búsqueda de la persona impactada.

- 1 persona fallecida
- 688 personas afectadas indirectamente (172 familias) sin acceso vial (cifra preliminar) / en Atención
- 1 vivienda en riesgo (en el recinto Naranjal) / en atención
- 1 vía afectada / en atención.

OOPP del **GAD Provincial** realiza las labores de limpieza y habilitación de la vía en varios puntos críticos. **GAD Parroquial de Pucayacu** realiza las labores de limpieza y habilitación vial. **SNGR, MSP, MAG y Tenencia Política** se trasladan hacia el lugar para realizar evaluaciones.

Cuerpo de Bomberos La Maná y miembros de la **comunidad** realizaron las tareas de búsqueda y rescate de la persona extraviada. La **Tenencia Política** coordinó las acciones de búsqueda y atención del evento en territorio. **Policía Nacional** brindó seguridad ciudadana y vial. **SNGR** monitorea el evento.

Zona 7

- **El Oro / Santa Rosa / Victoria / La Victoria.** Por lluvias registradas en la madrugada del 09/06/2026, se registró el desbordamiento del río Buenavista, generando inundación en varias calles y viviendas del sector.

El río continúa desbordado. SNGR mediante EVIN en el sitio informa 150 familias afectadas aproximadamente.

- 150 familias de 450 personas afectadas (En evaluación)
- 150 viviendas afectadas (En evaluación)
- Calles con acumulación de agua (En Evaluación)

UPREA SNGR realiza EVIN y recorrido constatando afectaciones. **SNGR** coordinó con UGR-GAD Cantonal quien se encuentra en el sitio verificando afectaciones.

Zona 8

- **Guayas /Guayaquil/Tarqui/ Alborada 4ta etapa Mz Fr V5.** El 7/06/2026, por causas relacionadas con las intensas lluvias, se registró la caída de un rayo que afectó una vivienda de construcción de cemento de tres plantas. El impacto se produjo en el borde de la terraza del inmueble.

Policia Nacional informa que realizó un perímetro de seguridad en la vivienda pedido por el propietario.

- 1 familia, persona afectada (bajo evaluación)
- 1 vivienda afectada

Policia Nacional confirmó el evento y realizó un perímetro de seguridad. SNGR le da seguimiento al evento.

- **Guayas / Guayaquil / Tarqui / Varios Sectores (Urbanor, Av. Alejandro Andrade y Juan José Medina, Av. Enrique Ortega Moreira y Pasaje 32, Urdesa Central, calle Ficus y la 4ta, Cda. El Condor, Calle Descamto Cuevas de los Tayos, Lomas de Urdesa. Colinas de la Aborada, Cooperativa lote de Alegría, Av. Las Aguas, Jose Tamayo e Isidro Ayora, Felipe Pezo Campuzano, Cda. Samanes 2, Av. Gabriel Roldos, Francisco de Orellana y Francisco Rizzo, Víctor Emilio Estrada y Laureles, Av. Teodoro Oleas ,Guayacanes 1, Alborada VI Etapa, Cda. La Atarazana, Samanes 1, Samanes 7).** El 7/06/2026, a causa de las lluvias registradas durante la tarde del 07/06/2026, se reporta varios sectores con acumulación de agua en las calles y avenidas.

CZ informó que las calles anegadas se encuentran drenando progresivamente. Asimismo, en otros sectores, personal de INTERAGUA continúa realizando labores de limpieza de sumideros y drenaje del agua acumulada en las vías.

- Calles con acumulación de agua

CZ realizó la inspección en sitio. GAD Cantonal realiza el monitoreo del evento mediante cámaras, y las respectivas coordinaciones con INTERAGUA, EMAPAG y la Dirección de Aseo para realizar las debidas limpiezas. SNGR le da seguimiento al evento.

9. Mapa de Afectación por Lluvias

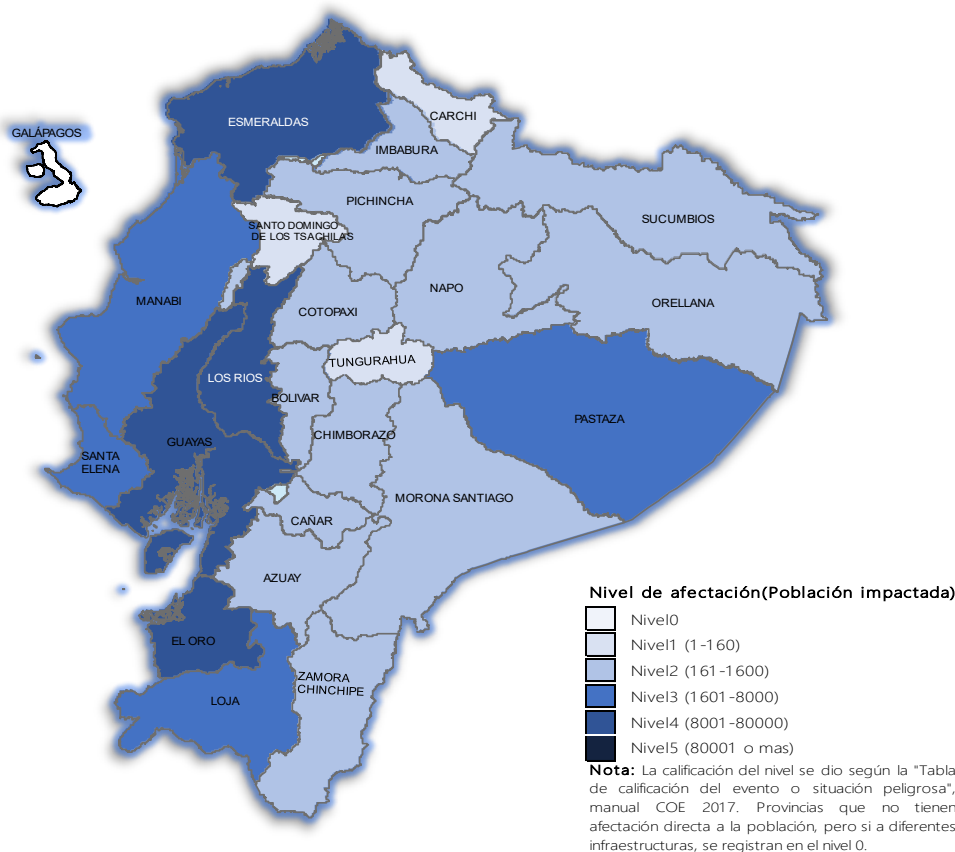

SitRep generado por la Dirección de Monitoreo de Eventos Adversos de la Secretaría Nacional de Gestión de Riesgos.

SitRep elaborado por:

Nombre: Victor Sánchez Parker - Analista de Monitoreo de Eventos Adversos
Correo electrónico: victor.sanchez@gestionderiesgos.gob.ec
Teléfono: 042593500 ext. 1603

SitRep aprobado por:

Nombre: Stalin Jiménez - Director de Monitoreo de Eventos Adversos
Correo electrónico: director.monitoreo@gestionderiesgos.gob.ec
Teléfono: 042593500 ext. 1602

Para ser agregado o removido de esta lista de SitRep, por favor envíe un correo electrónico a sala.nacional@gestionderiesgos.gob.ec
Para más información, visite nuestro sitio Web: <https://www.gestionderiesgos.gob.ec/informes-de-situacion-actual-por-eventos-adversos-ecuador/>