

SitRep No. 006 – Lluvias - desde el 01 de enero a la fecha-Morona Santiago

INFORME DE SITUACIÓN PROVINCIAL

Este Informe cubre el período de 01.01.2026 al 06.04.2026

El próximo SITREP será emitido en caso de generarse nueva actividad relevante

1. Puntos importantes

- Desde el 1 de enero de 2026 hasta la presente fecha se han registrado **51 eventos adversos por lluvias afectando 12 cantones y 23 parroquias**. Los eventos más recurrentes corresponden a: deslizamientos (43%), erosión hídrica (20%), inundaciones (18%), vendavales (6%), lluvias intensas y aluviones (4%), caídas (colapso), tormenta eléctrica, y hundimiento (2%) entre los principales.
- En lo que va de año 2026, los cantones con mayor impacto a la población son: Gualaquiza, Logroño, Santiago, Sevilla Don Bosco y Morona.
- Se encuentra vigente **RESOLUCIÓN Nro. SNGR-048-2026: DECLÁRASE el estado de ALERTA NARANJA**, a fin de precautelar mayores afectaciones causadas a raíz del aumento de precipitaciones y deslizamientos de tierra, con la finalidad de mantener el monitoreo y planear preparación para la respuesta.
- La Secretaría Nacional de Gestión de Riesgos (SNGR) articuló con las Unidades de Gestión de Riesgos (UGR) de los Gobiernos Autónomos Descentralizados Cantonales (GAD-C) el levantamiento de la evaluación inicial de necesidades (EVIN) y la posterior entrega de asistencia humanitaria.

NIVEL DE
AFECTACIÓN

3

Calificación
realizada con base
al Manual del COE

2. Situación Hidrometeorológica actual.

Según el INAMHI en su boletín de Meteorológico No. 22 de estatus advertencia; entra en vigencia desde las 13:00 del 02 de abril hasta las 19:00 del 05 de abril de 2026, con un nivel de amenaza meteorológica **MEDIO y ALTO con fenómeno lluvias y tormentas eléctricas**

En los próximos días incrementará la intensidad y distribución de precipitaciones, acompañadas de tormentas y ráfagas de viento, con mayor énfasis en la región Amazónica, zona interior del norte del Litoral y algunas localidades a lo largo de la Sierra y zonas de cordillera. Los días de mayor relevancia serían entre el 3 y 5 de abril.

Las áreas en tonalidades naranja y roja presentan mayor probabilidad de lluvias intensas y tormentas. Las zonas entrecortadas con azul son propensas a crecidas de cuerpos de agua y/o deslizamientos de masa.

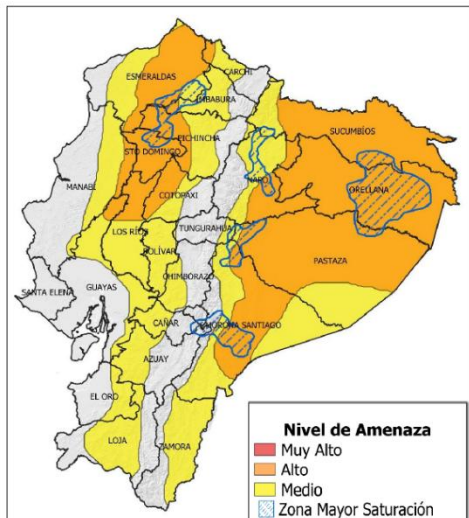

Fig. 1: Mapa de nivel de amenaza. – Intensidad y distribución de lluvias durante el periodo de vigencia.

Estimación de la Precipitación Pronosticada

REGIÓN	Precipitación acumulada diaria (mm/24h)	
	Nivel Medio	Nivel Alto
Litoral	10 – 18	19 – 41
Interandina	8 – 11	12 – 30
Amazonía	22 – 31	32 – 54

El escenario previsto responde, entre otros factores, al ingreso de humedad en: niveles altos debido a la divergencia generada por el Alta de Bolivia, convergencia de vientos en niveles medios y bajos. Sumado al tránsito de ondas ecuatoriales, así como procesos locales de calentamiento diurno y forzamiento orográfico.

¿Qué Puede Pasar?

- Es probable que se produzca acumulación de agua en hogares, negocios y caminos susceptibles
- Las condiciones de las vías podrían verse afectadas por agua estancada, caída de árboles y niebla.
- Descargas eléctricas y ráfagas de viento fuerte al generarse tormentas.
- Riesgo de crecidas de cuerpos de agua a lo largo de la Amazonía y localidades del norte del Litoral.

Zonas Afectadas

- Región Litoral:** Mayor probabilidad en localidades del norte de la región; concretamente, el interior de Esmeraldas, Santo Domingo, Los Ríos y ciertas zonas de Manabí, Guayas y El Oro.
- Región Amazonía:** Se esperan eventos intensos a lo largo de la región, con mayor probabilidad de ocurrencia en Sucumbios, Orellana, Napo y Pastaza.
- Región Interandina:** Mayor incidencia en localidades a lo largo de la distribución de cordillera occidental y al interior de Pichincha.

- **Región Insular:** Baja de probabilidad de eventos de precipitación en el archipiélago.

ESTADO DE CUERPOS DE AGUA.

En el seguimiento realizado por la Unidad de Monitoreo de Eventos Adversos Morona Santiago, al momento no se registra cuerpos de agua desbordados, ni cuerpos de agua con tendencia a aumentar de nivel.

3. Eventos Adversos y Afectaciones - Resumen.

Desde el 01 de enero del 2026 a la fecha, por lluvias se han registrado **51 eventos adversos**, distribuidos de la siguiente manera:



No.	Cantones	Nro. Eventos	Deslizamiento	Erosión Hídrica	Inundación	Vendaval	Lluvias Intensas	Aluvión (Flujos)	Caídas (Colapso)	Tormenta Eléctrica	Hundimiento
1	Gualaquiza	13	4	4	4	--	1	--	--	--	--
2	Limón Indanza	9	6	1	--	--	--	1	--	--	1
3	Santiago	7	1	1	1	2	--	1	1	--	--
4	San Juan Bosco	5	3	1	1	--	--	--	--	--	--
5	Morona	5	5	--	--	--	--	--	--	--	--
6	Tiwintza	4	2	2	--	--	--	--	--	--	--
7	Logroño	2	--	--	2	--	--	--	--	--	--
8	Sevilla Don Bosco	2	--	--	1	1	--	--	--	--	--
9	Huamboya	1	1	--	--	--	--	--	--	--	--
10	Taisha	1	--	--	--	--	--	--	--	1	--
11	Sucua	1	--	--	--	--	1	--	--	--	--
12	Pablo Sexto	1	--	1	--	--	--	--	--	--	--
Total general		51	22	10	9	3	2	2	1	1	1
			43,00%	20,00%	18,00%	6,00%	4,00%	4,00%	2,00%	2,00%	2,00%

Fuente: Unidad de Monitoreo Morona Santiago - Instituciones del SNDGIRD. 06/04/2026 - 18:00

Por los eventos detallados en la tabla anterior, se han registrado las siguientes afectaciones:

4. Eventos Adversos y Afectaciones - Resumen.

Resumen de afectaciones por sectores, de no existir cifras los campos se deberán quitar del SITREP

Afectación a Personas:			
	Fallecidos:	1	
			Familias afectadas:
			16
	Personas afectadas:	65	
Afectación a Viviendas:			
	Viviendas afectadas:	15	
Afectación a servicios básicos esenciales e infraestructura:			





Vías afectadas (kilómetros lineales):

	Primer orden:	0,95		Puentes afectados:	2
	Segundo orden:	1,13			
	Tercer orden:	0,69			
	Total vías afectadas:	2,77			

Medios de Vida

	Animales muertos	60
---	------------------	----

Otras afectaciones

	Unidades Educativas con daño funcional:	2		Bienes públicos afectados:	4
	Unidades Educativas con daño estructural:	2		Bienes privados afectados:	5
Total de unidades impactadas:		4			

Fuente: Unidad de Monitoreo Morona Santiago – Instituciones del SNDGIRD. 06/04/2026 – 19:00

Nota aclaratoria: Toda la información de cifras mostradas en el presente Informe, está sujeta a variación en virtud del levantamiento continuo de información.

5. Detalle de afectaciones por cantón (de 1 de enero del año 2026 a la fecha).

El cantón con mayor impacto a la población es Gualaquiza, con 24 personas impactadas y 13 eventos, seguido de Logroño con 18 personas impactadas y 2 eventos, Santiago con 18 personas y 7 eventos, Sevilla Don Bosco con 5 personas impactadas y 2 eventos, finalmente Morona con 0 personas impactadas y 5 eventos registrados.

No.	Cantón	No de Evento	Personas Fallecidas	Personas Impactadas	Personas Afectadas	Familias Afectadas	Viviendas Afectadas	Est. Educativos Afectación Funcional	Est. Educativos Afectados	Puentes Afectados	Bienes Públicos Afectados	Bienes Privados Afectados	Km. Lineales De Vías Afectadas	Animales Muertos
1	GUALAQUIZA	13	0	24	24	9	9	1	1	0	1	0	0,25	0
2	LOGROÑO	2	0	18	18	2	1	0	0	0	1	0	0	60
3	SANTIAGO	7	0	18	18	4	4	1	0	1	0	1	0,12	0
4	SEVILLA DON BOSCO	2	0	5	5	1	1	0	0	0	0	0	0,02	0
6	MORONA	5	0	0	0	0	0	0	0	0	0	0	0,1	0
5	TAISHA	1	1	0	0	0	0	0	0	0	0	0	0	0
7	SUCUA	1	0	0	0	0	0	0	1	0	0	0	0	0
8	HUAMBOYA	1	0	0	0	0	0	0	0	0	0	0	0,01	0
9	TIWINTZA	4	0	0	0	0	0	0	0	0	1	0	0,05	0
10	SAN JUAN BOSCO	5	0	0	0	0	0	0	0	1	0	0	0,8	0
11	LIMON INDANZA	9	0	0	0	0	0	0	0	0	0	4	1,42	0
12	PABLO SEXTO	1	0	0	0	0	0	0	0	0	1	0	0	0
Total general		51	1	65	65	16	15	2	2	2	4	5	2,77	60

Fuente: Unidad de Monitoreo Morona Santiago – Instituciones del SNDGIRD. 06/04/2026 – 19:00
Personas impactadas incluye personas afectadas y damnificadas.

6. Alojamientos temporales activos.

Al momento la provincia de Morona Santiago no se registra alojamientos temporales activos.

7. Asistencia humanitaria.

Por eventos producidos por lluvias desde el 01 de enero de 2026 a la fecha, se ha entregado la siguiente asistencia humanitaria:

- La SNGR ha entregado a la población afectada un total de **80** bienes de asistencia humanitaria:

Cantón	KCA (15 días - 4 personas)	KPRH (3 días)	Kit de Aseo Personal	Kit de Limpieza	Kit de Dormir	Kit de Vajilla	Total Bienes	Personas Beneficiadas	Familias Beneficiadas
Logroño	6	0	5	5	4	0	20	18	2
Gualaquiza	8	0	8	8	2	8	34	22	8
Santiago	0	16	6	4	0	0	26	18	4
Total general	14	16	19	17	6	8	80	58	14

Fuente: Unidad de Monitoreo Morona Santiago - Instituciones del SNDGIRD. 06/04/2026 - 19:00

- Desde el 01 de enero, la Instituciones del Sistema Nacional Descentralizado de Gestión Integral de Riesgos y Desastres (SNDGIRD), han entregado un total de 130 bienes de asistencia humanitaria:

Cantón	KPRH (para 3 días)	Kit de Aseo Personal	Kit de Limpieza	Kit de Dormir	Kit de Vajilla	Láminas de Zinc	Feretro	Cemento	Otros	Total Bienes	Personas Beneficiadas
Logroño	4	0	0	3	2	0	0	0	0	9	36
Sevilla Don Bosco	0	0	0	0	0	15	0	0	50	65	10
Gualaquiza	0	1	7	0	0	0	0	0	0	8	22
Taisha	0	0	0	0	0	0	1	5	42	48	1
Total general	4	1	10	3	2	15	1	5	92	130	69

Fuente: Unidad de Monitoreo Morona Santiago - Instituciones del SNDGIRD. 06/04/2026 - 19:00

8. Declaratorias de Alerta y emergencia vigentes:

Desde el 01/01/2026 hasta la presente fecha se han declarado en emergencia los siguientes cantones:

- Declaratorias de alerta relacionados con lluvias:

Nivel de Gobierno	Provincia	Cantón	Parroquia	Fecha de Declaratoria	Nivel de alerta	Vigencia
Alerta Regional	Morona Santiago	-	-	12/03/2026	Naranja	RESOLUCIÓN Nro. SNGR- 048-2026: ratifíquese el estado de ALERTA NARANJA , a fin de precautelar mayores afectaciones causadas a raíz del aumento de precipitaciones y deslizamientos de tierra, con la finalidad de mantener el monitoreo y planear preparación para la respuesta.

Fuente: Unidad de Monitoreo Morona Santiago - Instituciones del SNDGIRD. 06/04/2026 - 19:00

9. COE activados, casos representativos y acciones de respuesta

Por lluvias desde el 01/01/2026 hasta la presente fecha se han activado los siguientes COE's:

No.	Provincia	Cantón	Tipo de COE	Estado	Fecha de activación
1	Morona Santiago	Huamboya	Cantonal	Vigente	23/02/2026
2	Morona Santiago	Tiwintza	Cantonal	Vigente	25/02/2026
3	Morona Santiago	Sucúa	Cantonal	Vigente	02/03/2026
4	Morona Santiago	Morona	Provincial	Vigente	02/03/2026
5	Morona Santiago	Gualaquiza	Cantonal	Vigente	12/03/2026

Fuente: Unidad de Monitoreo Morona Santiago - Instituciones del SNDGIRD. 06/04/2026 - 18:00

10. Detalle de eventos adversos

Entre los casos más relevantes en los último 15 días podemos mencionar los siguientes:

CANTÓN GUALAQUIZA

- **Bomboiza/Centro Parroquial**, por las lluvias suscitadas durante la noche del 12/03/2026 y madrugada del 13/03/2026, se produjo el incremento de caudal del río Churros y su posterior desbordamiento, que generó la inundación del centro parroquial, se reporta las siguientes afectaciones
 - 7 familias afectadas (20 personas)
 - 7 viviendas afectadas
 - 1 Unidad Educativa afectada (afectación al servicio)

Cuerpo de Bomberos Gualaquiza y GAD Cantonal realizaron actividades de evacuación del agua, limpieza de cunetas y reencauzamiento del río, levantamiento de información y elaboración del EVIN. SNGR, realizó la entrega de asistencia humanitaria a las familias afectadas. Adicional, indica que se mantiene activo el COE Cantonal.

- **Gualaquiza/Tambo Viejo**, debido a la presencia de lluvias durante la noche del 12/03/2026 y madrugada del 13/03/2026, se produjo el incremento del caudal del río Gualaquiza y posterior desbordamiento, lo que generó la inundación de una vivienda, afectando bienes y enseres que se encontraban en su interior, se reporta las siguientes afectaciones
 - 1 familia afectada (2 personas)
 - 1 vivienda afectada

Cuerpo de Bomberos Gualaquiza confirmó el evento y ejecutó actividades de extracción de agua, levantamiento de información y elaboración del EVIN. SNGR, realizó la entrega de asistencia humanitaria a la familia afectada. Adicional, indica que se mantiene activo el COE Cantonal.

CANTÓN MORONA

- **Alshi (9 de Octubre)/ Km 95, vía Macas-Riobamba [E46]**, por las lluvias registradas durante la madrugada del 03/04/2026, se produjo un deslizamiento que obstaculizó totalmente al tránsito vehicular en la vía de segundo, se reportó las siguientes afectaciones
 - 20 metros lineales afectados

Policía Nacional confirmó el evento, SNGR coordinó con el MIT la atención del evento, quien en coordinación con el GAD-Cantonal Morona se mantienen realizando labores de limpieza y habilitación total de la vía.

SitRep generado por la Unidad de Monitoreo de Eventos Adversos de la Provincia de Morona Santiago de la Secretaría de Nacional de Gestión de Riesgos.

SitRep elaborado por:

Nombre: Anahi A. Moposita Cabrera- Radio Operador
Correo electrónico: anahi.moposita @gestionderiesgos.gob.ec
Teléfono: 072702443 ext. 9103

Para ser agregado o removido de esta lista de SitRep, por favor envíe un correo electrónico a sala.nacional@gestionderiesgos.gob.ec

Para más información, visite nuestro sitio Web: <https://www.gestionderiesgos.gob.ec/informes-de-situacion-actual-por-eventos-adversos-ecuador/>

SitRep aprobado por:

Nombre: Roberto Luna - Analista de Monitoreo de Eventos Adversos
Correo electrónico: roberto.luna@gestionderiesgos.gob.ec
Teléfono: 042593500 ext. 1960