

## Sitrep 84 – Por lluvias, del 1 de enero de 2026 a la fecha

INFORME DE SITUACIÓN NACIONAL

Este Informe cubre el período desde el 01/01/2026 hasta el 22/04/2026 - 16:00

El próximo SITREP será emitido en caso de generarse nueva actividad relevante

### 1. Puntos importantes

- Desde el 1 de enero de 2026 hasta la presente fecha se han registrado **2.579** eventos adversos por lluvias afectando a **24** provincias, **198** cantones y **729** parroquias. Los eventos más recurrentes corresponden a: inundaciones (37,57%), deslizamientos (34,55%), lluvias intensas (10,20%), erosión hídrica (5,43%), hundimientos (3,10%), vendavales (2,95%) aluviones (2,68%), y caídas (colapsos) (1,24%) entre los principales.
- En lo que va del año 2026, las provincias con mayor impacto a la población son: Guayas, Los Ríos, Esmeraldas, El Oro, Manabí, Loja, Santa Elena, Pastaza y Chimborazo.
- En total, los eventos reportados, impactaron a **122.519** personas. En enero se registraron **1.965** personas impactadas, en febrero **43.873** personas impactadas, en marzo se registra **75.762** personas impactadas, y en lo que va el mes de abril hasta el momento se registra **919** personas impactadas.
- En este periodo, se han declarado **3** emergencias provinciales y **26** emergencias locales.
- Para la atención y coordinación de acciones de respuesta se encuentran activos: **1** COE Nacional, **18** COE provinciales, **91** COE cantonales y **29** COE parroquiales.
- En lo que va del 2026, por lluvias se han activado **27** alojamientos temporales, de los cuales **3** se encuentran activos y **24** se encuentran cerrados. Adicional, existen 3 alojamientos temporales implementados.
- La SNGR ha entregado hasta la fecha, un total de **82.106** bienes de asistencia humanitaria en 22 provincias, como parte de las acciones de respuesta ante eventos adversos y para la atención de la población afectada.

NIVEL DE AFECTACIÓN

4

Calificación realizada con base al Manual del COE 2017

### 2. Situación Hidrometeorológica actual

Según el boletín meteorológico estatus advertencia Nro. 29, emitido por el INAMHI, vigente desde 15:00 del 21 de abril hasta las 13H00 del 24 de abril de 2026. Entre la tarde del 21 a la mañana del 24 de abril se prevé precipitaciones de variable intensidad, acompañadas de tormentas y ráfagas de viento, con mayor énfasis en la región Amazónica, zona interior del Litoral y algunas localidades occidentales de la Sierra especialmente en zonas de estribación de cordillera. Los días de mayor relevancia serían el 22 y 23 de abril.

- Región Litoral:** Mayor incidencia de precipitaciones en el interior de Esmeraldas, Manabí y Guayas, así como de forma general en Santo Domingo y Los Ríos.
- Región Interandina:** Se prevén precipitaciones mayormente aisladas en localidades de estribación de cordillera a lo largo de la región, con menor incidencia en las provincias del sur.
- Región Amazónica:** Se esperan lluvias y probables tormentas de variable intensidad a lo largo de la estribación oriental, con mayor incidencia en provincias del centro y norte de la región.
- Región Insular:** Se prevén eventos de precipitación de variable intensidad a lo largo del archipiélago.

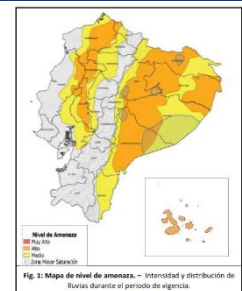

Estimación de la Precipitación Pronosticada

REGIÓN	Precipitación acumulada diaria (mm/24h)	
	Nivel Medio	Nivel Alto
Litoral e Interior	10 – 18	15 – 41
Interandina	8 – 11	12 – 30
Amazonia	22 – 31	32 – 54

### ESTADO DE CUERPOS DE AGUA.

Al momento, en el seguimiento realizado por las Unidades de Monitoreo de la SNGR, se registra **1** cuerpo hídrico desbordado y **1** cuerpo hídrico con tendencia a subir de nivel:

01 Cuerpo hídrico desbordado						
Nro.	Provincia	Cantón	Parroquia	Sector	Cuerpo Hídrico	Fecha de Novedad
1	Orellana	Francisco de Orellana	Taracoa (Nueva Esperanza: Yuca)	Puente sobre el río Indillama	Indillama	2026-04-21
01 Cuerpo hídrico con tendencia a crecer de nivel						
Nro.	Provincia	Cantón	Parroquia	Sector	Cuerpo Hídrico	Fecha de Novedad
2	Los Ríos	Babahoyo	Babahoyo	Malecón de Babahoyo	Babahoyo	2026-04-21

### 3. Eventos Adversos y Afectaciones – Resumen.

Desde el 01/01/2026 a la fecha, por lluvias se registraron un total de **2.579** eventos adversos, distribuidos de la siguiente manera:

No.	Provincia	Inundación	Deslizamiento	Lluvias Intensas	Erosión Hídrica	Hundimiento	Ventaval	Aluvión (Flujos)	Caldas (Colapso)	Granizada	Tormenta Eléctrica	Reptación	Exceso de humedad	Torbellino (Remolino de viento)	Avalancha	Total General
1	Guayas	373	8	82	12	1	15	-	2	-	2	-	2	-	-	497
2	Pichincha	55	135	60	1	3	-	5	3	5	12	-	-	-	-	279
3	Bolívar	12	186	2	60	4	2	5	1	-	-	-	1	1	-	274
4	El Oro	106	105	7	14	12	2	5	7	-	3	4	-	-	-	265
5	Loja	27	106	14	1	11	-	10	2	-	-	1	-	-	-	172
6	Azuay	44	71	6	5	6	-	4	6	7	-	-	-	-	-	149
7	Los Ríos	91	7	15	1	11	12	-	-	-	1	-	-	-	-	138
8	Esmeraldas	44	34	18	-	4	5	2	-	-	1	-	-	-	-	108
9	Manabí	59	14	8	2	1	7	11	-	-	-	2	-	-	-	104
10	Chimborazo	8	40	3	7	6	1	13	9	2	-	-	-	-	-	89
11	Cotopaxi	13	24	8	4	1	5	3	1	9	-	-	1	-	1	70
12	Morona Santiago	13	32	2	11	1	4	2	1	-	1	-	-	-	-	67
13	Imbabura	6	49	5	-	2	1	2	-	-	-	-	-	-	-	65
14	Santa Elena	28	2	7	1	3	1	-	-	-	-	-	-	-	-	42
15	Santo Domingo De Los Tsáchilas	17	8	4	3	1	2	-	-	-	-	-	-	-	-	35
16	Orellana	19	7	-	3	1	4	-	-	-	-	-	-	-	-	34
17	Carchi	9	16	5	-	2	1	1	-	-	-	-	-	-	-	34
18	Tungurahua	11	8	3	-	4	2	3	-	1	-	-	1	-	-	33
19	Napo	8	8	5	7	-	3	2	-	-	-	-	-	-	-	33
20	Pastaza	12	5	3	3	3	7	-	-	-	-	-	-	-	-	33
21	Cañar	4	15	5	3	-	1	-	-	-	-	-	-	-	-	28
22	Zamora Chinchipe	8	10	-	2	-	-	1	-	-	-	1	-	-	-	22
23	Sucumbios	1	1	-	-	3	1	-	-	-	-	-	-	-	-	6
24	Galápagos	1	-	1	-	-	-	-	-	-	-	-	-	-	-	2
<b>Total general</b>		<b>969</b>	<b>891</b>	<b>263</b>	<b>140</b>	<b>80</b>	<b>76</b>	<b>69</b>	<b>32</b>	<b>24</b>	<b>20</b>	<b>8</b>	<b>5</b>	<b>1</b>	<b>1</b>	<b>2579</b>
		37,57%	34,55%	10,20%	5,43%	3,10%	2,95%	2,68%	1,24%	0,93%	0,78%	0,31%	0,19%	0,04%	0,04%	

Fuente: Unidades de Monitoreo SNGR - Instituciones del SNDGIRD. 22/04/2026 - 14:30

Por los eventos detallados en la tabla anterior, se han registrado las siguientes afectaciones:



Personas extraviadas\*

1

\* Persona extraviada por deslizamiento en el cantón Quito, parroquia Pacto, sector Pacto Loma.

Afectación a Personas:



Personas fallecidas:

17



Personas heridas:

34



Personas afectadas:

103.680



Personas damnificadas:

18.839



Familias afectadas:

32.529



Familias damnificadas:

10.051

Afectación a Viviendas:



Viviendas afectadas:

30.976



Viviendas destruidas:

272

Afectación a servicios básicos esenciales e infraestructura:

Vías afectadas (kilómetros)



Primer orden:

20,49

Segundo orden:

18,06

Tercer orden:

28,06

**Total Vías afectadas (kilómetros):**

**66,61**

Bienes públicos y Privados



Bienes públicos afectados:

200



Bienes públicos destruidos:

19



Bienes privados afectados:

206



Bienes privados destruidos:

11

Puentes



Puentes afectados:

58



Puentes destruidos:

33

Infraestructura sectorial



Centros de salud afectados:

38



Centros de salud destruidos:

--



Unidades educativas afectadas:

122

Unidades educativas con afectación funcional:

839

Afectación a Medios de Vida



Ha. Cultivos afectados:

21.025,60



Ha. Cultivo perdidos:

25.301,30



Animales afectados:

799



Animales muertos\*:

152.736

Fuente: Unidades de Monitoreo SNGR - Instituciones del SNDGIRD. 22/04/2026 - 14:30

\* Estas cifras corresponden, entre otros, a truchas muertas por aluvión del 02/02/2026, animales muertos (truchas y alevines) por lluvias intensas del 24/02/2026 en Cotopaxi y animales muertos (porcino, peces y aves) por erosión hídrica del 11/03/2026 en Chimborazo.

**Nota aclaratoria:** Toda la información de cifras mostradas en el presente Informe, está sujeta a variación en virtud del levantamiento continuo de información.

## 4. Detalle de afectaciones por provincias

La provincia con mayor impacto a la población es **Guayas** con **49.524 personas impactadas** en **497 eventos**, seguido de **Los Ríos** con **33.424 personas impactadas** en **138 eventos**; **Esmeraldas** con **11.685 personas impactadas** en **108 eventos**; **El Oro** con **8.884 personas impactadas** en **265 eventos**; **Manabí** con **5.081 personas impactadas** en **104 eventos**; **Loja** con **3.992 personas impactadas** en **172 eventos**; **Santa Elena** con **3.559 personas impactadas** en **42 eventos**; **Pastaza** con **1.484 personas impactadas** en **33 eventos** y **Chimborazo** con **1.388 personas impactadas** en **89 eventos**.

No.	Provincia	No de Evento	Personas Fallecidas	Personas Heridas	Personas Impactadas	Personas Afectadas	Familias Afectadas	Personas Damnificadas	Familias Damnificadas	Viviendas Afectadas	Viviendas Destruídas	Centros De Salud Afectados	Puentes Afectados	Puentes Destruídos	Bienes Públicos Afectados	Bienes Públicos Destruídos	Bienes Privados Afectados	Bienes Privados Destruídos	Km. Lineales De Vías Afectadas	Ha. Cultivo Afectados	Ha. Cultivo Perdidos	Animales Afectados	Animales Muertos
1	Guayas	497	1	2	49524	46489	13461	3035	1282	10003	11	4	2	2	4	-	1	-	0,12	6217,06	10994,25	3	426
2	Los Ríos	138	3	-	33424	21800	7859	11624	6928	11219	123	4	1	2	25	-	8	1	7,40	9013,09	9563,22	29	306
3	Esmeraldas	108	-	1	11685	11468	3321	217	138	3220	3	8	1	1	11	-	1	-	3,60	1423,31	2666,50	18	679
4	El Oro	265	-	-	8884	7635	2702	1249	642	2973	2	-	15	4	10	-	50	-	2,94	187,10	88,76	10	229
5	Manabí	104	-	-	5081	3229	1176	1852	805	1516	32	-	-	1	-	2	4	3	0,95	96,30	15,00	73	172
6	Loja	172	-	-	3992	3932	1084	60	19	362	11	2	1	-	18	2	12	-	2,94	311,03	35,65	364	768
7	Santa Elena	42	-	-	3559	3558	1036	1	1	1018	-	1	1	-	1	-	21	-	0,08	2573,20	1857,25	110	133
8	Pastaza	33	-	-	1484	1471	630	13	3	15	1	-	1	-	2	-	-	-	0,27	51,40	11,45	-	-
9	Chimborazo	89	1	4	1388	1303	404	85	28	106	4	1	2	1	25	1	8	1	9,81	274,80	33,00	17	25501
10	Azuay	149	3	11	866	810	251	56	19	48	16	-	2	11	2	-	12	3	3,35	3,80	4,90	-	8
11	Orellana	34	-	-	445	329	93	116	39	105	2	-	-	-	4	1	1	-	0,49	499,25	17,00	52	132
12	Napo	33	-	-	348	73	21	275	61	22	29	-	2	-	2	-	-	-	0,60	-	-	-	-
13	Bolívar	274	1	2	318	282	91	36	11	59	3	-	19	2	46	8	11	-	12,16	14,00	0,50	9	60
14	Zamora Chinchipe	22	-	-	290	286	97	4	4	26	-	-	1	4	2	1	3	-	0,28	1,50	3,00	-	-
15	Cotopaxi	70	4	1	264	236	68	28	8	25	3	-	2	-	1	2	15	-	4,15	292,05	10,32	76	124187
16	Pichincha	279	1	11	240	233	66	7	1	78	3	16	-	1	26	1	43	1	8,90	60,00	-	38	20
17	Cañar	28	-	-	210	156	45	54	16	29	16	1	1	-	-	-	2	-	0,54	-	-	-	-
18	Imbabura	65	1	1	169	139	38	30	7	40	5	-	1	-	7	-	3	1	2,89	1,50	0,50	-	30
19	Santo Domingo De Los Tsáchilas	35	-	-	104	86	32	18	6	37	-	-	2	2	-	-	1	-	0,18	-	-	-	-
20	Carchi	34	-	1	87	20	11	67	31	36	6	1	-	2	3	-	-	1	1,12	-	-	-	-
21	Morona Santiago	67	1	-	75	66	17	9	1	16	1	-	3	-	6	1	6	-	2,96	-	0,04	-	60
22	Tungurahua	33	1	-	51	51	17	-	-	15	-	-	-	-	5	-	4	-	0,77	6,21	-	-	25
23	Sucumbios	6	-	-	31	28	9	3	1	8	1	-	1	-	-	-	-	-	0,11	-	-	-	-
24	Galápagos	2	-	-	-	-	-	-	-	-	-	-	-	-	-	-	-	-	-	-	-	-	-
<b>Total general</b>		<b>2579</b>	<b>17</b>	<b>34</b>	<b>122519</b>	<b>103680</b>	<b>32529</b>	<b>18839</b>	<b>10051</b>	<b>30976</b>	<b>272</b>	<b>38</b>	<b>58</b>	<b>33</b>	<b>200</b>	<b>19</b>	<b>206</b>	<b>11</b>	<b>66,61</b>	<b>21025,60</b>	<b>25301,34</b>	<b>799</b>	<b>152736</b>

Fuente: Unidades de Monitoreo SNGR - Instituciones del SNDGIRD. 22/04/2026 - 14:30

Nota: \* Personas impactadas incluye a personas afectadas y damnificadas.

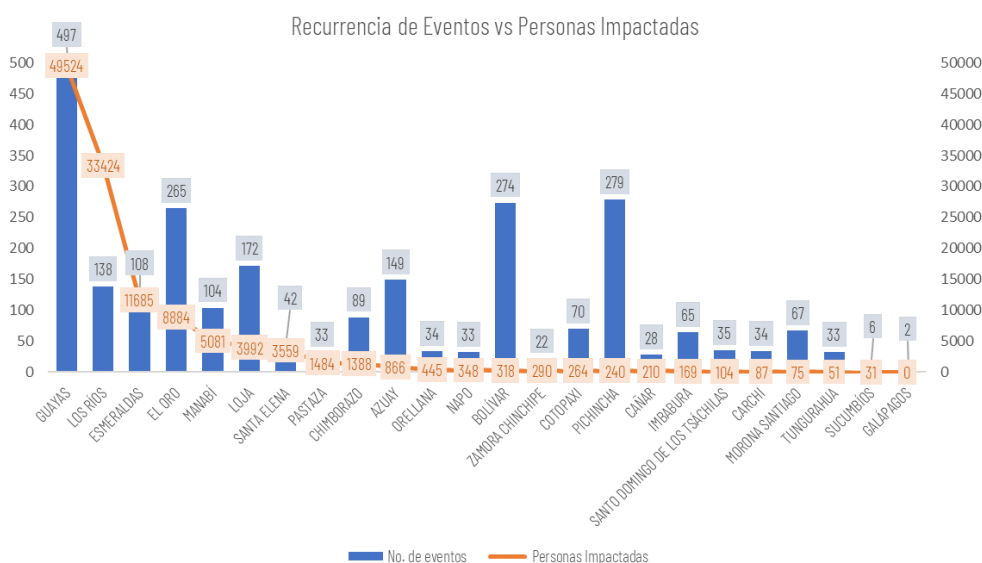

Fuente: Unidades de Monitoreo SNGR - Instituciones del SNDGIRD. 22/04/2026 - 14:30

### Número de eventos vs Personas Impactadas por fecha:

Desde el 01/01/2026, a la fecha, los eventos por lluvias alcanzaron su mayor recurrencia en el mes de marzo registrando el 40,02% y mayor impacto a la población con 61,84%.

Mes	Número de Eventos	Personas Impactadas	% de recurrencia Eventos	% de Personas Impactadas
Enero	312	1965	12,10%	1,60%
Febrero	1027	43873	39,82%	35,81%
Marzo	1032	75762	40,02%	61,84%
Abril	208	919	8,07%	0,75%
<b>Total</b>	<b>2579</b>	<b>122519</b>	<b>100,00%</b>	<b>100,00%</b>

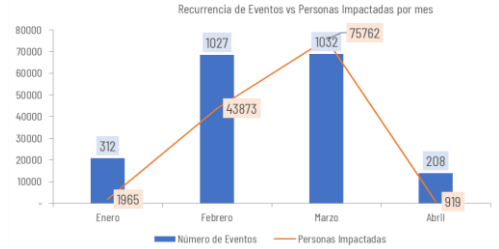

Fuente: Unidades de Monitoreo SNGR - Instituciones del SNDGIRD. 22/04/2026 - 14:30

A continuación, se detallan los eventos donde existieron personas fallecidas:

No.	Provincia	Cantón	Parroquia	Sector	Evento	Fecha Del Evento	No. de fallecidos	Descripción general de evento
1	Pichincha	Quito	Pacto	Pacto- Pacto Loma, Armenia - Pacto, Pacto- San José Ingapi- San Francisco de Pachijal, Pacto Paraiso Sanquangal	Deslizamiento	16/04/2026	1	GAD Cantonal Operativo Zonal informó sobre el vehículo siniestrado y personas desaparecidos, luego de las labores de búsqueda se encontró el cuerpo de la menor edad y continúa los trabajos de búsqueda de la persona extraviada.
2	Tungurahua	Ambato	Izamba	Caserío Quillán La playa, vía Izamba - Quillán La Playa	Aluvión	16/4/2026	1	Se reportó el fallecimiento por hipotermia de una persona adulta mayor, quien se encontraba en la vía pública y fue alcanzada por el aluvión.
3	Los Ríos	Babahoyo	Pimocha	Rcto. El Desquite, río Babahoyo	Inundación	12/3/2026	1	Por desbordamiento del río Babahoyo, una vivienda resultó inundada, donde un ciudadano de 58 años intentó apagar una bomba de agua y sufrió una descarga eléctrica. Personal médico confirmó que ingresó sin signos vitales, ratificando su fallecimiento.
4	Guayas	Guayaquil		Tarqui/Bloque 8 flor de Bastión	Inundación	11/3/2026	1	Por la presión del caudal de aguas pluviales, provocó el desplazamiento de la tapa de una alcantarilla. Varios niños se encontraban jugando en el sector, una menor cayó al interior del sistema de alcantarillado.
5	Azuay	Camilo Ponce Enríquez	Carmen de Pujilí	Tres Banderas	Aluvión	11/3/2026	1	Por lluvias, se produjo un aluvión de tierra y lodo que afectó a una vivienda. Se reportó una persona fallecida y dos personas heridas trasladadas al centro de salud de Pujilí.
6	Bolívar	San Miguel	Balsapamba	Las Peñas, vía San Miguel- Balsapamba [E-491]	Deslizamiento	10/3/2026	1	Una persona de 62 años quedó atrapada por el deslizamiento. Su cuerpo fue encontrado sin signos vitales.
7	Imbabura	Cotacachi	Vacas Galindo	Quinde Talacos	Aluvión	09/3/2026	1	Por lluvias y el incremento súbito del caudal de la quebrada sin nombre, ocasionó que dos personas fueran arrastradas por la corriente, una de ellas falleció.
8	Azuay	Girón	Girón	Pamapedel	Deslizamiento	09/3/2026	1	Dentro de una vivienda se encontró una persona fallecida producto de un aplastamiento.
9	Cotopaxi	La Maná	La Maná	Calle 27 de noviembre y calle 14.	Deslizamiento	09/3/2026	1	Debido a las lluvias, se produjo un deslizamiento de tierra que ocasionó el fallecimiento de una persona de sexo masculino
10	Morona Santiago	Taisha	Tuuintensa	Dos Lagunas	Tormenta Eléctrica	04/3/2026	1	Por una descarga eléctrica, falleció una persona que se encontraba transportando pupitres en una embarcación.
11	Cotopaxi	Pujilí	Zumbahua	Caserío Chicho	Deslizamiento	13/2/2026	1	Un deslizamiento de tierra afectó una vivienda de construcción mixta y provocó el colapso de una de sus paredes. Como consecuencia de este evento, falleció un menor de aproximadamente 8 años.
12	Chimborazo	Chambo	Chambo	Caserío Airón	Deslizamiento	02/2/2026	1	Por desbordamiento de una acequia se produjo un deslizamiento, en el cual se reportó una persona atrapada. Posteriormente, fue encontrada sin vida.
13	Azuay	Paute	Paute	Abdón Calderón	Deslizamiento	28/1/2026	1	Por un deslizamiento de lodo junto a una vivienda, se reportó una persona fallecida.
14	Cotopaxi	Sigchos	Chugchilan	Caserío Guasumbini Chico, vía a Sigchos - Chugchilán	Deslizamiento	09/3/2026	2	Por un deslizamiento se reportó dos personas extraviadas, que fueron recuperados sin vida.
15	Los Ríos	Babahoyo	Babahoyo	varios - río San Pablo	Inundación	13/3/2026	1	Por inundación se reportó una persona fallecida al interior de su domicilio, la víctima se encontraba dormida bajo efectos de medicamentos.
16	Los Ríos	Urdaneta	Ricaurte	La Industria, cascada Pan de Azúcar	Erosión Hídrica	16/3/2026	1	Un puente artesanal elaborado por la comunidad, colapsó y se reportó la caída de una persona sufriendo golpes en las piedras de la zona baja, lo que provocó su fallecimiento.
<b>Total</b>							<b>17</b>	

Fuente: Unidades de Monitoreo SNGR - Instituciones del SNDGIRD. 22/04/2026 - 14:30

## 5. Alojamientos Temporales

En lo que va del 2026, por lluvias se han activado **27** alojamientos temporales, de los cuales **3** se encuentran **activos** y **24** se encuentran **cerrados**. Adicional, existen 3 alojamientos temporales implementados.

- Alojamientos temporales **activos**:

No	Provincia	Cantón	Parroquia	Tipo	Nombre del Alojamiento	Fecha de Apertura	# Familias	# Personas
1	Azuay	Girón	Asunción	Albergue temporal	Casa Comunal Corazón de Lentag	14/03/2026	3	10
2	Azuay	Girón	Girón	Albergue temporal	Coliseo De Deportes Esteban Lucero	10/03/2026	2	8
3	Manabí	Portoviejo	Andrés De Vera	Albergue temporal	Escuela Fiscal Mixta Martha Bucarán de Roldós	26/02/2026	2	4
<b>Total general</b>							<b>7</b>	<b>22</b>

• Alojamientos implementados:

En el marco de las acciones de la SNGR, adicional a los alojamientos activados, se mantienen implementados **3 alojamientos temporales** los cuales están disponibles para recibir a familias afectadas.

No	Provincia	Cantón	Parroquia	Tipo	Nombre del Alojamiento
1	Cotopaxi	Sigchos	Sigchos	Alberque temporal	Centro Gerontológico Gulacusi
2	Los Ríos	Vinces	Antonio Sotomayor	Alberque temporal	Escuela Victor Mercante
3	Chimborazo	Alausí	Sibambe	Alberque temporal	Coliseo Galo Durán Torres de Sibambe

• Alojamientos temporales **cerrados**:

No	Provincia	Cantón	Parroquia	Tipo	Nombre del Alojamiento	Fecha de Apertura	Fecha de Cierre
1	Azuay	Cuenca	Chaucha	Refugio temporal	Hogar Juvenil	12/03/2026	23/03/2026
2	Chimborazo	Alausí	Alausí	Alberque temporal	UE San Francisco De Sales	18/02/2026	21/02/2026
3	El Oro	Piñas	Piñas / La Matriz	Refugio temporal	San Vicente De Paul	7/03/2026	8/03/2026
4	El Oro	Santa Rosa	Santa Rosa	Refugio temporal	Casa Comunal Estero Medina	23/02/2026	3/03/2026
5	El Oro	Zaruma	Salvias	Alberque temporal	Casa Comunal Ortega Alto	11/03/2026	15/04/2026
6	El Oro	Zaruma	Salvias	Refugio temporal	Coliseo De Escuela Dr. Ernesto Castro	10/03/2026	10/03/2026
7	Guayas	Alfredo Baquerizo Moreno (Jujan)	Alfredo Baquerizo Moreno (Jujan)	Refugio temporal	Iglesia Católica San Agustín	5/03/2026	24/03/2026
8	Guayas	Balao	Balao	Alberque temporal	Centro De Catequesis Juan Pablo II	10/03/2026	15/03/2026
9	Guayas	Balao	Balao	Alberque temporal	Unidad Educativa José De La Cuadra	10/03/2026	30/03/2026
10	Guayas	El Triunfo	El Triunfo	Refugio temporal	Iglesia Evangélica "En El Nombre De Jesús"	13/01/2026	26/01/2026
11	Guayas	Milagro	Roberto Astudillo (Cab. En Cruce De Venecia)	Alberque temporal	Unidad Educativa Tnte. Hugo Ortiz	25/02/2026	5/03/2026
12	Guayas	Milagro	Ernesto Seminario	Alberque temporal	Unidad Educativa 17 De Septiembre	24/02/2026	6/03/2026
13	Los Ríos	Baba	Baba	Alberque temporal	Escuela De Educación Básica Intiraymi	17/03/2026	31/03/2026
14	Los Ríos	Baba	Baba	Refugio temporal	CNH Niños Del Futuro El Kiosko	17/03/2026	30/03/2026
15	Los Ríos	Babahoyo	Barreiro	Refugio temporal	Ex UPC De Barreiro	12/03/2026	5/04/2026
16	Los Ríos	Babahoyo	Dr. Camilo Ponce	Alberque temporal	Centro De Catequesis De La Parroquia Nuestra Señora Del Carmen "El Cafetal"	12/03/2026	30/03/2026
17	Los Ríos	Babahoyo	Dr. Camilo Ponce	Alberque temporal	Coliseo De Fútbol Sala Carlos Alvarado	12/03/2026	20/04/2026
18	Los Ríos	Babahoyo	Dr. Camilo Ponce	Refugio temporal	U.E Juan E Verdesoto	15/03/2026	30/03/2026
19	Los Ríos	Babahoyo	Febres Cordero (Las Juntas) (Cab. En Mata De Cacao)	Alberque temporal	Iglesia Católica Cristo Rey	10/03/2026	27/03/2026
20	Los Ríos	Babahoyo	Pimocha	Alberque temporal	Centro De Desarrollo Infantil De Pimocha	6/03/2026	27/03/2026
21	Los Ríos	Babahoyo	Pimocha	Refugio temporal	Edificio Municipal	10/03/2026	5/04/2026
22	Los Ríos	Quinsaloma	Quinsaloma	Alberque temporal	Casa Comunal Las Casitas	11/03/2026	12/03/2026
23	Los Ríos	Ventanas	Ventanas	Alberque temporal	Casa Comunal Los Girasoles	12/03/2026	30/03/2026
24	Orellana	Francisco De Orellana	Taraoa (Nueva Esperanza: Yuca)	Alberque temporal	Auditorio Del Gadj De Taraoa	27/02/2026	28/02/2026

Fuente: Unidades de Monitoreo SNGR - Instituciones del SNGDIRD. 22/04/2026 - 14:30

## 6. Asistencia Humanitaria

Por eventos producidos por lluvias desde el 01 de enero de 2026 a la fecha, se ha entregado la siguiente asistencia humanitaria:

La SNGR ha entregado a la población un total de **82.106** bienes de asistencia humanitaria:

No.	Provincia	KCA (15 días - 4 personas)	KPRH (para 3 días)	Kit de Aseo Personal	Botas de Caucho (par)	Kit de Limpieza	Carnes	Cobijas / Frazadas	Colchones	Kit de Dormir	Kit de Yajilla	Cocinetas	Kit de Limpieza (alberque)	Mosquiteras, Redes de Cama	KMCC AT	Almohada	Balde de 10 lt	Bidón para Agua	Tanque de 2500 lt	Purificador de Agua	Sachet de Oloro	Kit Purificadores de Agua	Otros	Total Bienes	Personas beneficiadas	Familias beneficiadas
1	Azuay	88	168	66	-	28	-	-	-	33	20	-	-	-	-	-	-	-	-	-	-	-	-	403	676	213
2	Bolívar	-	193	-	5	26	-	-	-	16	7	-	-	-	-	-	-	-	-	-	-	-	-	247	250	85
3	Cañar	59	3	61	-	22	-	-	-	8	4	-	-	-	-	-	-	-	-	-	-	-	-	157	197	58
4	Carchí	42	-	40	-	39	36	46	-	46	39	-	-	-	-	-	-	-	-	3	-	-	-	291	84	39
5	Chimborazo	127	132	121	-	121	-	-	1	-	87	113	-	-	-	-	13	-	-	-	-	-	13	1950	1950	663
6	Cotopaxi	54	2	53	-	53	-	-	-	43	38	-	-	3	-	-	1	-	-	-	-	-	1	248	635	323
7	El Oro	1856	1562	142	-	142	-	-	-	69	623	30	-	-	-	-	-	-	-	-	-	-	-	4424	5434	2354
8	Esmeraldas	1236	3926	1696	-	1334	-	-	-	488	20	-	-	-	-	-	-	-	-	13	40000	200	48913	10810	3023	
9	Guayas	1101	7116	459	-	200	300	110	110	432	592	-	-	-	100	-	15	-	-	-	-	-	2	10537	24432	8139
10	Imbabura	11	-	15	-	30	2	-	-	3	9	-	-	-	-	-	-	-	-	24	-	-	-	94	129	35
11	Loja	619	1125	16	-	-	-	-	-	281	29	-	-	-	-	-	-	-	-	-	-	-	-	2070	5193	1717
12	Los Ríos	1508	4165	179	-	-	-	-	-	171	12	-	1	-	-	-	-	-	-	-	-	-	-	6036	14396	4975
13	Manabí	1223	995	1136	-	675	3	-	-	776	-	-	-	-	1	-	-	-	2	-	-	-	-	4811	13198	4591
14	Morona Santiago	14	16	19	-	17	-	-	-	6	8	-	-	-	-	-	-	-	-	-	-	-	-	80	231	66
15	Napo	-	80	22	-	4	-	-	-	-	-	-	-	-	-	-	-	-	-	-	-	-	-	106	175	43
16	Orellana	-	199	1	-	70	-	-	-	13	1	-	-	-	-	-	-	-	-	-	-	-	-	284	375	111
17	Pastaza	340	280	222	-	3	-	-	-	1	180	-	-	212	-	-	-	-	-	-	-	-	-	1238	3005	1386
18	Pichincha	20	-	20	-	-	-	-	-	30	2	-	11	-	-	-	-	-	-	-	-	-	-	83	202	60
19	Santa Elena	71	1004	74	-	49	-	-	-	32	13	-	-	-	-	-	-	-	-	-	-	-	-	1243	3319	908

No.	Provincia	KCA (15 días - 4 personas)	KPRH (para 3 días)	Kit de Aseo Personal	Botas de Caucho (par)	Kit de Limpieza	Camas	Cobijas / Frazadas	Colchones	Kit de Dormir	Kit de Vajilla	Cocinetas	Kit de Limpieza (albergue)	Mosquiteras, Redes de Cama	KMCC AT	Almohada	Balde de 10 lt	Bidón para Agua	Tanque de 2500 lt	Purificador de Agua	Sachet de Cloro	Kit Purificadores de Agua	Otros	Total Bienes	Personas beneficiadas	Familias beneficiadas
20	Santo Domingo De Los Tsáchilas	1	12	9	-	10	6	-	-	6	-	-	-	-	-	-	-	-	-	-	-	-	-	44	34	13
21	Sucumbios	18	-	8	-	-	-	-	-	16	9	-	-	-	-	-	-	-	-	-	-	-	-	51	30	9
22	Tungurahua	3	-	3	-	3	-	-	-	6	3	-	-	-	-	-	-	-	-	-	-	-	-	18	60	19
<b>Total general</b>		<b>8391</b>	<b>20978</b>	<b>4362</b>	<b>5</b>	<b>2826</b>	<b>347</b>	<b>157</b>	<b>110</b>	<b>2563</b>	<b>1722</b>	<b>30</b>	<b>12</b>	<b>215</b>	<b>1</b>	<b>100</b>	<b>14</b>	<b>15</b>	<b>2</b>	<b>40</b>	<b>40000</b>	<b>200</b>	<b>16</b>	<b>82108</b>	<b>84815</b>	<b>28830</b>

Fuente: Unidades de Monitoreo SNGR - Instituciones del SNGIRD. 22/04/2026 - 14:30

El SNGIRD ha entregado a la población un total de **195.139** bienes de asistencia humanitaria:

No.	Provincia	KCA (15 días - 4 personas)	KPRH (para 3 días)	RA (24 horas)	Kit de Aseo Personal	Kit de Vestir	Toallas de Baño	Kit de Limpieza	Frazadas	Camas	Cobijas / Frazadas	Colchones	Kit de Dormir	Kit de Cocina	Kit de Vajilla	Cocinetas	Kit de Limpieza (albergue)	Mosquiteras, Redes de Cama	Almohada	Juego de Sábanas	Efectos	Agua en Recipiente no Recambiable (gal)	Agua Distribuida en Tanqueros (gal) No Probable	Agua Distribuida en Tanqueros (gal) Probable	Tanque de 2500 lt	Saquillos Contro de Inundaciones	Láminas de Zinc	Canonito	Kit de Alojamiento o herramientas familiar	Bono de Emergencia	Bono de contingencia por Evento Natural o Antropico	Kit Escolar	Kit de Uniforme	Otros	Total Bienes	Personas beneficiadas	Familias beneficiadas					
1	Azuay	-	10	-	-	-	-	-	-	-	-	-	-	-	-	-	-	-	-	-	-	-	-	61200	-	-	-	-	-	-	-	-	-	-	-	61200	15961	3990				
2	Bolivar	-	-	14	2	4	-	-	-	-	-	2	-	1	-	-	-	-	-	-	-	-	-	-	-	-	-	-	-	-	-	-	-	1	25	2	1					
3	Carchi	20	-	21	-	-	2	-	2	-	-	15	-	-	-	-	-	-	-	-	-	-	-	-	-	-	-	-	-	-	-	-	-	-	28	6	15	4				
4	Chimborazo	50	-	15	30	-	-	-	1	-	3	1	-	-	-	-	-	-	-	-	-	139	58853	61211	-	-	-	-	-	-	-	-	-	-	-	1	120127	94255	23594			
5	Cotopaxi	-	2	2	-	-	-	-	-	-	-	-	-	-	-	-	-	-	-	-	-	-	-	-	-	-	-	-	-	-	-	-	-	2	6	-	-					
6	El Oro	-	-	-	-	-	-	-	-	-	-	-	-	-	-	-	-	-	-	-	-	-	-	-	-	-	-	-	-	-	-	-	-	-	-	58	61	-	58			
7	Esmeraldas	-	-	-	-	-	-	-	-	-	-	-	-	-	-	-	-	-	-	-	-	-	-	-	-	-	-	-	-	-	-	-	-	-	422	422	800	422				
8	Guayas	526	2566	240	50	-	39	-	-	489	42	-	-	-	-	-	488	-	489	-	-	-	-	-	-	-	-	-	-	-	-	-	-	-	-	4429	422	8371	3160			
9	Imbabura	10	33	-	14	-	-	11	-	3	-	2	16	1	1	-	-	-	-	-	-	-	-	-	-	-	-	-	-	-	-	-	-	6	-	258	2780	244	66			
10	Los Rios	13	201	-	1	-	-	-	-	-	-	1	-	-	-	-	-	-	-	-	-	2	-	-	-	3400	-	-	-	-	-	-	-	-	-	32	-	3650	960	294		
11	Manabi	-	-	-	-	-	-	-	-	-	-	-	-	-	-	-	-	-	-	-	-	-	-	-	-	-	-	-	-	-	-	-	-	-	-	-	568	2304	567			
12	Morona Santiago	-	4	-	1	-	7	-	-	-	-	3	-	2	-	-	-	-	-	-	-	1	-	-	-	-	-	75	5	-	-	-	-	-	-	92	190	93	27			
13	Napo	12	-	-	-	117	-	8	-	3	7	-	6	-	-	-	-	-	-	-	-	-	-	-	-	-	-	83	-	-	-	-	-	-	-	-	258	167	42			
14	Orellana	-	-	-	-	36	-	-	-	-	-	8	-	8	-	-	-	-	-	-	-	-	-	-	-	-	-	80	-	-	-	-	-	-	-	-	22	11	158	473	261	67
15	Pastaza	3	43	-	2	-	-	-	-	-	-	1	-	-	-	-	-	-	-	-	-	-	-	-	-	-	-	-	-	-	-	-	-	-	-	-	1	50	184	36		
16	Pichincha	18	-	-	48	3	15	13	20	-	6	-	-	-	-	-	7	-	-	-	-	-	-	-	-	-	-	4	-	-	-	-	-	-	-	-	134	264	72			
17	Santo Domingo De Los Tsáchilas	-	-	27	-	-	-	-	1	14	15	-	-	3	-	-	-	-	-	-	-	-	-	-	-	-	-	-	-	-	-	-	-	-	-	-	9	112	99	31		
18	Tungurahua	-	15	-	13	-	-	2	2	1	6	1	-	-	-	-	-	1	2	1	-	-	-	-	-	-	-	-	-	-	-	-	-	-	-	-	10	54	50	71		
<b>Total general</b>		<b>652</b>	<b>2874</b>	<b>300</b>	<b>182</b>	<b>180</b>	<b>15</b>	<b>82</b>	<b>20</b>	<b>12</b>	<b>28</b>	<b>517</b>	<b>94</b>	<b>2</b>	<b>11</b>	<b>3</b>	<b>7</b>	<b>489</b>	<b>28</b>	<b>504</b>	<b>1</b>	<b>291</b>	<b>58853</b>	<b>124835</b>	<b>4</b>	<b>3400</b>	<b>242</b>	<b>5</b>	<b>32</b>	<b>10</b>	<b>699</b>	<b>22</b>	<b>11</b>	<b>954</b>	<b>195139</b>	<b>124180</b>	<b>32546</b>					

Fuente: Unidades de Monitoreo SNGR - Instituciones del SNGIRD. 22/04/2026 - 14:30

## 7. Declaratorias emitidas y COE activados

### Declaratorias de niveles de alertas en todo el país:

Nivel de Gobierno	Provincia	Cantón	Parroquia	Fecha de declaratoria	Nivel de Alerta	Descripción
Alerta Regional	Esmeraldas, Los Rios, Pichincha, Carchi, Guayas, Loja.	--	--	20/02/2026	Roja	DECLÁRESE el estado de ALERTA ROJA, a fin de precautelar mayores afectaciones causadas a raíz del aumento de precipitaciones y deslizamientos de tierra, con la finalidad de mantener el monitoreo y planear preparación para la respuesta.
Alerta Regional	Azuay, Bolívar, Cañar, Chimborazo, Cotopaxi, El Oro, Imbabura, Manabí, Morona Santiago, Napo, Orellana, Santa Elena, Santo Domingo de los Tsáchilas, Sucumbios, Zamora Chinchipe.	--	--	20/02/2026	Naranja	DECLÁRESE el estado de ALERTA NARANJA, a fin de precautelar mayores afectaciones causadas a raíz del aumento de precipitaciones y deslizamientos de tierra, con la finalidad de mantener el monitoreo y planear preparación para la respuesta.
Alerta Regional	Pastaza y Tungurahua.	--	--	20/02/2026	Amarilla	DECLÁRESE el estado de ALERTA AMARILLA, a fin de precautelar mayores afectaciones causadas a raíz del aumento de precipitaciones y deslizamientos de tierra, con la finalidad de mantener el monitoreo y planear preparación para la respuesta.
Alerta Cantonal	Esmeraldas	Esmeraldas	--	12/02/2026	Roja	El 12/02/2026 el COE Cantonal Esmeraldas actualizó la declaratoria de ALERTA AMARILLA a ALERTA ROJA en todo el cantón Esmeraldas, en concordancia con la Resolución Nro. 0028-2026 emitida por la Secretaría Nacional de Gestión de Riesgos
Alerta Cantonal	Guayas	Milagro	--	23/02/2026	Roja	El GAD Cantonal declaró en Alerta Roja al cantón Milagro
Alerta Parroquial	Manabí	Portoviejo	Andrés de Vera	24/02/2026	Roja	Mediante RESOLUCIÓN GADMP-2026-ALC-001, emitida el 25/02/2026, por el GAD Cantonal Portoviejo, se resolvió declarar el estado de ALERTA ROJA el sector comprendido en la Calle Chimborazo, Sector Miraflores Parroquia Andrés de Vera respaldado mediante informe.
Alerta Cantonal	Manabí	Montecristi	--	06/03/2026	Roja	Mediante RESOLUCIÓN ADMINISTRATIVA No. 011-2026-ALC-JULT-GAMCM, Declarar en ALERTA ROJA al cantón Montecristi en las zonas susceptibles a inundación, por los efectos de la época lluviosa.
Alerta Cantonal	Los Rios	Vinces	--	09/03/2026	Roja	ACOGERNOS A LA RESOLUCIÓN Nro. SNGR-036-2026; Y, DECLARAR LA ALERTA ROJA en toda la jurisdicción territorial del Cantón Vinces, provincia de Los Rios, debido a la magnitud de las inundaciones y los impactos severos en la infraestructura, la población y cultivos agrícolas.

### Declaratorias de emergencia nacional:

No.	Nacional	Fecha de declaratoria	Fecha de Cierre	Estado	Observación
1	Emergencia nacional	12/03/2026	12/05/2026	Vigente	Mediante RESOLUCIÓN Nro. SNGR-48-2026, emitida el 12 de marzo de 2026, por la Secretaría Nacional de Gestión de Riesgos se resolvió: MODIFICAR la Declaratoria de Emergencia Regional emitida mediante Resolución Nro. SNGR-040-2026, de fecha 27 de febrero de 2026, a Declaratoria de Emergencia Nacional, y MODIFICAR el plazo de la Resolución por <b>SESENTA (60) DÍAS, a partir de la suscripción de la presente Resolución, por el Estado de Emergencia Nacional por época lluviosa</b> , debido a la afectación generalizada en el territorio, registrándose impactos en el 100% de las provincias y en el 85,58% de los cantones, con consecuencias significativas sobre la población, viviendas e infraestructura crítica.

Además, mediante **Decreto ejecutivo Nro. 325, firmado el 12 de marzo de 2026, por el presidente del Ecuador Daniel Noboa Azin, resuelve declarar como prioridad nacional la ejecución articulada e inmediata de acciones de preparación, respuesta y recuperación frente al impacto causado por la época lluviosa en todo el territorio nacional conforme la declaratoria de emergencia nacional contenida en la Resolución No. SNGR-48-2026 de 12 de marzo de 2026.**

### Declaratorias de emergencias provinciales:

No.	Provincia	Fecha de Activación	Fecha de cierre	Estado	Observaciones
1	Los Ríos	18/3/2026	17/5/2026	Vigente	Declarar la emergencia en la provincia de Los Ríos, por un plazo de 60 días, con la finalidad de viabilizar la adopción de medidas administrativas, técnicas y financieras que permitan la atención de la emergencia.
2	Chimborazo	13/3/2026	11/5/2026	Vigente	Declaratoria de Estado de emergencia en la provincia de Chimborazo debido a los impactos generados por la temporada invernal.
3	Bolívar	13/3/2026	13/5/2026	Vigente	Declarar en estado de emergencia vial y de infraestructura al Gobierno Autónomo Descentralizado de la Provincia Bolívar (GADPB) con el propósito de adoptar las medidas urgentes que sean necesarias para atender las afectaciones.

### Declaratorias de emergencias cantonales:

Desde el 01/01/2026 hasta la presente fecha se ha declarado en emergencia los siguientes cantones:

No.	Provincia	Cantón	Fecha de Activación	Fecha de cierre	Estado	Observaciones
1	Azuay	Girón	12/3/2026	12/5/2026	Vigente	La máxima autoridad del cantón declara la Emergencia por los eventos suscitados los últimos días.
2	Azuay	Santa Isabel	12/3/2026	13/5/2026	Vigente	La máxima autoridad del cantón declara la Emergencia por los eventos suscitados los últimos días.
3	Bolívar	Chillanes	11/3/2026	11/5/2026	Vigente	La máxima autoridad del cantón declara la Emergencia por los eventos de época lluviosa
4	Chimborazo	Pallatanga	12/3/2026	10/5/2026	Vigente	Alcalde del GAD Pallatanga declaró en emergencia lluvias intensas por un plazo de 60 días.
5	Cotopaxi	Panqua	20/3/2026	17/6/2026	Vigente	El alcalde declara en Emergencia al Cantón mediante resolución No. GADMUPAN-AL-2026-0013.
6	Cotopaxi	La Maná	13/3/2026	12/5/2026	Vigente	El alcalde declara el estado de emergencia cantonal mediante Resolución No. 035-GADMLM-PS-2026.
7	Cotopaxi	Sigchos	25/2/2026	26/3/2026	No Vigente	Declaratoria de emergencia del cantón Sigchos, para coordinar y agilizar la respuesta ante la época lluviosa.
			26/3/2026	24/5/2026	Vigente	El alcalde del Cantón Sigchos con resolución No. 040-GADMS-2026-A amplía la declaratoria de emergencia cantonal por 60 días.
8	El Oro	La Lajas	7/3/2026	7/5/2026	Vigente	Declaratoria de emergencia territorial por lluvias.
9	El Oro	Piñas	8/3/2026	8/4/2026	No Vigente	Declaratoria de emergencia territorial por lluvias.
			7/4/2026	7/5/2026	Vigente	Mediante sesión realizada el 07/04/2026, se amplió la fecha de declaratoria de emergencia por 30 días
10	El Oro	Portovelo	10/3/2026	25/5/2026	Vigente	GAD Portovelo declarar emergencia territorial en todo el cantón, por el impacto a la población.
11	El Oro	Santa Rosa	23/2/2026	23/4/2026	Vigente	GAD Santa Rosa se declaró en situación de emergencia territorial.
12	El Oro	Zaruma	10/3/2026	10/5/2026	Vigente	GAD Zaruma se declaró en situación de emergencia territorial.
13	Esmeraldas	Muisne	13/3/2026	8/4/2026	No Vigente	La máxima autoridad del cantón declara la Emergencia por los eventos de época lluviosa
14	Esmeraldas	Quinindé	17/3/2026	17/5/2026	Vigente	La máxima autoridad del cantón declara la Emergencia por los eventos de época lluviosa
15	Loja	Celica	27/2/2026	27/5/2026	Vigente	Resuelve declarar estado de emergencia por el nivel de impacto a la población, red vial y agua potable.
16	Loja	Pindal	24/2/2026	24/4/2026	Vigente	DECLARAR en situación de emergencia al cantón Pindal, debido a las fuertes lluvias.
17	Loja	Puyango	2/3/2026	01/4/2026	No Vigente	Declaratoria de Emergencia al cantón Puyango por la presencia de precipitaciones intensas.
18	Loja	Sozoranga	16/3/2026	14/5/2026	Vigente	Declarar la Situación de Emergencia a todo el Cantón Sozoranga.
19	Loja	Zapotillo	24/02/2026	24/5/2026	Vigente	DECLARAR en situación de emergencia al cantón Zapotillo, debido a las fuertes lluvias.
20	Los Ríos	Babahoyo	09/1/3/2026	9/5/2026	Vigente	Declarar la Situación de Emergencia en todo el territorio del Cantón Babahoyo.
21	Los Ríos	Quinsaloma	9/3/2026	7/5/2026	Vigente	DECLARATORIA DE EMERGENCIA, en base a los informes de las MTT.
22	Los Ríos	Urdaneta	10/3/2026	10/5/2026	Vigente	Declarar la Emergencia en el Cantón Urdaneta.
23	Los Ríos	Ventanas	11/3/2026	10/5/2026	Vigente	Declarar el estado de emergencia en el cantón Ventanas.
24	Los Ríos	Vinces	9/3/2026	9/5/2026	Vigente	DECLARAR LA EMERGENCIA al cantón Vinces por sesenta días.
25	Manabí	Flavio Alfaro	13/3/2026	13/5/2026	Vigente	Mediante resolución No. EM-GADMFA-001-2026, declara el estado de Situación de Emergencia Institucional al GAD M Flavio Alfaro.

### Declaratorias de emergencias parroquiales:

No.	Provincia	Cantón	Parroquia	Fecha de Activación	Fecha de cierre	Estado	Observaciones
26	Loja	Zapotillo	Cazaderos	23/2/2026	--	Vigente	Declaratoria de emergencia parroquial por lluvias.

### Comités de Operaciones de Emergencias (COE) activados:

Desde el 01 de enero de 2026 a la fecha se han activado los siguientes COE:

- COE Nacional activo desde el 20/2/2026.

- **18 COE provinciales:**

No.	Provincia	Fecha de Activación	Estado
1	Tungurahua	4/2/2026	Activo
2	Santa Elena	24/2/2026	Activo
3	Pichincha	19/2/2026	Activo
4	Orellana	25/2/2026	Activo
5	Napo	24/2/2026	Activo
6	Morona Santiago	2/3/2026	Activo
7	Manabí	30/1/2026	Activo
8	Los Ríos	18/3/2026	Activo
9	Loja	20/2/2026	Activo

No.	Provincia	Fecha de Activación	Estado
10	Imbabura	25/2/2026	Activo
11	Guayas	10/2/2026	Activo
12	Esmeraldas	5/2/2026	Activo
13	El Oro	8/2/2026	Activo
14	Cotopaxi	11/2/2026	Activo
15	Chimborazo	13/3/2026	Activo
16	Cañar	18/2/2026	Activo
17	Bolívar	3/2/2026	Activo
18	Azuay	5/2/2026	Activo

- **91 COE cantonales:**

No.	Provincia	Cantón	Fecha de Activación	Estado
1	Azuay	Camilo Ponce Enriquez	24/2/2026	Activo
2	Azuay	Cuenca	13/3/2026	Activo
3	Azuay	Pucara	13/2/2026	Activo
4	Azuay	Santa Isabel	10/3/2026	Activo
5	Azuay	Girón	5/2/2026	Activo
6	Bolívar	Caluma	16/3/2026	Activo
7	Bolívar	Chillanes	26/2/2026	Activo
8	Bolívar	Chimbo	12/3/2026	Activo
9	Bolívar	Echeandía	5/3/2026	Activo
10	Bolívar	Guaranda	20/2/2026	Activo
11	Cañar	La Troncal	12/2/2026	Activo
12	Chimborazo	Alausí	5/2/2026	Activo
13	Chimborazo	Cumandá	24/2/2026	Activo
14	Chimborazo	Pallatanga	10/3/2026	Activo
15	Chimborazo	Penipe	12/2/2026	Activo
16	Chimborazo	Riobamba	2/2/2026	Activo
17	Cotopaxi	La Maná	9/3/2026	Activo
18	Cotopaxi	Pangua	12/3/2026	Activo
19	Cotopaxi	Pujilí	14/1/2026	Activo
20	Cotopaxi	Sigchos	19/2/2026	Activo
21	El Oro	Arenillas	11/2/2026	Activo
22	El Oro	Atahualpa	11/2/2026	Activo
23	El Oro	Balsas	11/2/2026	Activo
24	El Oro	Chilla	10/2/2026	Activo
25	El Oro	El Guabo	26/2/2026	Activo
26	El Oro	Huaquillas	11/2/2026	Activo
27	El Oro	Las Lajas	11/2/2026	Activo
28	El Oro	Machala	14/2/2026	Activo
29	El Oro	Marcabellí	13/2/2026	Activo
30	El Oro	Pasaje	10/2/2026	Activo
31	El Oro	Piñas	8/2/2026	Activo
32	El Oro	Portovelo	11/2/2026	Activo
33	El Oro	Santa Rosa	12/2/2026	Activo
34	El Oro	Zaruma	24/2/2026	Activo
35	Esmeraldas	Esmeraldas	23/1/2026	Activo
36	Esmeraldas	Muisne	8/3/2026	No Activo
37	Guayas	Balao	12/2/2026	Activo
38	Guayas	Balzar	24/2/2026	Activo
39	Guayas	Isidro Ayora	25/3/2026	Activo
40	Guayas	Lomas de Sargentillo	6/3/2026	Activo
41	Guayas	Milagro	7/2/2026	Activo
42	Guayas	Palestina	25/2/2026	Activo
43	Guayas	Simón Bolívar	24/2/2026	Activo
44	Imbabura	Cotacachi	4/3/2026	Activo
45	Loja	Catamayo	24/2/2026	Activo

No.	Provincia	Cantón	Fecha de Activación	Estado
46	Loja	Celica	18/2/2026	Activo
47	Loja	Chaquarpamba	18/2/2026	Activo
48	Loja	Loja	25/2/2026	Activo
49	Loja	Olmedo	25/2/2026	Activo
50	Loja	Paltas	18/2/2026	Activo
51	Loja	Pindal	24/2/2026	Activo
52	Loja	Puyango	18/2/2026	Activo
53	Loja	Quilanga	18/2/2026	Activo
54	Loja	Sozoranga	13/3/2026	Activo
55	Loja	Zapotillo	20/2/2026	Activo
56	Los Ríos	Babahoyo	10/2/2026	Activo
57	Los Ríos	Quevedo	24/2/2026	Activo
58	Los Ríos	Quinsaloma	9/3/2026	Activo
59	Los Ríos	Urdaneta	10/3/2026	Activo
60	Los Ríos	Ventanas	25/2/2026	Activo
61	Los Ríos	Vinces	9/3/2026	Activo
62	Manabí	Bolívar	11/2/2026	Activo
63	Manabí	Flavio Alfaro	27/2/2026	Activo
64	Manabí	Jipijapa	6/2/2026	Activo
65	Manabí	Junín	18/2/2026	Activo
66	Manabí	MONTECRISTI	2/3/2026	Activo
67	Manabí	Paján	27/2/2026	Activo
68	Manabí	PORTOVIJO	6/2/2026	Activo
69	Manabí	PUERTO LÓPEZ	27/2/2026	Activo
70	Manabí	Santa Ana	29/1/2026	Activo
71	Manabí	SUCRE	5/3/2026	Activo
72	Manabí	TOSAGUA	7/1/2026	Activo
73	Morona Santiago	Gualaquiza	12/3/2026	Activo
74	Morona Santiago	Huamboya	23/2/2026	Activo
75	Morona Santiago	Sucúa	2/3/2026	Activo
76	Morona Santiago	Tiwintza	25/2/2026	Activo
77	Napo	Archidona	4/3/2026	Activo
78	Napo	Carlos Julio Arosemena Tola	5/3/2026	Activo
79	Napo	El Chaco	8/1/2026	Activo
80	Napo	Tena	10/3/2026	Activo
81	Orellana	Francisco de Orellana	23/2/2026	Activo
82	Pichincha	Cayambe	12/3/2026	Activo
83	Pichincha	Mejía	4/3/2026	Activo
84	Pichincha	Puerto Quito	2/3/2026	Activo
85	Pichincha	Quito	24/2/2026	Activo
86	Pichincha	Rumiñahui	4/3/2026	Activo
87	Pichincha	San Miguel de Los Bancos	20/2/2026	Activo
88	Santo Domingo De Los Tsáchilas	La Concordia	13/2/2026	Activo
89	Sucumbios	Sucumbios	9/3/2026	Activo
90	Zamora Chinchipe	El Panquí	19/1/2026	Activo
91	Zamora Chinchipe	Paquisha	29/1/2026	Activo

- **29 COE parroquiales:**

No.	Provincia	Cantón	Parroquia	Fecha de Activación	Estado
1	Azuay	Cuenca	Baños	12/3/2026	Activo
2	El Oro	Atahualpa	Cordoncillo	7/2/2026	Activo
3	El Oro	Marcabellí	El Ingenio	23/2/2026	Activo
4	El Oro	Pasaje	Uzhcyrumí	11/3/2026	Activo
5	El Oro	Piñas	Capiro	12/2/2026	Activo
6	El Oro	Portovelo	Salatí	26/2/2026	Activo
7	El Oro	Santa Rosa	Torata	22/2/2026	Activo
8	El Oro	Santa Rosa	Victoria	23/2/2026	Activo
9	El Oro	Zaruma	Abañín	25/2/2026	Activo
10	Imbabura	Cotacachi	Vacas Galindo	13/3/2026	Activo
11	Loja	Celica	Cruzpamba	23/2/2026	Activo
12	Loja	Celica	Pózul	23/2/2026	Activo
13	Loja	Celica	Tnte. Maximiliano Rodríguez	19/2/2026	Activo

No.	Provincia	Cantón	Parroquia	Fecha de Activación	Estado
14	Loja	Celica	Sabanilla	23/2/2026	Activo
15	Loja	Pindal	Chaquinal	23/2/2026	Activo
16	Loja	Pindal	Milagros	21/2/2026	Activo
17	Loja	Saraguro	Manú	13/3/2026	Activo
18	Loja	Zapotillo	Cazaderos	23/2/2026	Activo
19	Loja	Zapotillo	Paletillas	24/2/2026	Activo
20	Loja	Zapotillo	Bolaspamba	23/2/2026	Activo
21	Loja	Loja	El Cisne	22/4/2026	Activo
22	Los Ríos	Pueblviejo	San Juan	5/2/2026	Activo
23	Orellana	Francisco de Orellana	Taracoa	27/2/2026	Activo
24	Orellana	La Joya de los Sachas	San Sebastián del Coca	21/4/2026	Activo
25	Pichincha	Mejía	Manuel Cornejo Astorga	19/1/2026	Activo
26	Pichincha	Quito	Pacto	17/4/2026	Activo
27	Santo Domingo de los Tsáchilas	Santo Domingo	Alluriquín	26/1/2026	Activo
28	Santo Domingo de los Tsáchilas	Santo Domingo	Puerto Limón	4/3/2026	Activo
29	Tungurahua	Ambato	Izamba	17/4/2026	Activo

Fuente: Unidades de Monitoreo SNGR – Instituciones del SNDGIRD. 22/04/2026 – 14:30

## 8. Eventos adversos de alto impacto

A continuación, se detallan los eventos adversos relevantes de los últimos 15 días:

### Zona 2

- **Orellana/Francisco de Orellana/Dayuma/km 37, vía Coca - Dayuma[E45A].** Por lluvias desde la madrugada del 20/04/2026, se produjo el incremento del caudal del río Salado Bajo y su desbordamiento, como consecuencia varias viviendas se encuentran inundadas, además se produjo el colapso de alcantarillas y erosión del material que formaba parte de la calzada de la vía de primer orden. La vía está **habilitada**. El río se encuentra en un nivel **descendiendo**. Ruta alterna: Coca - vía La Belleza - Sol de Oriente - Puma - Dayuma.
  - Familias afectadas: /En evaluación
  - Viviendas afectadas: /En Evaluación
  - Vías afectadas: 1/En atención

Petroecuador habilitó el paso en el sector afectado. El GAD Municipal de Francisco de Orellana realizó una inspección en el lugar del evento, informando que no se evidencian afectaciones a viviendas. Por su parte, la Teniente Política del MDG efectuará en horas de la tardes del 22/04/2026 un recorrido en la zona con el fin de verificar y determinar la posible existencia de otras afectaciones.

### Zona 3

- **Tungurahua / Ambato / Izamba / Caserío Quillán La Playa, vía Izamba - Quillán La Playa.** Por lluvias del 16/04/2026 se produjo un aluvión que afectó completamente la vía de tercer orden y una vivienda con ingreso de material pétreo. Se confirmó el fallecimiento por hipotermia de una persona adulta mayor que se encontraba en estado etílico en la calle, donde fue alcanzada por el aluvión, la misma fue atendida por MSP y mientras estaba siendo trasladada a un centro de salud, se produjo su deceso. Al momento la vía encuentra **parcialmente habilitada**. La familia afectada permanecerá con familia acogiente.
  - 1 persona fallecida
  - 1 familia afectada
  - 1 vivienda afectada
  - 500 metros vía de tercer orden

El 17/04/2026 el COE parroquial Izamba se reunió y se activó la MTT3 Cantonal y la MTT6 del COE provincial. GAD Provincial realiza trabajos de limpieza y remoción de material acumulado, la vía continúa parcialmente habilitada. GAD Ambato realizó inspección donde determinó que no es necesario el levantamiento de informe EVIN, ya que sus bienes no fueron afectados

### Zona 5

- **Los Ríos/Babahoyo/Febres Cordero/vía principal a la Comunidad La Rosita, río La Rosita.** El 19/04/2026 por lluvias suscitadas en las provincias cercanas en los límites de las provincias de Bolívar, Guayas y Los Ríos, se reporta el desbordamiento del río La Marcelina, el mismo que deja consigo a varias viviendas con presencia de agua. Actualmente, el caudal del río La Marcelina está con tendencia a **aumentar** de nivel; la vía de tercer orden que conecta a la Comunidad La Rosita hacia el rcto. El Edén, se encuentra en proceso de mantenimiento, el cual hasta el momento se mantiene **cerrado** y las familias se mantienen en sus viviendas sin agua dentro del hogar, con agua estancada en sus alrededores.
  - 24 personas afectadas (en evaluación).
  - 6 familias afectadas (en evaluación).
  - 6 viviendas afectadas (en evaluación).
  - 100 metros lineales afectados.
  - 2 bienes públicos afectados (2 muros de contención).
  - 1 bien público destruido (1 muro de contención).

Personal técnico con maquinaria de Prefectura Los Ríos se encuentra brindando mantenimiento desde el 21/04/2026; Teniente Política de Febres Cordero realizó barrido en la zona afectada.

- **Los Ríos/Quevedo/San Camilo/El Recreo, río Quevedo.** Por lluvias del 19/04/2026, se reportó desbordamiento del río Quevedo, ocasionando afectaciones a viviendas en el sector. Actualmente el caudal del río Quevedo se encuentra **normal**.
  - 24 personas afectadas (en evaluación)
  - 6 familias afectadas (en evaluación)
  - 6 viviendas afectadas (en evaluación)

UGR Quevedo realizó barrido en la zona afectada, SNGR realiza seguimiento del evento.

#### Zona 9

- **Pichincha /Quito/ Pacto/Pacto- Pacto Loma, Armenia -Pacto, Pacto- San José Ingapi- San Francisco de Pachijal, Pacto Paraíso Sanguangal.** Por lluvias, el 16/04/2026 se reportan varios deslizamientos que obstaculizó totalmente vías de segundo y tercer orden. Se activó el COE parroquial. La vía se encuentra **habilitada** al tránsito vehicular.
  - 1 persona fallecida (menor de edad - que se encontraba desaparecida)
  - 1 persona extraviada (adulta)
  - 6 familias afectadas
  - 17 personas afectadas
  - 6 viviendas afectadas
  - 600 metros lineales vías de segundo y tercer orden / en atención.
  - Porcentaje de Servicio de Electricidad Afectado (100%) (Servicio **restablecido**).
  - 1 bien privado afectado (vehículo).

Cuerpo de Bomberos Quito retomó la búsqueda de la persona extraviada. Además, el GAD Cantonal DMGR Dirección Metropolitana de Gestión de Riesgos recibió reportes ciudadanos sobre posibles afectaciones indirectas en vías, taludes y viviendas por lo que coordinan realizar evaluaciones técnicas en los próximos días. De igual manera se confirma que continúan los trabajos en la vía Pacto - Gualea.

## 9. Mapa de Afectación por Lluvias

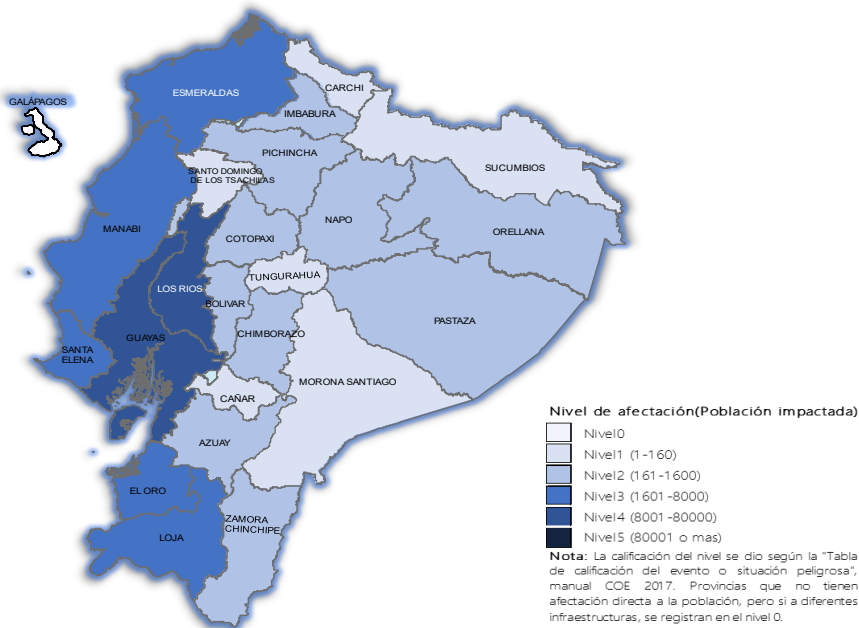

SitRep generado por la Dirección de Monitoreo de Eventos Adversos de la Secretaría Nacional de Gestión de Riesgos.

#### SitRep elaborado por:

Nombre: Javier Sarango - Analista de Monitoreo de Eventos Adversos  
Correo electrónico: jose.sarango@gestionderiesgos.gob.ec  
Teléfono: 042593500 ext. 1602

#### SitRep aprobado por:

Nombre: Stalin Jiménez - Director de Monitoreo de Eventos Adversos  
Correo electrónico: director.monitoreo@gestionderiesgos.gob.ec  
Teléfono: 042593500 ext. 1602

Para ser agregado o removido de esta lista de SitRep, por favor envíe un correo electrónico a [sala.nacional@gestionderiesgos.gob.ec](mailto:sala.nacional@gestionderiesgos.gob.ec)  
Para más información, visite nuestro sitio Web: <https://www.gestionderiesgos.gob.ec/informes-de-situacion-actual-por-eventos-adversos-ecuador>