

## SitRep No. 04 – Lluvias - desde el 01 de enero de 2026 a la fecha-Carchi

INFORME DE SITUACIÓN PROVINCIAL

Este Informe cubre el periodo de 01.01.2026 al 20.04.2026

El próximo SITREP será emitido en caso de generarse nueva actividad relevante

### 1. Puntos importantes

- Desde el 1 de enero de 2026 hasta la presente fecha se han registrado **34 eventos adversos por lluvias afectando 5 cantones**. Los eventos más recurrentes corresponden a: deslizamientos (47,06%), inundación (26,47%), lluvias intensas (14,71%), hundimiento (5,88%), vendaval (2,94%) y aluvión (2,94%) entre los principales.
- En lo que va de año 2026, los cantones con mayor impacto a la población son: Bolívar, Tulcán y Espejo.
- En total, los eventos reportados, impactaron a **80 personas**.
- Mediante **RESOLUCIÓN Nro. SNGR- 036-2026**, emitida el **20/02/2026**, por la Secretaría Nacional de Gestión de Riesgos se resolvió Declarar: **ALERTA ROJA** por Época lluviosa 2026, Carchi, Esmeraldas, Guayas, Loja, Los Ríos y Pichincha.
- Mediante **RESOLUCIÓN Nro. SNGR- 48-2026**, emitida el **12 de marzo de 2026**, por la Secretaría Nacional de Gestión de Riesgos se resolvió: MODIFICAR la Declaratoria de **Emergencia Regional** emitida mediante Resolución Nro. SNGR-040-2026, de fecha 27 de febrero de 2026, a **Declaratoria de Emergencia Nacional**, y MODIFICAR el plazo de la Resolución por **SESENTA (60) DÍAS**, a partir de la suscripción de la presente Resolución, por el Estado de Emergencia Nacional por época lluviosa, debido a la afectación generalizada en el territorio, registrándose impactos en el 100% de las provincias y en el 85,58% de los cantones, con consecuencias significativas sobre la población, viviendas e infraestructura crítica.
- Mediante **Decreto ejecutivo Nro. 325**, firmado el **12 de marzo de 2026**, por el presidente del Ecuador Daniel Noboa Azín, resuelve declarar como prioridad nacional la ejecución articulada e inmediata de **acciones de preparación, respuesta y recuperación frente al impacto causado por la época lluviosa en todo** el territorio nacional conforme la declaratoria de emergencia nacional contenida en la Resolución No. SNGR-48-2026 de 12 de marzo de 2026.
- La SNGR ha entregado hasta la fecha, **un total de 291 bienes de asistencia humanitaria** en la provincia, como parte de las acciones de respuesta ante eventos adversos y para la atención de la población afectada.

NIVEL DE  
AFECTACIÓN

2

Calificación realizada  
con base al Manual  
del COE 2017

### 2. Situación Hidrometeorológica actual.

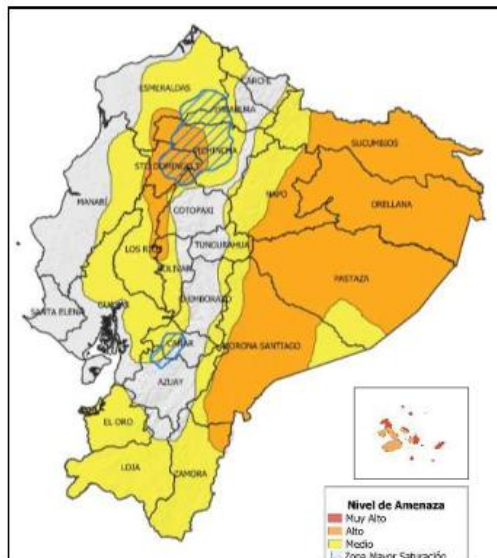

Fig. 1: Mapa de nivel de amenaza. – Intensidad y distribución de lluvias durante el periodo de vigencia.

El boletín de advertencia Nro. 28, emitido por el INAMHI, vigente desde el 17 al 21 de abril del 2026, en los próximos días persistirán la **intensidad y distribución de precipitaciones**, acompañadas de tormentas y ráfagas de viento, con mayor énfasis en la **región Amazónica, zona interior del Litoral y algunas localidades de la Sierra** especialmente en zonas de cordillera. Los días de mayor relevancia serían el 18 y 19 de abril.

#### ZONAS AFECTADAS

- Región Litoral:** Mayor probabilidad en localidades del norte de la región, específicamente al interior de Santo Domingo y norte de Los Ríos.
- Región Interandina:** Mayor incidencia en las provincias de Pichincha, Loja y zonas de estribación.
- Región Amazónica:** Mayor incidencia y probabilidad de ocurrencia de lluvias en Sucumbios, Orellana, Napo, Pastaza y Morona Santiago.
- Región Insular:** Advertencia No. 26 ACTIVA para la región.

Las áreas en tonalidades naranja presentan mayor probabilidad de lluvias intensas y tormentas. Las zonas entrecortadas con azul son propensas a crecidas de cuerpos de agua y/o deslizamientos de masa.

#### Estimación de la Precipitación Pronosticada

| REGIÓN            | Precipitación acumulada diaria (mm/24h) |            |
|-------------------|---|------------|
|                   | Nivel Medio                             | Nivel Alto |
| Litoral e Insular | 10 – 18                                 | 19 – 41    |
| Interandina       | 8 – 11                                  | 12 – 30    |
| Amazonia          | 22 – 31                                 | 32 – 54    |

El escenario previsto responde, entre otros factores, al ingreso de humedad en niveles medios de la atmósfera desde la cuenca Amazónica, favorecido por la divergencia en niveles altos y la convergencia de vientos en niveles bajos. A esto se suma la influencia de la oscilación Madden-Julian (MJO), así como procesos locales asociados al calentamiento diurno y al forzamiento orográfico.

#### ESTADO DE CUERPOS DE AGUA.

En el seguimiento realizado a los puntos focales por la Unidad de Monitoreo Carchi de la SNGR, al momento no se presentan cuerpos de agua desbordados o cuerpos de agua con tendencia a aumentar de nivel.

### 3. Eventos Adversos y Afectaciones - Resumen.





Desde el 01 de enero del 2026 a la fecha, por lluvias se han registrado un total de **34 eventos adversos**, distribuidos de la siguiente manera:

| No.                  | Cantones | Eventos Nro. | Deslizamiento | Inundación | Lluvias Intensas | Hundimiento | Vendaval | Aluvión  |
|----------------------|----------|--------------|---------------|------------|------------------|-------------|----------|----------|
| 1                    | Tulcán   | 14           | 10            | 3          | 1                | 0           | 0        | 0        |
| 2                    | Bolívar  | 6            | 1             | 3          | 1                | 0           | 1        | 0        |
| 3                    | Mira     | 6            | 3             | 1          | 1                | 0           | 0        | 1        |
| 4                    | Espejo   | 4            | 0             | 2          | 1                | 1           | 0        | 0        |
| 5                    | Montúfar | 4            | 2             | 0          | 1                | 1           | 0        | 0        |
| <b>Total general</b> |          | <b>34</b>    | <b>16</b>     | <b>9</b>   | <b>5</b>         | <b>2</b>    | <b>1</b> | <b>1</b> |
|                      |          |              | 47,06%        | 26,47%     | 14,71%           | 5,88%       | 2,94%    | 2,94%    |

Fuente: Unidad de Monitoreo Imbabura - Carchi SNGR - Instituciones del SNDGIRD. 20/04/2026 - 13:00

Por los eventos detallados en la tabla anterior, se han registrado las siguientes afectaciones:

#### Afectación a personas:

|   |                        |    |
|---|------------------------|----|
|  | Heridos:               | 1  |
|  | Personas afectadas:    | 21 |
|  | Familias afectadas:    | 11 |
|  | Personas damnificadas: | 59 |
|  | Familias damnificadas: | 28 |

#### Afectación a viviendas:

|   |                       |    |
|---|-----------------------|----|
|  | Viviendas afectadas:  | 33 |
|  | Viviendas destruidas: | 6  |

#### Afectación a servicios básicos esenciales e infraestructura:

|   |                              |                                  |   |   |
|---|------------------------------|----------------------------------|---|---|
| <b>Vías afectadas (kilómetros)</b>  |                              | <b>Bienes públicos y puentes</b> |   |   |
|  | Primer orden:                | 0,40                             |  Bienes públicos afectados:  | 3 |
|   | Segundo orden:               | 0,13                             |  Bienes privados destruidos: | 1 |
|   | Tercer orden:                | 0,52                             | Capilla   |   |
|   | <b>Total vías afectadas:</b> | <b>1,05</b>                      |  Puentes destruidos:         | 2 |

#### Infraestructura sectorial

|   |                             |   |   |   |   |
|---|-----------------------------|---|---|---|---|
|  | Centros de salud afectados: | 1 |  | Unidades educativas con afectación funcional: | 2 |
|---|-----------------------------|---|---|---|---|

Fuente: Unidad de Monitoreo Imbabura - Carchi SNGR - Instituciones del SNDGIRD. 20/04/2026 - 13:00

**Nota aclaratoria:** Toda la información de cifras mostradas en el presente Informe, está sujeta a variación en virtud del levantamiento continuo de información

### 4. Detalle de afectaciones por cantón (de 1 de enero del año 2026 a la fecha).

El cantón con mayor impacto a la población es **Bolívar**, con **49 personas impactadas** y **6 eventos**, seguido de **Tulcán** con **15 personas impactadas** y **14 eventos** registrados y **Espejo**, con **14 personas impactadas** y **4 eventos**.

| No.                  | Cantones | Nro. De Eventos | Personas Impactadas | Personas Heridas | Personas Afectadas | Familias Afectadas | Personas Damnificadas | Familias Damnificadas | Viviendas Afectadas | Viviendas Destruídas | Est. Educativos Afectación Funcional | Centros De Salud Afectados | Puentes Destruídos | Bienes Públicos Afectados | Bienes Privados Destruídos | Km. Lineales De Vías Afectadas |
|----------------------|----------|-----------------|---------------------|------------------|--------------------|--------------------|-----------------------|-----------------------|---------------------|----------------------|--------------------------------------|----------------------------|--------------------|---------------------------|----------------------------|--------------------------------|
| 1                    | Bolívar  | 6               | 49                  | 0                | 9                  | 6                  | 40                    | 23                    | 28                  | 1                    | 2                                    | 0                          | 0                  | 0                         | 0                          | 0,08                           |
| 2                    | Tulcán   | 14              | 15                  | 1                | 3                  | 2                  | 12                    | 2                     | 2                   | 2                    | 0                                    | 1                          | 0                  | 0                         | 0                          | 0,24                           |
| 3                    | Espejo   | 4               | 14                  | 0                | 9                  | 3                  | 5                     | 2                     | 3                   | 2                    | 0                                    | 0                          | 2                  | 0                         | 0                          | 0,02                           |
| 4                    | Mira     | 6               | 2                   | 0                | 0                  | 0                  | 2                     | 1                     | 0                   | 1                    | 0                                    | 0                          | 0                  | 3                         | 0                          | 0,59                           |
| 5                    | Montúfar | 4               | 0                   | 0                | 0                  | 0                  | 0                     | 0                     | 0                   | 0                    | 0                                    | 0                          | 0                  | 0                         | 1                          | 0,12                           |
| <b>Total general</b> |          | <b>34</b>       | <b>80</b>           | <b>1</b>         | <b>21</b>          | <b>11</b>          | <b>59</b>             | <b>28</b>             | <b>33</b>           | <b>6</b>             | <b>2</b>                             | <b>1</b>                   | <b>2</b>           | <b>3</b>                  | <b>1</b>                   | <b>1,05</b>                    |

Fuente: Unidad de Monitoreo Imbabura - Carchi SNGR - Instituciones del SNDGIRD. 20/04/2026 - 13:00

Nota: \*Personas impactadas incluye personas afectadas y damnificadas.

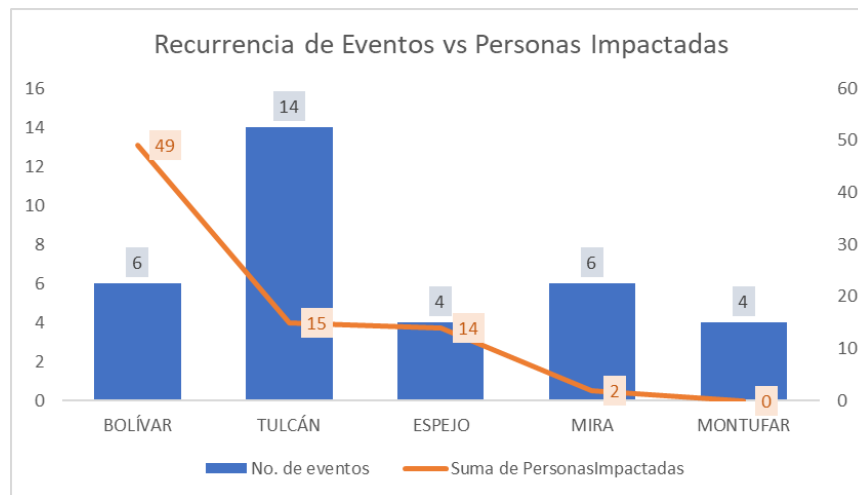

#### Número de eventos vs Personas Impactadas por meses:

Desde el 01/01/2026, a la fecha, los eventos por lluvias alcanzaron su mayor recurrencia en el mes de febrero registrando el 47,06%; al igual que el mayor impacto a la población con el 96,25%.

| Mes           | Número de Eventos | Personas Impactadas | % de recurrencia Eventos | % de Personas Impactadas |
|---------------|-------------------|---------------------|--------------------------|--------------------------|
| Enero         | 6                 | 0                   | 17,65%                   | 0,00%                    |
| Febrero       | 16                | 77                  | 47,06%                   | 96,25%                   |
| Marzo         | 3                 | 0                   | 8,82%                    | 0,00%                    |
| Abril         | 9                 | 3                   | 26,47%                   | 3,75%                    |
| Total general | <b>34</b>         | <b>80</b>           | <b>100,00%</b>           | <b>100,00%</b>           |

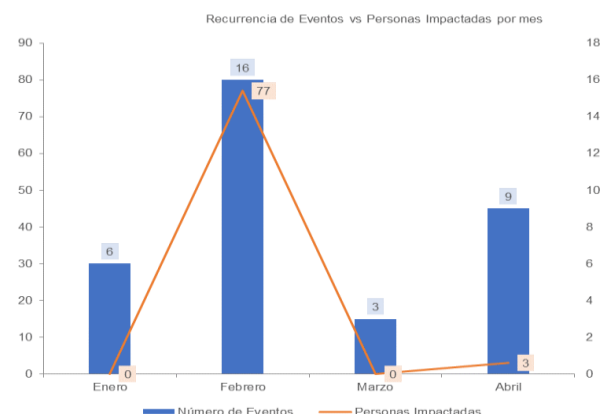

Fuente: Unidad de Monitoreo Imbabura - Carchi SNGR - Instituciones del SNDGIRD. 20/04/2026 - 13:00

## 5. Asistencia humanitaria.

Por eventos producidos por lluvias desde el 01 de enero de 2026 a la fecha, se ha entregado la siguiente asistencia humanitaria:

- La SNGR ha entregado a la población afectada un total de **291** bienes de asistencia humanitaria:

| CANTONES             | KCA (15 días - 4 personas) | Kit de Aseo Personal | Kit de Limpieza | Camas     | Cobijas / Frazadas | Kit de Dormir | Kit de Vajilla | Purificador de agua | Total      | Personas beneficiarias | Familias beneficiarias |
|----------------------|----------------------------|----------------------|-----------------|-----------|--------------------|---------------|----------------|---------------------|------------|------------------------|------------------------|
| Bolívar              | 29                         | 29                   | 29              | 24        | 41                 | 41            | 29             | 0                   | 222        | 52                     | 29                     |
| Tulcán               | 7                          | 5                    | 5               | 9         | 5                  | 0             | 4              | 1                   | 36         | 15                     | 3                      |
| Espejo               | 5                          | 5                    | 5               | 1         | 0                  | 3             | 5              | 1                   | 25         | 15                     | 6                      |
| Mira                 | 1                          | 1                    | 0               | 2         | 0                  | 2             | 1              | 1                   | 8          | 2                      | 1                      |
| <b>Total general</b> | <b>42</b>                  | <b>40</b>            | <b>39</b>       | <b>36</b> | <b>46</b>          | <b>46</b>     | <b>39</b>      | <b>3</b>            | <b>291</b> | <b>84</b>              | <b>39</b>              |

Fuente: Unidad de Monitoreo Imbabura - Carchi SNGR - Instituciones del SNDGIRD. 20/04/2026 - 13:00

- Desde el 01 de enero, las Instituciones del Sistema Nacional Descentralizado de Gestión Integral de Riesgos y Desastres (SNDGIRD), han entregado un total de **84** bienes de asistencia humanitaria:

| CANTONES             | KCA       | Raciones Alimenticias | Kit de Aseo Personal | Camas    | Kit de Dormir | Bono de Contingencia por Evento Natural o Antrópico | Total     | Personas beneficiarias | Familias beneficiarias |
|----------------------|-----------|-----------------------|----------------------|----------|---------------|---|-----------|------------------------|------------------------|
| Bolívar              | 11        | 0                     | 11                   | 0        | 0             | 23  | 45        | 68                     | 30                     |
| Tulcán               | 5         | 1                     | 5                    | 0        | 13            | 2   | 26        | 44                     | 8                      |
| Espejo               | 4         | 0                     | 4                    | 2        | 0             | 2   | 12        | 13                     | 4                      |
| Mira                 | 0         | 0                     | 0                    | 0        | 0             | 1   | 1         | 2                      | 1                      |
| <b>Total general</b> | <b>20</b> | <b>1</b>              | <b>20</b>            | <b>2</b> | <b>13</b>     | <b>28</b>   | <b>84</b> | <b>127</b>             | <b>43</b>              |

Fuente: Unidad de Monitoreo Imbabura - Carchi SNGR - Instituciones del SNDGIRD. 20/04/2026 - 13:00

## 6. Declaratorias emitidas y COE activados:

### Declaratorias de niveles de alertas en todo el país:

| Nivel de Gobierno | Provincia  | Cantón | Parroquia | Fecha de declaratoria | Nivel de Alerta | Descripción   |
|-------------------|--|--------|-----------|-----------------------|-----------------|---|
| Alerta Regional   | Esmeraldas, Los Ríos, Pichincha, Carchi, Guayas, Loja. | --     | --        | 20/02/2026            | <b>Roja</b>     | DECLÁRESE el estado de ALERTA ROJA, a fin de precautelar mayores afectaciones causadas a raíz del aumento de precipitaciones y deslizamientos de tierra, con la finalidad de mantener el monitoreo y planear preparación para la respuesta. |

## 7. Eventos adversos de alto impacto

A continuación, se detallan los eventos adversos relevantes:

### Mira

- Juan Montalvo/Huaquer - Tulquizán.** Debido a las intensas precipitaciones registradas la madrugada 18/04/2026, se suscitó un aluvión que arrastró material pétreo y vegetal, cerrando la vía de tercer orden en su totalidad.

- **500 metros lineales de vía afectada.**

GAD Provincial realizó el levantamiento del informe EVIN digital.

### Espejo

- La Libertad/Barrío San Francisco.** Debido a las intensas precipitaciones registradas la tarde 16/04/2026, se produjo el desbordamiento de una acequia, lo cual provocó el ingreso de agua a las viviendas y afectación a la vía de tercer orden.

- **1 familia, 1 persona damnificada.**

- **2 familias, 2 personas afectadas.**

- **3 viviendas afectadas.**

- **30 metros lineales de vía afectada.**

GAD Espejo realizó el levantamiento del informe EVIN digital.

#### SitRep elaborado por:

Nombre: Erika Cartagena - Analista de la Unidad Monitoreo de Eventos Adversos  
Correo electrónico: erika.cartagena@gestionderiesgos.gob.ec  
Teléfono: 063700503

#### SitRep aprobado por:

Nombre: Gabriel Shigla - Analista de la Dirección Nacional de Monitoreo de Eventos Adversos  
Correo electrónico: andres.shigla@gestionderiesgos.gob.ec  
Teléfono: 042593500 ext. 1960

Para ser agregado o removido de esta lista de SitRep, por favor envíe un correo electrónico a [sala.nacional@gestionderiesgos.gob.ec](mailto:sala.nacional@gestionderiesgos.gob.ec)  
Para más información, visite nuestro sitio Web: <https://www.gestionderiesgos.gob.ec/informes-de-situacion-actual-por-eventos-adversos-ecuador/>