

## Sitrep 64 – Por lluvias, del 1 de enero de 2026 a la fecha

INFORME DE SITUACIÓN NACIONAL

Este Informe cubre el período desde el 01/01/2026 hasta el 28/03/2026- 18:00

El próximo SITREP será emitido en caso de generarse nueva actividad relevante

NIVEL DE AFECTACIÓN

4

Calificación realizada con base al  
Manual del COE 2017

### 1. Puntos importantes

- Desde el 1 de enero de 2026 hasta la presente fecha se han registrado **2.109** eventos adversos por lluvias afectando a **24** provincias, **195** cantones y **663** parroquias. Los eventos más recurrentes corresponden a: inundaciones (39,02%), deslizamientos (35,66%), lluvias intensas (9,72%), erosión hídrica (4,03%), hundimientos (3,46%), aluviones (2,80%), vendavales (2,51%) y caídas (colapsos) (1,33%) entre los principales.
- En lo que va del año 2026, las provincias con mayor impacto a la población son: Guayas, Los Ríos, El Oro, Esmeraldas, Manabí, Loja, Santa Elena, y Chimborazo.
- En total, los eventos reportados, impactaron a **82.941** personas. En enero se registraron **1.781** personas impactadas, en febrero **36.588** personas impactadas y en lo que va el mes de marzo se registra **44.572** personas impactadas.
- Mediante RESOLUCIÓN Nro. SNGR-036-2026, emitida el **20/02/2026**, por la Secretaría Nacional de Gestión de Riesgos se resolvió declarar: **ALERTA ROJA** por Época Lluviosa 2026. Carchi, Esmeraldas, Guayas, Loja, Los Ríos y Pichincha. **ALERTA NARANJA**: Azuay, Bolívar, Cañar, Chimborazo, Cotopaxi, El Oro, Imbabura, Manabí, Morona Santiago, Napo, Orellana, Santa Elena, Santo Domingo de los Tsáchilas, Sucumbíos, Zamora Chinchipe. **ALERTA AMARILLA**: Pastaza y Tungurahua.
- Mediante RESOLUCIÓN Nro. SNGR- 48-2026, emitida el **12 de marzo de 2026**, por la Secretaría Nacional de Gestión de Riesgos se resolvió: MODIFICAR la Declaratoria de **Emergencia Regional** emitida mediante Resolución Nro. SNGR-040-2026, de fecha 27 de febrero de 2026, a **Declaratoria de Emergencia Nacional**, y MODIFICAR el plazo de la Resolución por **SESENTA (60) DÍAS, a partir de la suscripción de la presente Resolución, por el Estado de Emergencia Nacional por época lluviosa**, debido a la afectación generalizada en el territorio, registrándose impactos en el 100% de las provincias y en el 85,58% de los cantones, con consecuencias significativas sobre la población, viviendas e infraestructura crítica.
- Mediante Decreto ejecutivo Nro. 325, firmado el **12 de marzo de 2026**, por el presidente del Ecuador Daniel Noboa Azín, resuelve declarar como prioridad nacional la ejecución articulada e inmediata de **acciones de preparación, respuesta y recuperación frente al impacto causado por la época lluviosa en todo** el territorio nacional conforme la declaratoria de emergencia nacional contenida en la Resolución **No. SNGR-48-2026** de 12 de marzo de 2026.
- En este periodo, se han **declarado 3 emergencias provinciales y 26 emergencias locales**.
- Para atención y coordinación de acciones de respuesta se encuentran activos: **1 COE Nacional, 18 COE provinciales, 90 COE cantonales y 25 COE parroquiales**.
- En lo que va del 2026, por lluvias se han activado **27 alojamientos temporales**, de los cuales **13** se encuentran **activos** y **14** se encuentran **cerrado**. Adicional, existen 4 alojamientos temporales implementados.
- La SNGR ha entregado hasta la fecha, un total de **34.875** bienes de asistencia humanitaria en 22 provincias, como parte de las acciones de respuesta ante eventos adversos y para la atención de la población afectada.

### 2. Situación Hidrometeorológica actual

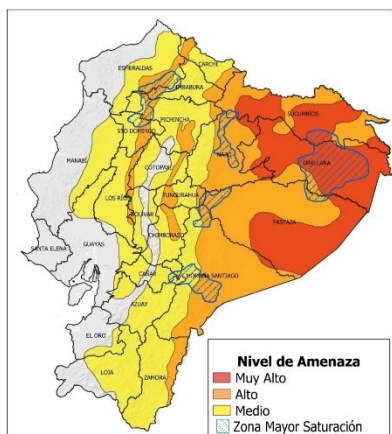

Estimación de la Precipitación Pronosticada

REGIÓN	Precipitación acumulada diaria (mm/24h)		
	Nivel Medio	Nivel Alto	Muy Alto
Litoral	10 – 18	19 – 41	-
Interandina	8 – 11	12 – 30	-
Amazonía	22 – 31	32 – 54	55 – 100

Con base al Boletín Meteorológico Nro. 20 con estatus Advertencia del pronóstico del INAMHI con vigencia desde las 19h00 del 28 de marzo hasta 07h00 del 01 de abril de 2026.

En los próximos días incrementará la intensidad y distribución de precipitaciones, acompañadas de tormentas y ráfagas de viento, con mayor énfasis en la región Amazónica, zona interior del norte del Litoral, norte y centro de la Sierra y zonas de cordillera. Los días de mayor relevancia tienden a enfocarse entre el 29 y 31 de marzo.

Las áreas en tonalidades naranja y roja presentan mayor probabilidad de lluvias intensas y tormentas. Las zonas entrecortadas con azul son propensas a crecidas de cuerpos de agua y/o deslizamientos de masa.

#### ZONAS AFECTADAS:

- Región Litoral:** eventos puntuales altos en el interior de Esmeraldas y Santo Domingo.
- Región Interandina:** mayor énfasis en Pichincha, Cotopaxi, Tungurahua y Chimborazo.
- Región Amazonía:** alta intensidad en gran parte de la región, resaltando: Sucumbíos, Orellana, Napo, Pastaza y Morona Santiago.

ESTADO DE CUERPOS DE AGUA.

Al momento, en el seguimiento realizado por las Unidades de Monitoreo de la SNGR, se registran **16 cuerpos hídricos con tendencia a subir de nivel:**

16 Cuerpos hídricos con tendencia a subir de nivel						
Nro.	Provincia	Cantón	Parroquia	Sector	Cuerpo Hídrico	Fecha de Novedad
1	Los Ríos	Babahoyo	La Unión	La Puntilla	La Clementina	2026-03-20
2	Los Ríos	Babahoyo	El Salto	Coop. Jorge Yáñez	La Virgen	2026-03-11
3	Los Ríos	Vinces	Vinces, Cabecera Cantonal	Malecón de Vinces	Vinces	2026-03-10
4	Los Ríos	Vinces	Antonio Sotomayor (Cab. en Playas de Vinces)	San Francisco	Junquillo	2026-03-10
5	Los Ríos	Baba	Isla de Bejucal	Nueva Esperanza	Cancagua	2026-03-09
6	Los Ríos	Urdaneta	Ricaurte	Rcto. Santa Clara	Pijullo	2026-03-05
7	Los Ríos	Babahoyo	Barreiro	Barreiro Nuevo	San Pablo	2026-03-05
8	Guayas	Salitre (Urbina Jado)	La Victoria (Ñauza)	Varios sectores	Babahoyo	2026-03-03
9	Guayas	Salitre (Urbina Jado)	Junquillal	Recinto Hacienda Nueva	Pula	2026-03-03
10	Los Ríos	Urdaneta	Ricaurte	La Victoria	Salampe	2026-03-01
11	Los Ríos	Montalvo	Montalvo, Cabecera Cantonal	San Vicente	Changuil	2026-03-01
12	Guayas	Daule	Daule, Cabecera Cantonal	Varios Sectores	Pula	2026-02-24
13	Los Ríos	Vinces	Antonio Sotomayor (Cab. en Playas de Vinces)	Bahía Carrillo	Pula	2026-02-19
14	Guayas	Salitre (Urbina Jado)	El Salitre (Las Ramas), Cabecera Cantonal	Varios Recintos	Vinces	2026-02-19
15	Los Ríos	Babahoyo	Febres Cordero (Las Juntas)(Cab. en Mata de Cacao)	Rcto. San Pedro	Las Juntas	2026-02-18
16	Los Ríos	Babahoyo	Febres Cordero (Las Juntas)(Cab. en Mata de Cacao)	San Antonio	San Antonio	2026-02-13

### 3. Eventos Adversos y Afectaciones – Resumen.

Desde el 01/01/2026 a la fecha, por lluvias se registraron un total de **2.109 eventos adversos**, distribuidos de la siguiente manera:

No.	Provincia	No. Eventos	Inundación	Deslizamiento	Lluvias Intensas	Erosión Hídrica	Hundimiento	Aluvión (Fujos)	Vendaval	Caldas (Colapso)	Tormenta Eléctrica	Granizada	Reptación	Exceso de humedad	Torbellino (Remolino de viento)	Avalancha
1	Guayas	395	312	6	52	12	-	-	12	-	1	-	-	-	-	-
2	El Oro	255	102	100	4	14	12	6	3	7	3	-	4	-	-	-
3	Pichincha	216	35	122	46	-	3	3	-	2	3	2	-	-	-	-
4	Bolívar	162	12	127	1	11	3	4	1	1	-	-	-	1	1	-
5	Loja	159	25	95	14	1	11	10	-	2	-	-	1	-	-	-
6	Los Ríos	127	87	7	11	1	11	-	9	-	1	-	-	-	-	-
7	Azuay	123	33	61	6	5	6	4	-	5	-	3	-	-	-	-
8	Esmeraldas	101	40	34	18	-	4	1	3	-	1	-	-	-	-	-
9	Manabí	92	54	11	8	2	1	11	4	-	-	-	1	-	-	-
10	Chimborazo	84	8	37	2	7	6	12	1	9	-	2	-	-	-	-
11	Imbabura	58	6	44	5	-	2	1	-	-	-	-	-	-	-	-
12	Cotopaxi	52	10	20	8	3	1	3	2	1	-	2	-	1	-	1
13	Morona Santiago	50	9	21	2	10	2	1	3	1	1	-	-	-	-	-
14	Santa Elena	40	27	2	7	1	3	-	-	-	-	-	-	-	-	-
15	Pastaza	31	15	7	3	3	1	-	2	-	-	-	-	-	-	-
16	Santo Domingo de los Tsáchilas	29	11	5	3	2	3	-	5	-	-	-	-	-	-	-
17	Cañar	25	3	14	5	3	-	-	-	-	-	-	-	-	-	-
18	Tungurahua	25	9	8	3	-	2	-	2	-	-	-	-	1	-	-
19	Napo	23	6	7	-	5	-	2	3	-	-	-	-	-	-	-
20	Carchi	23	3	13	5	-	1	-	1	-	-	-	-	-	-	-
21	Orellana	18	11	2	-	3	-	-	2	-	-	-	-	-	-	-
22	Zamora Chinchipe	17	5	8	-	2	-	1	-	-	-	-	1	-	-	-
23	Sucumbios	3	-	1	1	-	1	-	-	-	-	-	-	-	-	-
24	Galápagos	1	-	-	1	-	-	-	-	-	-	-	-	-	-	-
Total:		2.109	823	752	205	85	73	59	53	28	10	9	7	3	1	1
Porcentaje		100%	39,02%	35,66%	9,72%	4,03%	3,46%	2,80%	2,51%	1,33%	0,47%	0,43%	0,33%	0,14%	0,05%	0,05%

Fuente: Unidades de Monitoreo SNGR – Instituciones del SNDGIRD. 28/03/2026 - 17:00

Por los eventos detallados en la tabla anterior, se han registrado las siguientes afectaciones:

Afectación a Personas:					
	Personas fallecidas:	15		Personas heridas:	27
	Personas afectadas:	76.490		Personas damnificadas:	6.451
	Familias afectadas:	24.029		Familias damnificadas:	2.906
Afectación a Viviendas:					
	Viviendas afectadas:	20.685		Viviendas destruidas:	137
Afectación a servicios básicos esenciales e infraestructura:					
Vías afectadas (kilómetros)			Bienes públicos y Privados		
	Primer orden:	18,03		Bienes públicos afectados:	153
	Segundo orden:	15,22		Bienes públicos destruidos:	13
	Tercer orden:	14,87		Bienes privados afectados:	167
	<b>Total Vías afectadas (kilómetros):</b>	<b>48,12</b>		Bienes privados destruidos:	8
Puentes					
	Puentes afectados:	38		Puentes destruidos:	32
Infraestructura sectorial					
	Centros de salud afectados:	33		Unidades educativas afectadas:	106
	Centros de salud destruidos:	--		Unidades educativas con afectación funcional:	835
Afectación a Medios de Vida					
	Ha. cultivos afectados:	9.836,76		Animales afectados:	639
	Ha. cultivo perdidos:	8.423,62		Animales muertos*:	126.101

Fuente: Unidades de Monitoreo SNGR - Instituciones del SNGIRD. 28/03/2026 - 16:00

\* Esta cifra corresponde, entre otros, a truchas muertas por aluvión del 02/02/2026 y demás animales muertos (truchas y alevines) por lluvias intensas del 24/02/2026 en Cotopaxi.

Nota aclaratoria: Toda la información de cifras mostradas en el presente Informe, está sujeta a variación en virtud del levantamiento continuo de información.

#### 4. Detalle de afectaciones por provincias

La provincia con mayor impacto a la población es Guayas con 35.535 personas impactadas en 395 eventos, seguido de: Los Ríos con 14.392 personas impactadas en 127 eventos; El Oro con 8.845 personas impactadas en 255 eventos; Esmeraldas con 6.882 personas impactadas en 101 eventos; Manabí con 4.666 personas impactadas en 92 eventos; Loja con 3.949 personas impactadas en 159 eventos; Santa Elena con 3.552 personas impactadas y 40 eventos; Chimborazo con 1.376 personas impactadas en 84 eventos\*\*.

Provincia	No de Evento	Personas Impactadas*	Personas Fallecidas	Personas Heridas	Personas Afectadas	Familias Afectadas	Personas Damnificadas	Familias Damnificadas	Viviendas Afectadas	Viviendas Destruídas	Est. Educativos Afectación Funcional	Est. Educativos Afectados	Centros De Salud Afectados	Puentes Afectados	Puentes Destruídos	Bienes Públicos Afectados	Bienes Públicos Destruídos	Bienes Privados Afectados	Bienes Privados Destruídos	Km. Lineales De Vías Afectadas	Ha. Cultivo Afectados	Ha. Cultivo Perdidos	Animales Afectados	Animales Muertos
Guayas	395	35535	1	2	33195	9575	2340	1057	7297	11	228	13	4	2	1	3	-	-	-	-	2605	3499	1	5
Los Ríos	127	14392	3	-	14180	4876	212	83	4825	2	22	1	-	1	2	25	-	6	-	7	4941	1953	16	9
El Oro	255	8845	-	-	7625	2705	1220	619	2953	2	276	2	-	15	4	8	-	48	-	3	456	55	10	184
Esmeraldas	101	6882	-	1	6669	2038	213	138	1932	3	31	4	8	1	1	10	-	1	-	3	986	2623	23	506
Manabí	92	4666	-	-	2920	1064	1746	781	1705	24	4	5	-	-	1	-	2	4	1	1	61	3	50	115
Loja	159	3949	-	-	3889	1071	60	19	352	10	107	13	2	1	-	18	2	8	-	3	311	36	364	788
Santa Elena	40	3552	-	-	3551	1033	1	1	1016	-	22	3	1	1	-	1	-	21	-	-	57	200	-	-
Chimborazo	84	1376	1	4	1291	402	85	28	106	4	3	2	1	2	1	25	1	8	1	9	265	30	-	-
Pastaza	29	883	-	-	873	535	10	3	12	1	-	3	-	-	-	2	-	-	-	-	43	6	-	-
Azuay	123	643	3	11	574	212	69	22	48	15	42	6	-	2	11	2	-	12	3	3	1	-	-	
Orellana	18	427	-	-	315	90	112	38	103	2	6	-	-	-	-	4	1	1	-	-	7	17	52	132
Bolívar	162	315	1	2	282	91	33	10	58	3	5	-	-	5	2	21	3	7	-	8	9	1	9	60
Zamora Chinchipe	17	265	-	-	261	87	4	4	16	-	3	3	-	1	4	2	1	3	-	-	2	1	-	-

Provincia	No de Evento	Personas Impactadas*	Personas Fallecidas	Personas Heridas	Personas Afectadas	Familias Afectadas	Personas Damnificadas	Familias Damnificadas	Viviendas Afectadas	Viviendas Destruídas	Est. Educativos Afectación Funcional	Est. Educativos Afectados	Centros De Salud Afectados	Puentes Afectados	Puentes Destruídos	Bienes Públicos Afectados	Bienes Públicos Destruídos	Bienes Privados Afectados	Bienes Privados Destruídos	Km. Líneas De Vías Afectadas	Ha. Cultivo Afectados	Ha. Cultivo Perdidos	Animales Afectados	Animales Muertos
Napo	23	228	-	-	69	20	159	38	21	29	1	2	-	-	-	2	-	-	-	-	-	-	-	-
Cotopaxi	52	216	4	1	188	56	28	8	25	3	3	1	-	1	-	1	2	9	-	1	30	1	76	124187
Pichincha	216	174	-	4	174	47	-	-	62	1	6	4	16	-	1	14	1	25	1	4	60	-	38	20
Imbabura	58	169	1	1	144	36	25	6	38	4	2	2	-	1	-	7	-	3	1	3	2	1	-	30
Cañar	25	123	-	-	69	21	54	16	21	16	2	3	1	1	-	-	-	2	-	-	-	-	-	-
Santo Domingo de Los Tsáchilas	31	101	-	-	83	25	18	6	30	-	3	-	-	2	2	-	-	1	-	-	-	-	-	-
Carchi	23	77	-	1	18	9	59	28	31	6	1	-	-	-	2	-	-	-	1	-	-	-	-	-
Morona Santiago	50	65	1	-	65	16	-	-	15	-	2	-	2	-	4	-	5	-	3	-	-	-	-	60
Sucumbios	3	30	-	-	27	8	3	1	8	1	-	1	-	-	-	-	-	-	-	-	-	-	-	-
Tungurahua	25	28	-	-	28	12	-	-	11	-	-	1	-	-	4	-	3	-	-	-	-	-	-	25
Galápagos	1	-	-	-	-	-	-	-	-	-	-	-	-	-	-	-	-	-	-	-	-	-	-	-
<b>Total</b>	<b>2109</b>	<b>82941</b>	<b>15</b>	<b>27</b>	<b>76490</b>	<b>24029</b>	<b>6451</b>	<b>2906</b>	<b>20685</b>	<b>137</b>	<b>767</b>	<b>71</b>	<b>33</b>	<b>38</b>	<b>32</b>	<b>153</b>	<b>13</b>	<b>167</b>	<b>8</b>	<b>48</b>	<b>9837</b>	<b>8424</b>	<b>639</b>	<b>126101</b>

Fuente: Unidades de Monitoreo SNGR – Instituciones del SNDGIRD. 28/03/2026 - 17:00

Nota: \* Personas impactadas incluye a personas afectadas y damnificadas.

\*\* Se reduce un evento debido a la recategorización de Lluvias intensas (época lluviosa) a colapso de infraestructura (antrópica) - UMEVA Chimborazo

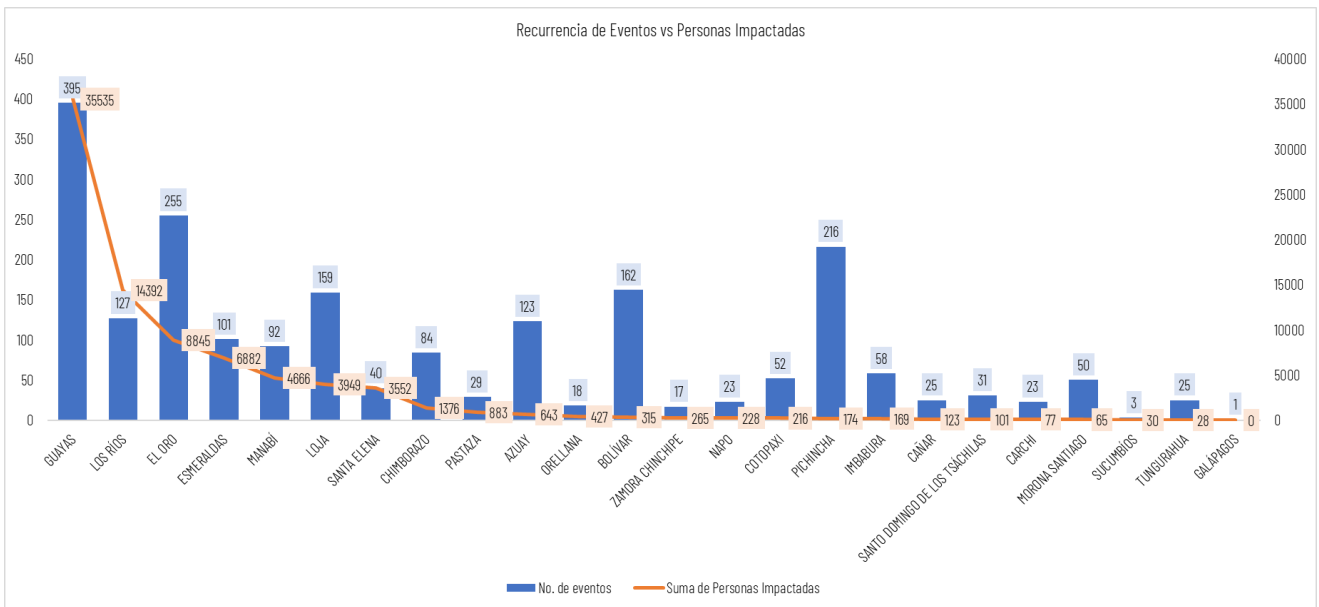

Fuente: Unidades de Monitoreo SNGR – Instituciones del SNDGIRD. 28/03/2026 - 17:00

### Número de eventos vs Personas Impactadas por fecha:

Desde el 01/01/2026, a la fecha, los eventos por lluvias alcanzaron su mayor recurrencia en el mes de febrero registrando el 47,01% y mayor impacto a la población en marzo con 53,74%.

Mes	Número de Eventos	Personas Impactadas	% de recurrencia Eventos	% de Personas Impactadas
Enero	286	1781	13,57%	2,15%
Febrero	991	36588	47,01%	44,11%
Marzo	831	44572	39,42%	53,74%
<b>Total</b>	<b>2.109</b>	<b>82.941</b>	<b>100,00%</b>	<b>100,00%</b>

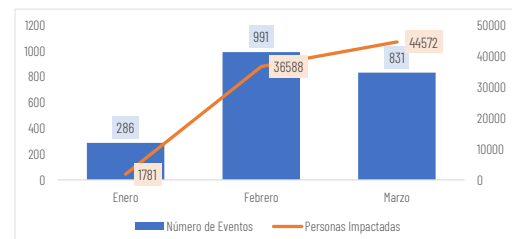

Fuente: Unidades de Monitoreo SNGR – Instituciones del SNDGIRD. 28/03/2026 - 17:00

A continuación, se detallan donde existieron personas fallecidas:

No.	Provincia	Cantón	Parroquia	Sector	Evento	Fecha Del Evento	No. de fallecidos	Descripción general de evento
1	Los Ríos	Babahoyo	Pimocha	rcto. El Desquite, río Babahoyo	Inundación	12/03/2026	1	Por desbordamiento del río Babahoyo, una vivienda resultó inundada, donde un ciudadano de 58 años intentó apagar una bomba de agua y sufrió una descarga eléctrica. Personal médico confirmó que ingresó sin signos vitales, ratificando su fallecimiento.
2	Guayas	Guayaquil		Tarqui/Bloque 8 flor de Bastió	Inundación	11/03/2026	1	Por la presión del caudal de aguas pluviales, provocó el desplazamiento de la tapa de una alcantarilla. Varios niños se encontraban jugando en el sector, una menor cayó al interior del sistema de alcantarillado.
3	Azuay	Camilo Ponce Enriquez	Carmen de Pijili	Tres Banderas	Aluvión	11/03/2026	1	Por lluvias, se produjo un aluvión de tierra y lodo que afectó a una vivienda. Se reportó una persona fallecida y dos personas heridas trasladadas al centro de salud de Pijili.
4	Bolívar	San Miguel	Balsapamba	Las Peñas, vía San Miguel-Balsapamba [E-491]	Deslizamiento	10/03/2026	1	Una persona de 62 años quedó atrapada por el deslizamiento. Su cuerpo fue encontrado sin signos vitales.
5	Imbabura	Cotacachi	Vacas Galindo	Quinde Talacos	Aluvión	09/03/2026	1	Por lluvias y el incremento súbito del caudal de la quebrada sin nombre, ocasionó que dos personas fueran arrastradas por la corriente, una de ellas falleció.
6	Azuay	Girón	Girón	Pamapedel	Deslizamiento	09/03/2026	1	Dentro de una vivienda se encontró una persona fallecida producto de un aplastamiento.
7	Cotopaxi	La Maná	La Maná	Calle 27 de noviembre y calle 14.	Deslizamiento	09/03/2026	1	Debido a las lluvias, se produjo un deslizamiento de tierra que ocasionó el fallecimiento de una persona de sexo masculino
8	Morona Santiago	Taisha	Tuuintensa	Dos Lagunas	Tormenta Eléctrica	04/03/2026	1	Por una descarga eléctrica, falleció una persona que se encontraba transportando pupitres en una embarcación.
9	Cotopaxi	Pujilí	Zumbahua	Caserío Chicho	Deslizamiento	13/02/2026	1	Un deslizamiento de tierra afectó una vivienda de construcción mixta y provocó el colapso de una de sus paredes. Como consecuencia de este evento, falleció un menor de aproximadamente 8 años.
10	Chimborazo	Chambo	Chambo	Caserío Airón	Deslizamiento	02/02/2026	1	Por desbordamiento de una acequia se produjo un deslizamiento, en el cual se reportó una persona atrapada. Posteriormente, fue encontrada sin vida.
11	Azuay	Paute	Paute	Abdón Calderón	Deslizamiento	28/01/2026	1	Por un deslizamiento de lodo junto a una vivienda, se reportó una persona fallecida.
12	Cotopaxi	Sigchos	Chugchilan	Caserío Guasumbini Chico, vía a Sigchos - Chugchilán	Deslizamiento	09/03/2026	2	Por un deslizamiento se reportó dos personas extraviadas, que fueron recuperados sin vida.
13	Los Ríos	Babahoyo	Babahoyo	varios - río San Pablo	Inundación	13/03/2026	1	Por inundación se reportó una persona fallecida al interior de su domicilio, la víctima se encontraba dormida bajo efectos de medicamentos.
14	Los Ríos	Urdaneta	Ricaurte	La Industria, cascada Pan de Azúcar	Erosión Hídrica	16/03/2026	1	Un puente artesanal elaborado por la comunidad, colapsó y se reportó la caída de una persona sufriendo golpes en las piedras de la zona baja, lo que provocó su fallecimiento.
<b>Total</b>							<b>15</b>	

Fuente: Unidades de Monitoreo SNGR - Instituciones del SNGIRD. 28/03/2026 - 17:00

## 5. Alojamientos Temporales

En lo que va del 2026, por lluvias se han activado **27 alojamientos temporales**, de los cuales **13** se encuentran **activos** y **14** se encuentran **cerrados**. Adicional, existen 4 alojamientos temporales implementados.

- Alojamientos temporales **activos**:

No	Provincia	Cantón	Parroquia	Tipo	Nombre del alojamiento	Fecha de Apertura	# Familias	# Personas
1	Azuay	Girón	Asunción	Albergue temporal	Casa Comunal Corazón de Lentag	14/3/2026	3	10
2	Azuay	Girón	Girón	Albergue temporal	Coliseo de deportes Esteban Lucero	10/3/2026	2	9
3	El Oro	Zaruma	Salvias	Albergue temporal	Casa comunal Ortega Alto	11/3/2026	2	4
4	Guayas	Balao	Balao	Refugio temporal	Unidad Educativa José de la Cuadra	10/3/2026	17	52
5	Los Ríos	Baba	Baba	Albergue temporal	Escuela de Educación Básica Intiraymi	17/3/2026	1	4
6	Los Ríos	Baba	Baba	Refugio temporal	CNH Niños del Futuro El Kiosko	17/3/2026	1	7
7	Los Ríos	Babahoyo	Barreiro	Refugio temporal	Ex UPC de Barreiro	12/3/2026	6	18
8	Los Ríos	Babahoyo	Dr. Camilo Ponce	Albergue temporal	Centro de Catequesis de la parroquia Nuestra Señora del Carmen "El Cafetal"	12/3/2026	9	21
9	Los Ríos	Babahoyo	Dr. Camilo Ponce	Albergue temporal	Coliseo de Fútbol Sala Carlos Alvarado	12/3/2026	10	21
10	Los Ríos	Babahoyo	Dr. Camilo Ponce	Refugio temporal	U.E Juan E. Verdesoto	15/3/2026	5	14
11	Los Ríos	Babahoyo	Pimocha	Refugio temporal	Edificio Municipal	10/3/2026	10	25
12	Los Ríos	Ventanas	Ventanas	Albergue temporal	Casa Comunal Los Girasoles	12/3/2026	11	30
13	Manabí	Portoviejo	Andrés de Vera	Albergue temporal	Escuela Fiscal Mixta Martha Bucarán de Roldós	26/2/2026	3	6
<b>Total</b>							<b>80</b>	<b>221</b>

- Alojamientos implementados

En el marco de las acciones de la SNGR, adicional a los alojamientos activados, se mantienen implementados **4 alojamientos temporales** los cuales están disponibles para recibir a familias afectadas.

No	Provincia	Cantón	Parroquia	Tipo	Nombre del Alojamiento
1	Cotopaxi	Sigchos	Sigchos	Albergue temporal	Centro Gerontológico Gulacúsig
2	Los Ríos	Vinces	Antonio Sotomayor	Albergue temporal	Escuela Víctor Mercante
3	Chimborazo	Alausí	Huigra	Albergue temporal	Iglesia de Huigra
4	Chimborazo	Alausí	Sibambe	Albergue temporal	Coliseo Galo Durán Torres de Sibambe

• Alojamientos temporales **cerrados**:

No	Provincia	Cantón	Parroquia	Tipo	Nombre del Alojamiento	Fecha de Apertura	Fecha de Cierre
1	Azuay	Cuenca	Chaucha	Refugio temporal	Hogar Juvenil	12/3/2026	23/3/2026
2	Chimborazo	Alausí	Alausí	Albergue temporal	UE San Francisco de Sales	18/2/2026	21/2/2026
3	El Oro	Piñas	Piñas / La Matriz	Refugio temporal	San Vicente de Paúl	7/3/2026	8/3/2026
4	El Oro	Santa Rosa	Santa Rosa	Refugio temporal	Casa Comunal Estero Medina	23/2/2026	3/3/2026
5	El Oro	Zaruma	Salvias	Refugio temporal	Coliseo de Escuela Dr. Ernesto Castro	10/3/2026	10/3/2026
6	Guayas	Alfredo Baquerizo Moreno (Jujan)	Alfredo Baquerizo Moreno (Jujan)	Refugio temporal	Iglesia Católica San Agustín	5/3/2026	24/3/2026
7	Guayas	Balao	Balao	Albergue temporal	Centro de Catequesis Juan Pablo II	10/3/2026	15/3/2026
8	Guayas	El Triunfo	El Triunfo	Refugio temporal	Iglesia Evangélica "En el nombre de Jesús"	13/1/2026	26/1/2026
9	Guayas	Milagro	Roberto Astudillo (Cab. En Cruce De Venecia)	Albergue temporal	Unidad Educativa Tnte. Hugo Ortiz	25/2/2026	5/3/2026
10	Guayas	Milagro	Ernesto Seminario	Albergue temporal	Unidad Educativa 17 de Septiembre	24/2/2026	6/3/2026
11	Los Ríos	Babahoyo	Febres Cordero (Las Juntas) (Cab. En Mata De Cacao)	Albergue temporal	Iglesia Católica Cristo Rey	10/3/2026	27/3/2026
12	Los Ríos	Babahoyo	Pimocha	Albergue temporal	Centro de Desarrollo Infantil de Pimocha	6/3/2026	27/3/2026
13	Los Ríos	Quinsaloma	Quinsaloma	Albergue temporal	Casa Comunal Las Casitas	11/3/2026	12/3/2026
14	Orellana	Francisco de Orellana	Taracoa (Nueva Esperanza: Yuca)	Albergue temporal	Auditorio Del GADP de Taracoa	27/2/2026	28/2/2026

Fuente: Unidades de Monitoreo SNGR - Instituciones del SNGIRD. 28/03/2026 - 17:00

## 6. Asistencia Humanitaria

Por eventos producidos por lluvias desde el 01 de enero de 2026 a la fecha, se ha entregado la siguiente asistencia humanitaria:

La SNGR ha entregado a la población un total de **34.875** bienes de asistencia humanitaria:

Provincia	KCA (15 días - 4 personas)	KPHH (para 3 días)	RA (24 horas)	Kit de Aseo Personal	Kit de Limpieza	Camas	Cobijas / Frazadas	Colchones	Kit de Dormir	Kit de Vajilla	Kit de Limpieza (albergue)	Mosquiteras, Redes de Cama	KMCC AT	Almohada	Balde de 10 lt	Purificador de Agua	Otros	Total Bienes	Personas beneficiadas	Familias beneficiadas
Azuay	40	35	-	27	20	-	-	-	22	12	-	-	-	-	-	-	-	156	158	48
Bolívar	-	189	-	-	26	-	-	-	13	7	-	-	-	-	-	-	-	235	247	84
Cañar	39	3	-	41	22	-	-	-	8	4	-	-	-	-	-	-	-	117	130	38
Carchi	40	-	-	39	38	36	46	-	46	39	-	-	-	-	3	-	-	287	81	38
Chimborazo	141	132	-	131	131	-	1	-	87	123	-	-	-	-	25	-	25	796	2.099	752
Cotopaxi	54	2	-	53	43	-	-	-	43	38	10	3	-	-	1	-	3	250	639	324
El Oro	1868	1512	-	140	140	-	-	-	49	623	-	-	-	-	-	-	-	4332	5.358	2.210
Esmeraldas	423	3199	-	1493	1097	-	-	-	197	20	-	-	-	-	13	-	-	6442	6.098	1.727
Guayas	630	5824	2	450	200	300	110	110	298	415	-	-	-	100	-	-	-	8439	18.281	6.599
Imbabura	11	-	-	15	30	2	-	-	3	9	-	-	-	-	-	24	-	94	129	35
Loja	385	1074	-	-	-	-	-	-	135	7	-	-	-	-	-	-	-	1601	4.185	1.411
Los Ríos	684	3599	-	98	-	-	-	-	83	12	1	-	-	-	-	-	-	4477	10.859	3.610
Manabí	1419	870	-	1151	861	3	-	-	928	-	-	-	1	-	-	-	-	5233	8.855	3.578
Morona Santiago	14	16	-	19	17	-	-	-	6	8	-	-	-	-	-	-	-	80	231	66
Napo	-	72	-	17	1	-	-	-	-	-	-	-	-	-	-	-	-	90	160	40
Orellana	-	181	-	-	64	-	-	-	11	-	-	-	-	-	-	-	-	256	357	105
Pastaza	245	2	-	221	2	-	-	-	-	169	-	-	-	-	-	-	-	639	1.634	610
Pichincha	20	-	-	20	-	-	-	-	30	2	11	-	-	-	-	-	-	83	202	60
Santa Elena	71	1004	-	74	49	-	-	-	32	13	-	-	-	-	-	-	-	1243	3.319	908
Santo Domingo de los Tsáchilas	1	-	-	1	1	-	-	-	-	-	-	-	-	-	-	-	-	3	6	1
Sucumbios	1	-	-	-	-	-	-	-	2	1	-	-	-	-	-	-	-	4	3	1
Tungurahua	3	-	-	3	3	-	-	-	6	3	-	-	-	-	-	-	-	18	60	19
<b>Total</b>	<b>6.089</b>	<b>17.714</b>	<b>2</b>	<b>3.993</b>	<b>2.745</b>	<b>341</b>	<b>157</b>	<b>110</b>	<b>1.999</b>	<b>1.505</b>	<b>22</b>	<b>3</b>	<b>1</b>	<b>100</b>	<b>26</b>	<b>40</b>	<b>28</b>	<b>34.875</b>	<b>63.091</b>	<b>22.284</b>

Fuente: Unidades de Monitoreo SNGR - Instituciones del SNGIRD. 28/03/2026 - 17:00

El SNDGIRD ha entregado a la población un total de **190.406** bienes de asistencia humanitaria:

Provincia	KCA (15 días - 4 personas)	KPRH (para 3 días)	RA (24 horas)	Kit de Asso Personal	Kit de Vestir	Toallas de Baño	Kit de Limpieza	Frazadas	Camas	Cobijas / Frazadas	Colchones	Kit de Dormir	Kit de Cocina	Kit de Vajilla	Cocinetas	Kit de Limpieza (abarro)	Mosquiteras, Redes de Cama	Almohada	Juego de Sábanas	Férricos	Agua en Recipiente no Retornable (gal)	Agua Distribuida en Tanqueros (gal) No Potable	Agua Distribuida en Tanqueros (gal) Potable	Tanque de 2500 lt	Saculitos Control de Inundaciones	Láminas de Zinc	Cemento	Kit de Alajamiento o herramientas familiar	Bono de Emergencia	Bono de Contingencia por Evento Natural o Antropico	Kit Escolar	Kit de Uniforme	Otros	Total Bienes	Personas beneficiadas	Familias beneficiadas	
Azuay	-	2	-	-	-	-	-	-	-	-	-	-	-	-	-	-	-	-	-	-	-	-	61200	-	-	-	-	-	-	-	-	-	-	-	61202	15.934	3.982
Bolívar	-	-	12	-	-	-	-	-	-	-	-	-	-	-	-	-	-	-	-	-	-	-	-	-	-	-	-	-	-	-	-	-	-	-	12	0	0
Carchi	18	-	-	18	-	-	-	-	2	-	-	11	-	-	-	-	-	-	-	-	-	-	-	-	-	-	-	-	-	26	-	-	-	75	115	40	
Chimborazo	50	-	15	30	-	-	-	-	1	-	3	1	-	-	-	-	-	-	-	-	-	139	58853	59611	-	-	-	-	-	23	-	-	1	118527	94.234	23.576	
Cotopaxi	-	2	2	-	-	-	-	-	-	-	-	-	-	-	-	-	-	-	-	-	-	-	-	-	-	-	-	-	-	-	-	-	-	4	11	3	
El Oro	-	-	-	-	-	-	-	-	-	-	-	-	-	-	-	-	-	-	-	-	-	-	-	3	-	-	-	-	-	-	-	-	-	-	61	0	58
Guayas	474	1263	240	53	-	-	39	-	-	-	468	45	-	-	-	-	-	-	-	-	-	-	-	-	-	-	-	-	-	-	-	-	-	2592	4.490	1.914	
Imbabura	9	31	-	13	-	-	10	-	3	-	2	11	1	1	-	-	-	-	-	-	-	-	2424	1	-	-	-	-	4	-	-	258	2768	225	62		
Los Ríos	-	11	-	1	-	-	-	-	-	-	-	1	-	-	-	-	-	-	-	-	-	2	-	-	3400	-	-	32	-	-	-	-	-	3447	168	93	
Manabí	-	-	-	-	-	-	-	-	-	-	-	-	-	-	-	-	-	-	-	-	-	-	-	-	-	-	-	-	215	-	-	-	-	215	835	215	
Morona Santiago	-	4	-	1	-	-	7	-	-	-	-	3	-	2	-	-	-	-	-	-	1	-	-	-	-	15	5	-	-	-	-	-	92	130	75	23	
Napo	11	-	-	-	117	-	7	-	3	7	-	6	-	-	-	-	-	-	-	-	-	-	-	-	-	33	-	-	10	12	-	-	-	206	167	42	
Orellana	-	-	-	-	36	-	-	-	-	-	-	8	-	8	-	-	-	-	-	-	-	150	-	-	-	80	-	-	-	-	-	6	10	158	456	261	67
Pastaza	35	270	-	-	-	-	-	-	-	-	-	-	-	11	-	-	-	-	-	-	-	-	-	-	-	-	-	-	-	-	-	-	-	528	1.113	692	
Pichincha	8	-	-	17	2	15	4	13	-	3	-	-	-	-	-	1	-	-	-	-	-	-	-	-	-	4	-	-	-	-	-	-	-	67	116	34	
Santo Domingo de los Tsáchilas	-	-	-	23	-	-	-	-	1	14	14	-	-	-	-	3	-	-	-	-	-	-	-	-	-	-	-	-	-	-	-	-	-	9	104	73	25
Tungurahua	-	-	-	1	-	-	2	-	2	1	1	1	-	-	-	-	-	1	2	1	-	-	-	-	-	-	-	-	-	-	-	-	-	12	35	11	
<b>Total</b>	<b>605</b>	<b>1.583</b>	<b>292</b>	<b>134</b>	<b>155</b>	<b>15</b>	<b>69</b>	<b>13</b>	<b>12</b>	<b>25</b>	<b>488</b>	<b>87</b>	<b>1</b>	<b>22</b>	<b>3</b>	<b>1</b>	<b>218</b>	<b>28</b>	<b>20</b>	<b>1</b>	<b>291</b>	<b>58.653</b>	<b>123.235</b>	<b>4</b>	<b>3.400</b>	<b>132</b>	<b>5</b>	<b>32</b>	<b>40</b>	<b>338</b>	<b>6</b>	<b>10</b>	<b>518</b>	<b>190.406</b>	<b>117.852</b>	<b>30.837</b>	

Fuente: Unidades de Monitoreo SNGR - Instituciones del SNDGIRD. 28/03/2026 - 17:00

## 7. Declaratorias emitidas y COE activados

### Declaratorias de niveles de alertas en todo el país:

Nivel de Gobierno	Provincia	Cantón	Parroquia	Fecha de declaratoria	Nivel de Alerta	Descripción
Alerta Regional	Esmeraldas, Los Ríos, Pichincha, Carchi, Guayas, Loja.	--	--	20/02/2026	Roja	DECLÁRESE el estado de ALERTA ROJA, a fin de precautelar mayores afectaciones causadas a raíz del aumento de precipitaciones y deslizamientos de tierra, con la finalidad de mantener el monitoreo y planear preparación para la respuesta.
Alerta Regional	Azuay, Bolívar, Cañar, Chimborazo, Cotopaxi, El Oro, Imbabura, Manabí, Morona Santiago, Napo, Orellana, Santa Elena, Santo Domingo de los Tsáchilas, Sucumbios, Zamora Chinchipe.	--	--	20/02/2026	Naranja	DECLÁRESE el estado de ALERTA NARANJA, a fin de precautelar mayores afectaciones causadas a raíz del aumento de precipitaciones y deslizamientos de tierra, con la finalidad de mantener el monitoreo y planear preparación para la respuesta.
Alerta Regional	Pastaza y Tungurahua.	--	--	20/02/2026	Amarilla	DECLÁRESE el estado de ALERTA AMARILLA, a fin de precautelar mayores afectaciones causadas a raíz del aumento de precipitaciones y deslizamientos de tierra, con la finalidad de mantener el monitoreo y planear preparación para la respuesta.
Alerta Cantonal	Esmeraldas	Esmeraldas	--	12/02/2026	Roja	El 12/02/2026 el COE Cantonal Esmeraldas actualizó la declaratoria de ALERTA AMARILLA a ALERTA ROJA en todo el cantón Esmeraldas, en concordancia con la Resolución No. 0028-2026 emitida por la Secretaría Nacional de Gestión de Riesgos
Alerta Cantonal	Guayas	Milagro	--	23/02/2026	Roja	El GAD Cantonal declaró en Alerta Roja al cantón Milagro
Alerta Parroquial	Manabí	Portoviejo	Andrés de Vera	24/02/2026	Roja	Mediante RESOLUCIÓN GADMP-2026-ALC-001, emitida el 25/02/2026, por el GAD Cantonal Portoviejo, se resolvió declarar el estado de ALERTA ROJA el sector comprendido en la Calle Chimborazo, Sector Miraflores Parroquia Andrés de Vera respaldado mediante informe.
Alerta Cantonal	Manabí	Montecristi	--	06/03/2026	Roja	Mediante RESOLUCIÓN ADMINISTRATIVA No. 011-2026-ALC-JLTL-GAMCM, Declarar en ALERTA ROJA al cantón Montecristi en las zonas susceptibles a inundación, por los efectos de la época lluviosa.
Alerta Cantonal	Los Ríos	Vinces	--	09/03/2026	Roja	ACOGERNOS A LA RESOLUCIÓN No. SNGR-036-2026; Y, DECLARAR LA ALERTA ROJA en toda la jurisdicción territorial del Cantón Vinces, provincia de Los Ríos, debido a la magnitud de las inundaciones y los impactos severos en la infraestructura, la población y cultivos agrícolas.

### Declaratorias de emergencia nacional:

No.	Nacional	Fecha de declaratoria	Fecha de Cierre	Estado	Observación
1	Emergencia nacional	12/03/2026	12/05/2026	Vigente	Mediante RESOLUCIÓN No. SNGR-48-2026, emitida el 12 de marzo de 2026, por la Secretaría Nacional de Gestión de Riesgos se resolvió: MODIFICAR la Declaratoria de Emergencia Regional emitida mediante Resolución No. SNGR-040-2026, de fecha 27 de febrero de 2026, a Declaratoria de Emergencia Nacional, y MODIFICAR el plazo de la Resolución por SESENTA (60) DÍAS, a partir de la suscripción de la presente Resolución, por el Estado de Emergencia Nacional por época lluviosa, debido a la afectación generalizada en el territorio, registrándose impactos en el 100% de las provincias y en el 85,58% de los cantones, con consecuencias significativas sobre la población, viviendas e infraestructura crítica.

**Declaratorias de emergencias provinciales:**

No.	Provincia	Fecha de Activación	Fecha de cierre	Estado	Observaciones
1	Los Ríos	18/3/2026	17/5/2026	Vigente	Declarar la emergencia en la provincia de Los Ríos, por un plazo de 60 días, con la finalidad de viabilizar la adopción de medidas administrativas, técnicas y financieras que permitan la atención de la emergencia.
2	Chimborazo	13/3/2026	11/5/2026	Vigente	Declaratoria de Estado de emergencia en la provincia de Chimborazo debido a los impactos generados por la temporada invernal.
3	Bolívar	13/3/2026	13/5/2026	Vigente	Declarar en estado de emergencia vial y de infraestructura al Gobierno Autónomo Descentralizado de la Provincia Bolívar (GADPB) con el propósito de adoptar las medidas urgentes que sean necesarias para atender las afectaciones.

**Declaratorias de emergencias cantonales:**

Desde el 01/01/2026 hasta la presente fecha se ha declarado **en emergencia los siguientes cantones:**

No.	Provincia	Cantón	Fecha de Activación	Fecha de cierre	Estado	Observaciones
1	Azuay	Girón	12/3/2026	12/5/2026	Vigente	La máxima autoridad del cantón declara la Emergencia por los eventos suscitados los últimos días.
2	Azuay	Santa Isabel	12/3/2026	13/5/2026	Vigente	La máxima autoridad del cantón declara la Emergencia por los eventos suscitados los últimos días.
3	Bolívar	Chillanes	11/3/2026	--	Vigente	La máxima autoridad del cantón declara la Emergencia por los eventos de época lluviosa
4	Chimborazo	Pallatanga	12/3/2026	10/5/2026	Vigente	Alcalde del GAD Pallatanga declaró en emergencia lluvias intensas por un plazo de 60 días.
5	Cotopaxi	Pangua	20/3/2026	17/6/2026	Vigente	El alcalde declara en Emergencia al Cantón mediante resolución No. GADMUPAN-AL-2026-0013.
6	Cotopaxi	La Maná	13/3/2026	12/5/2026	Vigente	El alcalde declara el estado de emergencia cantonal mediante Resolución No. 035-GADMLM-PS-2026.
7	Cotopaxi	Sigchos	25/2/2026	26/3/2026	Vigente	Declaratoria de emergencia del cantón Sigchos, para coordinar y agilizar la respuesta ante la época lluviosa.
8	El Oro	La Lajas	7/3/2026	7/4/2026	Vigente	Declaratoria de emergencia territorial por lluvias.
9	El Oro	Piñas	8/3/2026	8/4/2026	Vigente	Emergencia territorial por las afectaciones provocadas por época lluviosa.
10	El Oro	Portovelo	10/3/2026	25/5/2026	Vigente	GAD Portovelo declarar emergencia territorial en todo el cantón, por el impacto a la población.
11	El Oro	Santa Rosa	23/2/2026	23/4/2026	Vigente	GAD Santa Rosa se declaró en situación de emergencia territorial.
12	El Oro	Zaruma	10/3/2026	10/5/2026	Vigente	GAD Zaruma se declaró en situación de emergencia territorial.
13	Esmeraldas	Muisne	13/3/2026	--	Vigente	La máxima autoridad del cantón declara la Emergencia por los eventos de época lluviosa
14	Esmeraldas	Quinindé	17/3/2026	--	Vigente	La máxima autoridad del cantón declara la Emergencia por los eventos de época lluviosa
15	Loja	Celica	27/2/2026	27/5/2026	Vigente	Resuelve declarar estado de emergencia por el nivel de impacto a la población, red vial y agua potable.
16	Loja	Pindal	24/2/2026	24/4/2026	Vigente	DECLARAR en situación de emergencia al cantón Pindal, debido a las fuertes lluvias.
17	Loja	Puyango	2/3/2026	-	Vigente	Declaratoria de Emergencia al cantón Puyango por la presencia de precipitaciones intensas.
18	Loja	Sozoranga	16/3/2026	14/5/2026	Vigente	Declarar la Situación de Emergencia a todo el Cantón Sozoranga.
19	Loja	Zapotillo	24/02/2026	24/5/2026	Vigente	DECLARAR en situación de emergencia al cantón Zapotillo, debido a las fuertes lluvias.
20	Los Ríos	Babahoyo	09/1/3/2026	9/5/2026	Vigente	Declarar la Situación de Emergencia en todo el territorio del Cantón Babahoyo.
21	Los Ríos	Quinsaloma	9/3/2026	7/5/2026	Vigente	DECLARATORIA DE EMERGENCIA, en base a los informes de las MIT.
22	Los Ríos	Urdaneta	10/3/2026	10/5/2026	Vigente	Declarar la Emergencia en el Cantón Urdaneta.
23	Los Ríos	Ventanas	11/3/2026	10/5/2026	Vigente	Declarar el estado de emergencia en el cantón Ventanas.
24	Los Ríos	Vinces	9/3/2026	9/5/2026	Vigente	DECLARAR LA EMERGENCIA al cantón Vinces por sesenta días.
25	Manabí	Flavio Alfaro	13/3/2026	--	Vigente	Mediante resolución No. EM-GADMFA-001-2026, declara el estado de Situación de Emergencia Institucional al GAD M Flavio Alfaro.

**Declaratorias de emergencias parroquiales:**

No.	Provincia	Cantón	Parroquia	Fecha de Activación	Fecha de cierre	Estado	Observaciones
26	Loja	Zapotillo	Cazaderos	23/2/2026	--	Vigente	Declaratoria de emergencia parroquial por lluvias.

**Comités de Operaciones de Emergencias (COE) activados:**

Desde el 01 de enero de 2026 a la fecha se han activado los siguientes COE:

- **COE Nacional activo desde el 20/2/2026.**

- **18 COE provinciales:**

No.	Provincia	Fecha de Activación	Estado
1	Tungurahua	4/2/2026	Activo
2	Santa Elena	24/2/2026	Activo
3	Pichincha	19/2/2026	Activo
4	Orellana	25/2/2026	Activo
5	Napo	24/2/2026	Activo
6	Morona Santiago	2/3/2026	Activo
7	Manabí	30/1/2026	Activo
8	Los Ríos	18/3/2026	Activo
9	Loja	20/2/2026	Activo

No.	Provincia	Fecha de Activación	Estado
10	Imbabura	25/2/2026	Activo
11	Guayas	10/2/2026	Activo
12	Esmeraldas	5/2/2026	Activo
13	El Oro	8/2/2026	Activo
14	Cotopaxi	11/2/2026	Activo
15	Chimborazo	13/3/2026	Activo
16	Cañar	18/2/2026	Activo
17	Bolívar	3/2/2026	Activo
18	Azuay	5/2/2026	Activo

- **90 COE cantonales:**

No.	Provincia	Cantón	Fecha de Activación	Estado
1	Azuay	Camilo Ponce Enríquez	24/2/2026	Activo
2	Azuay	Cuenca	13/3/2026	Activo
3	Azuay	Pucara	13/2/2026	Activo
4	Azuay	Santa Isabel	10/3/2026	Activo
5	Azuay	Girón	5/2/2026	Activo
6	Bolívar	Caluma	16/3/2026	Activo
7	Bolívar	Chillanes	26/2/2026	Activo
8	Bolívar	Chimbo	12/3/2026	Activo
9	Bolívar	Echeandía	5/3/2026	Activo
10	Bolívar	Guaranda	20/2/2026	Activo
11	Cañar	La Troncal	12/2/2026	Activo
12	Chimborazo	Alausí	5/2/2026	Activo
13	Chimborazo	Cumandá	24/2/2026	Activo
14	Chimborazo	Pallatanga	10/3/2026	Activo
15	Chimborazo	Penipe	12/2/2026	Activo
16	Chimborazo	Riobamba	2/2/2026	Activo
17	Cotopaxi	La Maná	9/3/2026	Activo
18	Cotopaxi	Pujilí	14/1/2026	Activo
19	Cotopaxi	Sigchos	19/2/2026	Activo
20	Cotopaxi	Pangua	16/3/2026	Activo
21	El Oro	Arenillas	11/2/2026	Activo
22	El Oro	Atahualpa	11/2/2026	Activo
23	El Oro	Balsas	11/2/2026	Activo
24	El Oro	Chilla	10/2/2026	Activo
25	El Oro	El Guabo	26/2/2026	Activo
26	El Oro	Huaquillas	11/2/2026	Activo
27	El Oro	Las Lajas	11/2/2026	Activo
28	El Oro	Machala	14/2/2026	Activo
29	El Oro	Marcabellí	13/2/2026	Activo
30	El Oro	Pasaje	10/2/2026	Activo
31	El Oro	Piñas	8/2/2026	Activo
32	El Oro	Portovelo	11/2/2026	Activo
33	El Oro	Santa Rosa	12/2/2026	Activo
34	El Oro	Zaruma	24/2/2026	Activo
35	Esmeraldas	Esmeraldas	23/1/2026	Activo
36	Esmeraldas	Muisne	8/3/2026	Activo
37	Guayas	Balao	12/2/2026	Activo
38	Guayas	Balzar	24/2/2026	Activo
39	Guayas	Lomas de Sargentillo	6/3/2026	Activo
40	Guayas	Milagro	23/2/2026	Activo
41	Guayas	Palestina	25/2/2026	Activo
42	Guayas	Simón Bolívar	24/2/2026	Activo
43	Imbabura	Cotacachi	4/3/2026	Activo
44	Loja	Catamayo	24/2/2026	Activo
45	Loja	Celica	18/2/2026	Activo

No.	Provincia	Cantón	Fecha de Activación	Estado
46	Loja	Chaguarpamba	18/2/2026	Activo
47	Loja	Loja	25/2/2026	Activo
48	Loja	Olmedo	25/2/2026	Activo
49	Loja	Paltas	18/2/2026	Activo
50	Loja	Pindal	24/2/2026	Activo
51	Loja	Puyango	18/2/2026	Activo
52	Loja	Quilanga	18/2/2026	Activo
53	Loja	Sozoranga	13/3/2026	Activo
54	Loja	Zapotillo	20/2/2026	Activo
55	Los Ríos	Babahoyo	10/2/2026	Activo
56	Los Ríos	Quevedo	24/2/2026	Activo
57	Los Ríos	Quinsaloma	9/3/2026	Activo
58	Los Ríos	Urdaneta	10/3/2026	Activo
59	Los Ríos	Ventanas	25/2/2026	Activo
60	Los Ríos	Vinces	9/3/2026	Activo
61	Manabí	Bolívar	11/2/2026	Activo
62	Manabí	Flavio Alfaro	27/2/2026	Activo
63	Manabí	Jipijapa	6/2/2026	Activo
64	Manabí	Junín	18/2/2026	Activo
65	Manabí	Montecristi	2/3/2026	Activo
66	Manabí	Paján	27/2/2026	Activo
67	Manabí	Portoviejo	6/2/2026	Activo
68	Manabí	Puerto López	27/2/2026	Activo
69	Manabí	Santa Ana	29/1/2026	Activo
70	Manabí	Sucre	5/3/2026	Activo
71	Manabí	Tosaqua	7/1/2026	Activo
72	Morona Santiago	Gualaquiza	12/3/2026	Activo
73	Morona Santiago	Huamboya	23/2/2026	Activo
74	Morona Santiago	Sucúa	2/3/2026	Activo
75	Morona Santiago	Tiwintza	25/2/2026	Activo
76	Napo	Archidona	4/3/2026	Activo
77	Napo	Carlos Julio Arosemena Tola	5/3/2026	Activo
78	Napo	El Chaco	8/1/2026	Activo
79	Napo	Tena	10/3/2026	Activo
80	Orellana	Francisco de Orellana	23/2/2026	Activo
81	Pichincha	Cayambe	12/3/2026	Activo
82	Pichincha	Mejía	4/3/2026	Activo
83	Pichincha	Puerto Quito	2/3/2026	Activo
84	Pichincha	Quito	24/2/2026	Activo
85	Pichincha	Rumiñahui	4/3/2026	Activo
86	Pichincha	San Miguel de Los Bancos	20/2/2026	Activo
87	Santo Domingo De Los Tsáchilas	La Concordia	13/2/2026	Activo
88	Zamora Chinchipe	El Pangui	19/1/2026	Activo
89	Sucumbios	Sucumbios	9/3/2026	Activo
90	Zamora Chinchipe	Paquisha	29/1/2026	Activo

- **25 COE parroquiales:**

No.	Provincia	Cantón	Parroquia	Fecha de Activación	Estado
1	Azuay	Cuenca	Baños	12/3/2026	Activo
2	El Oro	Atahualpa	Cordoncillo	7/2/2026	Activo
3	El Oro	Marcabellí	El Ingenio	23/2/2026	Activo
4	El Oro	Pasaje	Uzhcyrrumi	11/3/2026	Activo
5	El Oro	Piñas	Capiro	12/2/2026	Activo
6	El Oro	Portovelo	Salatí	26/2/2026	Activo
7	El Oro	Santa Rosa	Torata	22/2/2026	Activo
8	El Oro	Santa Rosa	Victoria	23/2/2026	Activo
9	El Oro	Zaruma	Abañin	25/2/2026	Activo
10	Imbabura	Cotacachi	Vacas Galindo	13/3/2026	Activo
11	Loja	Celica	Cruzpamba	23/2/2026	Activo
12	Loja	Celica	Pózul	23/2/2026	Activo
13	Loja	Celica	Tnte. Maximiliano Rodríguez	19/2/2026	Activo
14	Loja	Celica	Sabanilla	23/2/2026	Activo
15	Loja	Pindal	Chaquinal	23/2/2026	Activo
16	Loja	Pindal	Milagros	21/2/2026	Activo
17	Loja	Saraguro	Manú	13/3/2026	Activo
18	Loja	Zapotillo	Cazaderos	23/2/2026	Activo

No.	Provincia	Cantón	Parroquia	Fecha de Activación	Estado
19	Loja	Zapotillo	Paletillas	24/2/2026	Activo
20	Loja	Zapotillo	Bolaspamba	23/2/2026	Activo
21	Los Ríos	Pueblviejo	San Juan	5/2/2026	Activo
22	Orellana	Francisco de Orellana	Taracoa	27/2/2026	Activo
23	Pichincha	Mejía	Manuel Cornejo Astorga	19/1/2026	Activo
24	Santo Domingo De Los Tsáchilas	Santo Domingo	Alluriquín	26/1/2026	Activo
25	Santo Domingo De Los Tsáchilas	Santo Domingo	Puerto Limón	4/3/2026	Activo

Fuente: Unidades de Monitoreo SNGR – Instituciones del SNDGIRD. 28/03/2026 - 17:00

## 8. Eventos adversos de alto impacto

A continuación, se detallan los eventos adversos relevantes de los últimos 15 días:

### Zona 4

- **Manabí/Flavio Alfaro/Flavio Alfaro/Mata de Plátano**, debido a lluvias suscitadas en la madrugada del **23/03/2026**, se produjo el descenso de lodo y tierra (material pétreo), que afecta a viviendas con ingreso de lodo y varias plantaciones de cultivos. Las familias afectadas permanecen en sus viviendas.

Varias familias fueron afectadas por el colapso de pozos de agua natural, provocando el desabastecimiento del líquido vital.

- **3 familias afectadas (12 personas)**, por ingreso de lodo y material pétreo
- **9 familias afectadas indirectamente (12 personas)**, por falta de suministro de agua
- **3 Vivienda afectadas.**

**SNGR** gestiona atención del evento con **MAG** y **UGR GAD Cantonal**. **UGR GAD Flavio Alfaro**, confirma el evento y realiza el levantamiento de información y afectación. **SNGR CZ4** realiza seguimiento al evento.

### Zona 5-8

- **Los Ríos/Babahoyo/Babahoyo, Cabecera Cantonal/varios sectores (Av. 5 de Junio – Av. Juan x Marcos – Av. Vargas Machuca – Av. Custodio Sánchez)**, debido a la presencia de lluvias a nivel cantonal, en la mañana del **13/03/2026**, se reportó el desbordamiento del río San Pablo como también el aumento de agua en la sabana, provocando ingreso de agua varias viviendas de la zona Urbana de la ciudad, como también a varios bienes públicos y privados.

- **1 persona fallecida**
- **400 personas afectadas**
- **100 familias afectadas**
- **100 viviendas afectadas**
- **2 bienes públicos afectados (UVC – Terminal terrestre de Babahoyo)**
- **1 bien privado afectado. (Shopping Babahoyo)**
- **300 metros lineales de vía afectados**

**CTE** y **ATM** se mantienen alrededor de la zona céntrica colaborando con la seguridad a la ciudadanía y al tránsito vehicular. **SNGR** realiza consolidación de información con los puntos focales. **SNGR** en coordinación con **Gobernación de Los Ríos, MAE** y **Cruz Roja** se encuentran realizando la distribución de agua mediante tanqueros en la ciudad. **Cuerpo de Bomberos Babahoyo** realizó la extracción del cuerpo.

- **Los Ríos/Babahoyo/Clemente Baquerizo/varios sectores (Av. Universitaria – El Chorrillo – Av. 25 de Junio – Clemente Baquerizo)**, debido a la presencia de lluvias a nivel cantonal, en la mañana del **13/03/2026**, se reportó el desbordamiento del río San Pablo con ingreso de agua en varias viviendas de la zona urbana de la ciudad, como también en varios bienes públicos y privados.

Luego del barrido en la zona afectada, se informó que el caudal continúa desbordado en las zonas bajas; sin embargo, en varios sectores de la zona céntrica se registra un descenso significativo del nivel de agua, permitiendo la normal circulación vehicular. Los bienes públicos y privados han retomado sus actividades sin presencia de agua, al igual que las familias en el área central, quienes permanecen en sus viviendas en condiciones normales; no obstante, en las zonas bajas aún se mantiene la presencia de agua.

- **800 personas afectadas.**
- **200 familias afectadas.**
- **200 viviendas afectadas.**
- **4 bienes públicos afectados. (Emsaba EP – Universidad UTB – Subestación Eléctrica CNEL – Mercado Municipal 24 de Mayo)**
- **3 bienes privados afectados. (El Tuti – Panadería La Nacional – Piscina San Pablo)**
- **500 metros lineales afectados.**

**CTE** y **ATM** se mantienen alrededor de la zona céntrica colaborando con la seguridad a la ciudadanía y al tránsito vehicular. **SNGR** realiza seguimiento del evento. **ATM** realizó verificación de novedades con barrido en las zonas afectadas, cerró callejones alternos de la vía principal. **Jefe Político Babahoyo** se mantiene en la zona afectada realizando barrido y verificación de novedades. **GAD Babahoyo** realizó barrido en la zona afectada. **SNGR** realiza consolidación de información con los puntos focales.

## 9. Mapa de Afectación por Lluvias

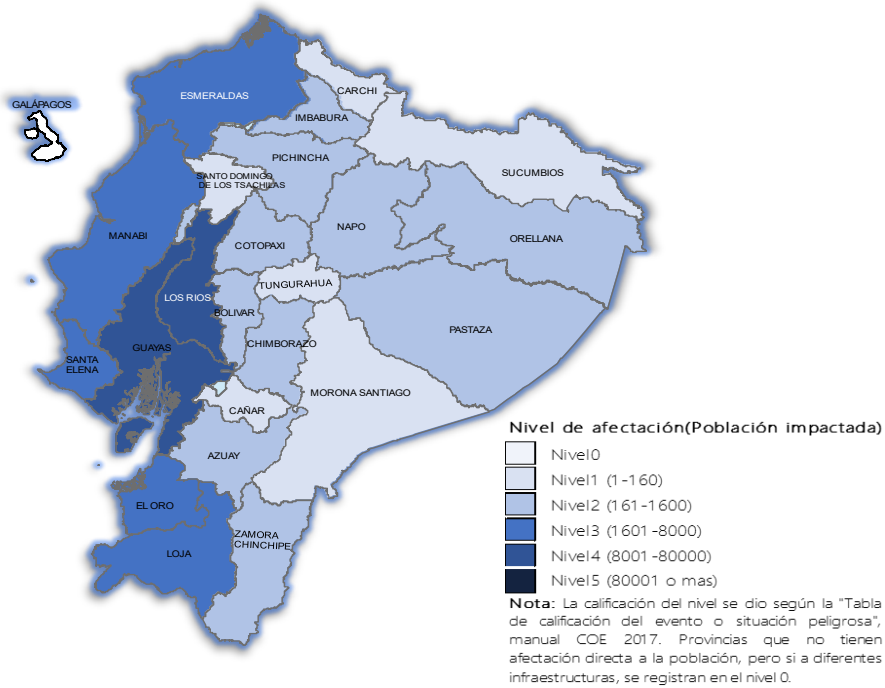

SitRep generado por la Dirección de Monitoreo de Eventos Adversos de la Secretaría Nacional de Gestión de Riesgos.

*SitRep elaborado por:*

Nombre: Fausto Lincango - Analista de Monitoreo de Eventos Adversos  
Correo electrónico: [fausto.lincango@gestionderiesgos.gob.ec](mailto:fausto.lincango@gestionderiesgos.gob.ec)  
Teléfono: 042593500 ext. 1602

*SitRep aprobado por:*

Nombre: Stalin Jiménez - Director de Monitoreo de Eventos Adversos  
Correo electrónico: [director.monitoreo@gestionderiesgos.gob.ec](mailto:director.monitoreo@gestionderiesgos.gob.ec)  
Teléfono: 042593500 ext. 1602

Para ser agregado o removido de esta lista de SitRep, por favor envíe un correo electrónico a [sala.nacional@gestionderiesgos.gob.ec](mailto:sala.nacional@gestionderiesgos.gob.ec)  
Para más información, visite nuestro sitio Web: <https://www.gestionderiesgos.gob.ec/informes-de-situacion-actual-por-eventos-adversos-ecuador/>