

## Sitrep 56 – Por lluvias, del 1 de enero de 2026 a la fecha

INFORME DE SITUACIÓN NACIONAL

Este Informe cubre el período desde el 01/01/2026 hasta el 19/03/2026-13:00  
El próximo SITREP será emitido en caso de generarse nueva actividad relevante

### 1. Puntos importantes

- Desde el 1 de enero de 2026 hasta la presente fecha se han registrado **1.957 eventos adversos por lluvias afectando a 24 provincias, 191 cantones y 634 parroquias**. Los eventos más recurrentes corresponden a: **inundaciones (38,32%), deslizamientos (37,00%), lluvias intensas (9,15%), erosión hídrica (4,14%), hundimientos (3,47%), aluviones (2,96%), vendavales (2,10%) y caídas (colapsos) (1,43%)** entre los principales.
- En lo que va del año 2026, las provincias con mayor impacto a la población son: **Guayas, Los Ríos, El Oro, Esmeraldas, Manabí, Loja, Santa Elena, y Chimborazo**.
- En total, los eventos reportados, **impactaron a 73.693 personas**. En enero se **registraron 1.781 personas impactadas**, en febrero **33.761 personas impactadas** y en lo que va el mes de marzo **se registra 38.151 personas impactadas**.
- Mediante RESOLUCIÓN Nro. SNGR-036-2026, emitida el **20/02/2026**, por la Secretaría Nacional de Gestión de Riesgos se resolvió declarar: **ALERTA ROJA** por Época Lluviosa 2026. Carchi, Esmeraldas, Guayas, Loja, Los Ríos y Pichincha. **ALERTA NARANJA**: Azuay, Bolívar, Cañar, Chimborazo, Cotopaxi, El Oro, Imbabura, Manabí, Morona Santiago, Napo, Orellana, Santa Elena, Santo Domingo de los Tsáchilas, Sucumbios, Zamora Chinchipe. **ALERTA AMARILLA**: Pastaza y Tungurahua.
- Mediante RESOLUCIÓN Nro. SNGR- 48-2026, emitida el **12 de marzo de 2026**, por la Secretaría Nacional de Gestión de Riesgos se resolvió: MODIFICAR la Declaratoria de **Emergencia Regional** emitida mediante Resolución Nro. SNGR-040-2026, de fecha 27 de febrero de 2026, a **Declaratoria de Emergencia Nacional**, y MODIFICAR el plazo de la Resolución por **SESENTA (60) DÍAS, a partir de la suscripción de la presente Resolución, por el Estado de Emergencia Nacional por época lluviosa**, debido a la afectación generalizada en el territorio, registrándose impactos en el 100% de las provincias y en el 85,58% de los cantones, con consecuencias significativas sobre la población, viviendas e infraestructura crítica.
- Mediante **Decreto ejecutivo Nro. 325, firmado el 12 de marzo de 2026, por el presidente del Ecuador Daniel Noboa Azín, resuelve declarar** como prioridad nacional la ejecución articulada e inmediata de **acciones de preparación, respuesta y recuperación frente al impacto causado por la época lluviosa en todo** el territorio nacional conforme la declaratoria de emergencia nacional contenida en la Resolución No. SNGR-48-2026 de 12 de marzo de 2026.
- En este período, se han **declarado 22 emergencias locales**.
- Para atención y coordinación de acciones de respuesta se encuentran activos: **1 COE Nacional, 18 COE provinciales, 87 COE cantonales y 25 COE parroquiales**.
- En lo que va del 2026, por lluvias se han activado **28 alojamientos temporales**, de los cuales **17 se encuentran activos** y **11 se encuentran cerrados**, adicional, existen 4 alojamientos temporales implementados.
- La SNGR ha entregado hasta la fecha, un total de **32.269** bienes de asistencia humanitaria en 22 provincias, como parte de las acciones de respuesta ante eventos adversos y para la atención de la población afectada.



### 2. Situación Hidrometeorológica actual

Con base en el boletín Meteorológico N° 18 con estatus de advertencia del 18 marzo, el INAMHI emite la predicción de vigilancia y condiciones meteorológicas cuya vigencia es desde las 01:00 del 19 de marzo hasta las 07:00 del 22 marzo.

En los próximos días, se prevé fuerte descenso de temperatura nocturna en la región Interandina y zonas de alta montaña, con mayor énfasis en las localidades de la zona norte y centro de la región en horas de la madrugada (03h00 a 06h00).

Los días con los registros más bajos pueden presentarse en las madrugadas del jueves 19, viernes 20 y domingo 22 de marzo.

Las zonas en tonos violeta (alta montaña) presentan mayor probabilidad de ocurrencia de heladas. Adicional en horas del día se presentarán muy altas temperaturas y radiación UV en gran parte del Callejón Interandino y Amazonia.

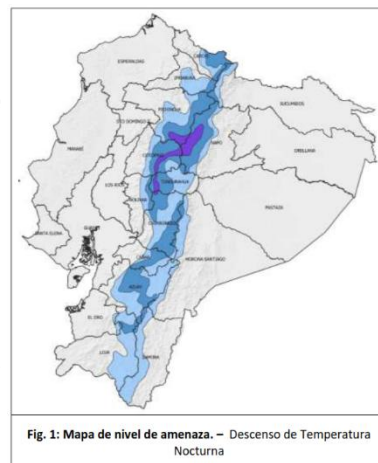

Con base en el boletín Meteorológico de predicción de lluvias N° 77 del 19 marzo, el INAMHI emite las condiciones esperadas para las próximas 24 horas.

**19 marzo tarde (13:00 a 19:00)**

**Región Litoral:** Mayor incidencia al interior de Esmeraldas, Manabí, Santo Domingo y Los Ríos.

**Región Sierra:** Lluvias aisladas al occidente de Loja, Azuay, Pichincha e Imbabura.

**Región Amazónica:** No se prevé eventos relevantes.

**Región Insular:** Lluvia y llovizna puntual en las Islas.

**Noche (19:00 a 06:00)**

**Región Litoral:** robables lluvias en Los Ríos, Manabí y Guayas.

**Región Sierra:** No se prevé eventos de precipitación intensos.

**Región Amazónica:** No se esperarían eventos de precipitación considerables.

**Región Insular:** llovizna puntual en las Islas.

**18 marzo mañana (06:00 a 12:00)**

**Región Litoral:** Eventos de baja intensidad en Guayas y Los Ríos.

**Región Sierra:** No se prevé eventos de lluvia.

**Región Amazónica:** lluvias aisladas en Morona Santiago.

**Región Insular:** Lloviznas en las islas.

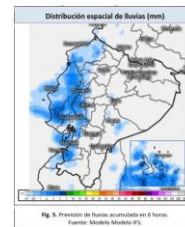
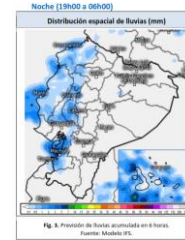

**ESTADO DE CUERPOS DE AGUA.**

Al momento, en el seguimiento realizado por las Unidades de Monitoreo de la SNGR, se registran **19 cuerpos hídricos desbordados** y **17 cuerpos hídricos con tendencia a subir de nivel:**

**19 Cuerpos hídricos desbordados**

| Nro. | Provincia | Cantón                           | Parroquia   | Sector  | Cuerpo Hídrico | Fecha de Novedad |
|------|-----------|----------------------------------|---|---|----------------|------------------|
| 1    | Los Ríos  | Babahoyo                         | Pimocha   | El Desquite   | Babahoyo       | 2026-03-12       |
| 2    | Los Ríos  | Babahoyo                         | El Salto  | Coop. Jorge Yáñez   | La Virgen      | 2026-03-11       |
| 3    | Guayas    | Daule                            | Limonal   | Piñal de Abajo  | Daule          | 2026-03-11       |
| 4    | Los Ríos  | Urdaneta                         | Catarama, Cabecera Cantonal                         | centro de Urdaneta  | Catarama       | 2026-03-10       |
| 5    | Los Ríos  | Vinces                           | Vinces, Cabecera Cantonal                           | Malecón de Vinces   | Vinces         | 2026-03-10       |
| 6    | Los Ríos  | Vinces                           | Antonio Sotomayor (Cab. en Playas de Vinces)        | San Francisco   | Junquillo      | 2026-03-10       |
| 7    | Los Ríos  | Baba                             | Isla de Bejuical                                    | Nueva Esperanza   | Cancagua       | 2026-03-09       |
| 8    | Los Ríos  | Urdaneta                         | Ricaurte  | rcto. Santa Clara   | Pjullo         | 2026-03-05       |
| 9    | Los Ríos  | Babahoyo                         | Barreiro  | Barreiro Nuevo  | San Pablo      | 2026-03-05       |
| 10   | Los Ríos  | Palenque                         | Palenque, Cabecera Cantonal                         | Malecón de Palenque   | La Reveza      | 2026-03-04       |
| 11   | Guayas    | Salitre (Urbina Jado)            | Junquillal  | Recinto Hacienda Nueva  | Pula           | 2026-03-03       |
| 12   | Guayas    | Salitre (Urbina Jado)            | La Victoria (Nauza)                                 | Varios sectores   | Babahoyo       | 2026-03-03       |
| 13   | Los Ríos  | Babahoyo                         | Febres Cordero (Las Juntas) (Cab. en Mata de Cacao) | Piladora Don Eduardo - Las Cañitas                                | Chilintomo     | 2026-03-01       |
| 14   | Los Ríos  | Montalvo                         | Montalvo, Cabecera Cantonal                         | San Vicente   | Changuil       | 2026-03-01       |
| 15   | Los Ríos  | Montalvo                         | Montalvo, Cabecera Cantonal                         | rcto. Sabaneta  | San Pablo      | 2026-02-26       |
| 16   | Guayas    | Palestina                        | Palestina, Cabecera Cantonal                        | Varios Sectores (Las Abras, Las Cañas)                            | Macul          | 2026-02-25       |
| 17   | Guayas    | Alfredo Baquerizo Moreno (Juján) | Alfredo Baquerizo Moreno (Juján), Cabecera Cantonal | Varios Sectores (Sector Los Amarillos, San Antonio y El Tránsito) | Los Amarillos  | 2026-02-23       |
| 18   | Guayas    | Salitre (Urbina Jado)            | El Salitre (Las Ramas), Cabecera Cantonal           | Varios Recintos   | Vinces         | 2026-02-19       |
| 19   | Los Ríos  | Babahoyo                         | Caracol   | rcto. Playas de hojarasca   | Caracol        | 2026-02-13       |

**17 Cuerpos hídricos con tendencia a subir de nivel**

| Nro. | Provincia  | Cantón                      | Parroquia   | Sector  | Cuerpo Hídrico | Fecha de Novedad |
|------|------------|-----------------------------|---|---|----------------|------------------|
| 20   | Cotopaxi   | Pangua                      | Morasungu   | Morasungu   | Guapara        | 2026-03-17       |
| 21   | Chimborazo | Pallatanga                  | Pallatanga  | Pallatanga  | Río Coco       | 2026-03-11       |
| 22   | Chimborazo | Alausi                      | Huígra  | Huígra  | Río Chanchán   | 2026-03-11       |
| 23   | Guayas     | Coronel Marcelino Maridueña | Coronel Marcelino Maridueña (San Carlos), Cabecera Cantonal | Varios Recintos (Chanchan, Dos Pinos, Los Cacaos) | Chimbo         | 2026-03-10       |
| 24   | Los Ríos   | Mocache                     | Mocache, Cabecera Cantonal                                  | Malecón de Mocache                                | Mocache        | 2026-03-10       |
| 25   | Guayas     | San Jacinto De Yaguachi     | Yaguachi Viejo (Cone)                                       | Varios Sectores                                   | Chimbo         | 2026-03-10       |
| 26   | Chimborazo | Pallatanga                  | Pallatanga  | Pallatanga  | Río Guaro      | 2026-03-10       |
| 27   | Los Ríos   | Urdaneta                    | Ricaurte  | La Victoria                                       | Salampe        | 2026-03-01       |
| 28   | Los Ríos   | Babahoyo                    | La Unión  | La Puntilla                                       | La Clementina  | 2026-03-01       |

|    |          |             |   |                           |               |            |
|----|----------|-------------|---|---------------------------|---------------|------------|
| 29 | Guayas   | Pedro Carbo | Pedro Carbo, Cabecera Cantonal                      | Recinto Paraiso de Villao | Villao        | 2026-03-01 |
| 30 | Los Ríos | Palenque    | Palenque, Cabecera Cantonal                         | Malecón de Palenque       | La Reveza     | 2026-02-24 |
| 31 | Los Ríos | Quevedo     | San Camilo  | Malecón de Quevedo        | Quevedo       | 2026-02-24 |
| 32 | Guayas   | Balzar      | Balzar, Cabecera Cantonal                           | Recinto Chumbo            | Estero Chumbo | 2026-02-24 |
| 33 | Guayas   | Daule       | Daule, Cabecera Cantonal                            | Varios Sectores           | Pula          | 2026-02-24 |
| 34 | Los Ríos | Vinces      | Antonio Sotomayor (Cab. en Playas de Vinces)        | Bahía Carrillo            | Pula          | 2026-02-19 |
| 35 | Los Ríos | Babahoyo    | Febres Cordero (Las Juntas) (Cab. en Mata de Cacao) | rcto. San Pedro           | Las Juntas    | 2026-02-18 |
| 36 | Los Ríos | Babahoyo    | Febres Cordero (Las Juntas) (Cab. en Mata de Cacao) | San Antonio               | San Antonio   | 2026-02-13 |

### 3. Eventos Adversos y Afectaciones – Resumen.

Desde el 01/01/2026 a la fecha, por lluvias se registraron un **total de 1.957 eventos adversos**, distribuidos de la siguiente manera:

| No.                  | Provincia                      | No. de eventos | Inundación    | Deslizamiento | Lluvias Intensas | Erosión Hídrica | Hundimiento  | Aluvión (Fujos) | Vendaval     | Caidas (Colapso) | Tormenta Eléctrica | Granizada    | Reptación    | Exceso de humedad | Avalancha    | Torbellino (Remolino de viento) |
|----------------------|--------------------------------|----------------|---------------|---------------|------------------|-----------------|--------------|-----------------|--------------|------------------|--------------------|--------------|--------------|-------------------|--------------|---------------------------------|
| 1                    | GUAYAS                         | 350            | 276           | 6             | 47               | 12              | --           | --              | 8            | --               | 1                  | --           | --           | --                | --           | --                              |
| 2                    | EL ORO                         | 243            | 95            | 96            | 4                | 14              | 12           | 6               | 3            | 7                | 3                  | --           | 3            | --                | --           | --                              |
| 3                    | PICHINCHA                      | 203            | 33            | 116           | 42               | --              | 3            | 3               | --           | 2                | 2                  | 2            | --           | --                | --           | --                              |
| 4                    | BOLÍVAR                        | 155            | 12            | 120           | 1                | 11              | 3            | 4               | 1            | 1                | --                 | --           | --           | 1                 | --           | 1                               |
| 5                    | LOJA                           | 155            | 24            | 93            | 14               | 1               | 10           | 10              | --           | 2                | --                 | --           | 1            | --                | --           | --                              |
| 6                    | LOS RÍOS                       | 120            | 84            | 7             | 8                | 1               | 10           | --              | 9            | --               | 1                  | --           | --           | --                | --           | --                              |
| 7                    | AZUAY                          | 105            | 22            | 57            | 6                | 5               | 5            | 4               | --           | 5                | --                 | 1            | --           | --                | --           | --                              |
| 8                    | ESMERALDAS                     | 97             | 40            | 34            | 14               | --              | 4            | 1               | 3            | --               | 1                  | --           | --           | --                | --           | --                              |
| 9                    | MANABÍ                         | 86             | 51            | 10            | 8                | 2               | 1            | 10              | 3            | --               | --                 | --           | 1            | --                | --           | --                              |
| 10                   | CHIMBORAZO                     | 85             | 8             | 37            | 3                | 7               | 6            | 12              | 1            | 9                | --                 | 2            | --           | --                | --           | --                              |
| 11                   | IMBABURA                       | 54             | 5             | 42            | 4                | --              | 2            | 1               | --           | --               | --                 | --           | --           | --                | --           | --                              |
| 12                   | COTOPAXI                       | 51             | 10            | 19            | 7                | 3               | 1            | 3               | 2            | 1                | --                 | 2            | --           | 1                 | 2            | --                              |
| 13                   | MORONA SANTIAGO                | 45             | 9             | 21            | --               | 10              | 1            | 1               | 1            | 1                | 1                  | --           | --           | --                | --           | --                              |
| 14                   | SANTA ELENA                    | 40             | 27            | 2             | 7                | 1               | 3            | --              | --           | --               | --                 | --           | --           | --                | --           | --                              |
| 15                   | PASTAZA                        | 24             | 10            | 5             | 1                | --              | 3            | --              | 5            | --               | --                 | --           | --           | --                | --           | --                              |
| 16                   | TUNGURAHUA                     | 23             | 9             | 8             | 2                | --              | 2            | --              | 1            | --               | --                 | --           | --           | 1                 | --           | --                              |
| 17                   | NAPO                           | 22             | 6             | 7             | --               | 5               | --           | 2               | 2            | --               | --                 | --           | --           | --                | --           | --                              |
| 18                   | SANTO DOMINGO DE LOS TSÁCHILAS | 22             | 9             | 6             | 2                | 3               | 1            | --              | 1            | --               | --                 | --           | --           | --                | --           | --                              |
| 19                   | CAÑAR                          | 22             | 3             | 14            | 2                | 3               | --           | --              | --           | --               | --                 | --           | --           | --                | --           | --                              |
| 20                   | CARCHI                         | 22             | 2             | 13            | 5                | --              | 1            | --              | 1            | --               | --                 | --           | --           | --                | --           | --                              |
| 21                   | ZAMORA CHINCHIPE               | 17             | 5             | 8             | --               | 2               | --           | 1               | --           | --               | --                 | --           | 1            | --                | --           | --                              |
| 22                   | ORELLANA                       | 13             | 10            | 2             | --               | 1               | --           | --              | --           | --               | --                 | --           | --           | --                | --           | --                              |
| 23                   | SUCUMBÍOS                      | 2              | --            | 1             | 1                | --              | --           | --              | --           | --               | --                 | --           | --           | --                | --           | --                              |
| 24                   | GALÁPAGOS                      | 1              | --            | --            | 1                | --              | --           | --              | --           | --               | --                 | --           | --           | --                | --           | --                              |
| <b>Total general</b> |                                | <b>1957</b>    | <b>750</b>    | <b>724</b>    | <b>179</b>       | <b>81</b>       | <b>68</b>    | <b>58</b>       | <b>41</b>    | <b>28</b>        | <b>9</b>           | <b>7</b>     | <b>6</b>     | <b>3</b>          | <b>2</b>     | <b>1</b>                        |
| <b>Porcentaje</b>    |                                |                | <b>38,32%</b> | <b>37,00%</b> | <b>9,15%</b>     | <b>4,14%</b>    | <b>3,47%</b> | <b>2,96%</b>    | <b>2,10%</b> | <b>1,43%</b>     | <b>0,46%</b>       | <b>0,36%</b> | <b>0,31%</b> | <b>0,15%</b>      | <b>0,10%</b> | <b>0,05%</b>                    |

Fuente: Unidades de Monitoreo SNGR – Instituciones del SNDGIRD. 19/03/2026 - 13:00

Por los eventos detallados en la tabla anterior, se han registrado las siguientes afectaciones:



Personas extraviadas\*

1

\*1 persona extraviada por deslizamiento en cantón Sigchos, parroquia Chugchilán, sector Caserío Guasumbini Chico, vía "Sigchos - Chugchilán"

#### Afectación a Personas:

|  |                      |        |  |                        |       |
|--|----------------------|--------|--|------------------------|-------|
|  | Personas fallecidas: | 14     |  | Personas heridas:      | 27    |
|  | Personas afectadas:  | 68.259 |  | Personas damnificadas: | 5.434 |
|  | Familias afectadas:  | 21.649 |  | Familias damnificadas: | 2.355 |

#### Afectación a Viviendas:

|  |                      |        |  |                       |     |
|--|----------------------|--------|--|-----------------------|-----|
|  | Viviendas afectadas: | 18.279 |  | Viviendas destruidas: | 112 |
|--|----------------------|--------|--|-----------------------|-----|

#### Afectación a servicios básicos esenciales e infraestructura:











##### Vías afectadas (kilómetros)

|  |   |              |
|--|---|--------------|
|  | Primer orden:                             | 17,64        |
|  | Segundo orden:                            | 14,60        |
|  | Tercer orden:                             | 13,00        |
|  | <b>Total Vías afectadas (kilómetros):</b> | <b>45,24</b> |

##### Bienes públicos y Privados

|  |                             |     |
|--|-----------------------------|-----|
|  | Bienes públicos afectados:  | 143 |
|  | Bienes públicos destruidos: | 10  |
|  | Bienes privados afectados:  | 164 |
|  | Bienes privados destruidos: | 8   |

#### Puentes

|   |                                     |                 |   |  |                |
|---|-------------------------------------|-----------------|---|--|----------------|
|  | <b>Puentes afectados:</b>           | <b>37</b>       |  | <b>Puentes destruidos:</b>                           | <b>32</b>      |
| <b>Infraestructura sectorial</b>  |                                     |                 |   |  |                |
|  | <b>Centros de salud afectados:</b>  | <b>33</b>       |  | <b>Unidades educativas afectadas:</b>                | <b>49</b>      |
|  | <b>Centros de salud destruidos:</b> | <b>--</b>       |  | <b>Unidades educativas con afectación funcional:</b> | <b>844</b>     |
| <b>Afectación a Medios de Vida</b>  |                                     |                 |   |  |                |
|  | <b>Ha. cultivos afectados:</b>      | <b>9.562,36</b> |  | <b>Animales afectados:</b>                           | <b>661</b>     |
|  | <b>Ha. cultivo perdidos:</b>        | <b>5.651,12</b> |  | <b>Animales muertos*:</b>                            | <b>126.096</b> |

Fuente: Unidades de Monitoreo SNGR - Instituciones del SNGGIRD. 19/03/2026 - 13:00

\* Esta cifra corresponde, entre otros, a truchas muertas por aluvión del 02/02/2026 y demás animales muertos (truchas y alevines) por lluvias intensas del 24/02/2026 en Cotopaxi.

**Nota aclaratoria:** Toda la información de cifras mostradas en el presente Informe, está sujeta a variación en virtud del levantamiento continuo de información.

#### 4. Detalle de afectaciones por provincias

La provincia con mayor impacto a la población es **Guayas** con **32.114** personas impactadas en **350** eventos, seguido de; **Los Ríos** con **11.622** personas impactadas en **120** eventos; **El Oro** con **7.147** personas impactadas en **243** eventos; **Esmeraldas** con **6.801** personas impactadas en **97** eventos; **Manabí** con **4.106** personas impactadas en **86** eventos; **Loja** con **3.913** personas impactadas en **155** eventos; **Santa Elena** con **3.552** personas impactadas y **40** eventos; **Chimborazo** con **1.365** personas impactadas en **85** eventos.

| No.                  | Provincia                      | No de Evento | Personas Fallecidas | Personas Heridas | Personas Impactadas | Personas Afectadas | Familias Afectadas | Personas Damnificadas | Familias Damnificadas | Viviendas Afectadas | Viviendas Destruídas | Centros De Salud Afectados | Puentes Afectados | Puentes Destruídos | Bienes Públicos Afectados | Bienes Públicos Destruídos | Bienes Privados Afectados | Bienes Privados Destruídos | Km. Lineales de Vías Afectadas | Ha. Cultivo Afectados | Ha. Cultivo Perdidos | Animales Afectados | Animales Muertos |
|----------------------|--------------------------------|--------------|---------------------|------------------|---------------------|--------------------|--------------------|-----------------------|-----------------------|---------------------|----------------------|----------------------------|-------------------|--------------------|---------------------------|----------------------------|---------------------------|----------------------------|--------------------------------|-----------------------|----------------------|--------------------|------------------|
| 1                    | GUAYAS                         | 350          | 1                   | 2                | 32114               | 30123              | 8783               | 1991                  | 861                   | 8573                | 9                    | 4                          | 2                 | 1                  | 3                         | 0                          | 0                         | 0                          | 0,12                           | 2430,10               | 745,00               | 23                 | 0                |
| 2                    | LOS RÍOS                       | 120          | 3                   | 0                | 11622               | 11411              | 3943               | 211                   | 82                    | 3895                | 2                    | 0                          | 1                 | 2                  | 25                        | 0                          | 6                         | 0                          | 7,22                           | 4841,79               | 1934,02              | 16                 | 9                |
| 3                    | EL ORO                         | 243          | 0                   | 0                | 7147                | 6332               | 2414               | 815                   | 360                   | 2445                | 1                    | 0                          | 15                | 4                  | 8                         | 0                          | 48                        | 0                          | 2,7                            | 455,87                | 54,50                | 10                 | 184              |
| 4                    | ESMERALDAS                     | 97           | 0                   | 1                | 6801                | 6602               | 2017               | 199                   | 135                   | 1909                | 1                    | 8                          | 1                 | 1                  | 10                        | 0                          | 1                         | 0                          | 2,65                           | 986,48                | 2623,00              | 23                 | 506              |
| 5                    | MANABÍ                         | 86           | 0                   | 0                | 4106                | 2508               | 920                | 1598                  | 719                   | 1582                | 18                   | 0                          | 0                 | 1                  | 0                         | 1                          | 4                         | 1                          | 0,71                           | 61,25                 | 3,00                 | 50                 | 115              |
| 6                    | LOJA                           | 155          | 0                   | 0                | 3913                | 3854               | 1058               | 59                    | 18                    | 344                 | 9                    | 2                          | 1                 | 0                  | 18                        | 1                          | 8                         | 0                          | 2,85                           | 311,03                | 35,85                | 364                | 768              |
| 7                    | SANTA ELENA                    | 40           | 0                   | 0                | 3552                | 3551               | 1033               | 1                     | 1                     | 1016                | 0                    | 1                          | 1                 | 0                  | 1                         | 0                          | 21                        | 0                          | 0,08                           | 57,15                 | 199,75               | 0                  | 0                |
| 8                    | CHIMBORAZO                     | 85           | 1                   | 4                | 1365                | 1280               | 400                | 85                    | 28                    | 106                 | 5                    | 1                          | 2                 | 1                  | 25                        | 1                          | 8                         | 1                          | 7,86                           | 265,30                | 30,00                | 0                  | 0                |
| 9                    | PASTAZA                        | 24           | 0                   | 0                | 849                 | 845                | 533                | 4                     | 2                     | 12                  | 0                    | 0                          | 0                 | 0                  | 0                         | 0                          | 0                         | 0                          | 0,27                           | 43,40                 | 6,45                 | 0                  | 0                |
| 10                   | ORELLANA                       | 13           | 0                   | 0                | 362                 | 280                | 82                 | 82                    | 29                    | 88                  | 0                    | 0                          | 0                 | 0                  | 1                         | 1                          | 0                         | 0                          | 0,37                           | 7,25                  | 17,00                | 52                 | 132              |
| 11                   | AZUAY                          | 105          | 3                   | 11               | 345                 | 292                | 109                | 53                    | 16                    | 49                  | 9                    | 0                          | 2                 | 11                 | 2                         | 0                          | 12                        | 3                          | 2,86                           | 0,50                  | 0,00                 | 0                  | 0                |
| 12                   | ZAMORA CHINCHIPE               | 17           | 0                   | 0                | 285                 | 261                | 87                 | 4                     | 4                     | 16                  | 0                    | 0                          | 1                 | 4                  | 2                         | 1                          | 3                         | 0                          | 0,22                           | 1,50                  | 1,00                 | 0                  | 0                |
| 13                   | NAPO                           | 22           | 0                   | 0                | 213                 | 69                 | 20                 | 144                   | 35                    | 21                  | 26                   | 0                          | 0                 | 0                  | 2                         | 0                          | 0                         | 0                          | 0,48                           | 0,00                  | 0,00                 | 0                  | 0                |
| 14                   | BOLÍVAR                        | 155          | 1                   | 2                | 205                 | 180                | 61                 | 25                    | 8                     | 29                  | 2                    | 0                          | 4                 | 2                  | 17                        | 2                          | 7                         | 0                          | 6,92                           | 9,00                  | 0,50                 | 9                  | 60               |
| 15                   | COTOPAXI                       | 51           | 3                   | 1                | 200                 | 189                | 48                 | 11                    | 3                     | 25                  | 2                    | 0                          | 1                 | 0                  | 1                         | 2                          | 9                         | 0                          | 0,4                            | 30,05                 | 0,75                 | 76                 | 124187           |
| 16                   | PICHINCHA                      | 203          | 0                   | 4                | 164                 | 164                | 44                 | 0                     | 0                     | 60                  | 1                    | 16                         | 0                 | 1                  | 14                        | 1                          | 25                        | 1                          | 3,48                           | 60,00                 | 0,00                 | 38                 | 20               |
| 17                   | IMBABURA                       | 54           | 1                   | 1                | 133                 | 108                | 32                 | 25                    | 6                     | 15                  | 4                    | 0                          | 1                 | 0                  | 6                         | 0                          | 3                         | 1                          | 2,85                           | 1,50                  | 0,50                 | 0                  | 30               |
| 18                   | CAÑAR                          | 22           | 0                   | 0                | 123                 | 69                 | 21                 | 54                    | 16                    | 21                  | 16                   | 1                          | 1                 | 0                  | 0                         | 0                          | 2                         | 0                          | 0,34                           | 0,00                  | 0,00                 | 0                  | 0                |
| 19                   | CARCHI                         | 22           | 0                   | 1                | 77                  | 18                 | 9                  | 59                    | 28                    | 31                  | 6                    | 0                          | 0                 | 2                  | 0                         | 0                          | 0                         | 1                          | 0,45                           | 0,00                  | 0,00                 | 0                  | 0                |
| 20                   | SANTO DOMINGO DE LOS TSÁCHILAS | 22           | 0                   | 0                | 59                  | 48                 | 12                 | 11                    | 3                     | 21                  | 0                    | 0                          | 2                 | 2                  | 0                         | 0                          | 0                         | 0                          | 0,14                           | 0,00                  | 0,00                 | 0                  | 0                |
| 21                   | MORONA SANTIAGO                | 45           | 1                   | 0                | 47                  | 47                 | 12                 | 0                     | 0                     | 11                  | 0                    | 0                          | 2                 | 0                  | 4                         | 0                          | 4                         | 0                          | 2,73                           | 0,00                  | 0,00                 | 0                  | 60               |
| 22                   | TUNGURAHUA                     | 23           | 0                   | 0                | 28                  | 28                 | 11                 | 0                     | 0                     | 10                  | 0                    | 0                          | 0                 | 0                  | 4                         | 0                          | 3                         | 0                          | 0,14                           | 0,21                  | 0,00                 | 0                  | 25               |
| 23                   | SUCUMBIOS                      | 2            | 0                   | 0                | 3                   | 0                  | 0                  | 3                     | 1                     | 0                   | 1                    | 0                          | 0                 | 0                  | 0                         | 0                          | 0                         | 0                          | 0                              | 0,00                  | 0,00                 | 0                  | 0                |
| 24                   | GALÁPAGOS                      | 1            | 0                   | 0                | 0                   | 0                  | 0                  | 0                     | 0                     | 0                   | 0                    | 0                          | 0                 | 0                  | 0                         | 0                          | 0                         | 0                          | 0                              | 0,00                  | 0,00                 | 0                  | 0                |
| <b>Total general</b> |                                | <b>1957</b>  | <b>14</b>           | <b>27</b>        | <b>73893</b>        | <b>68259</b>       | <b>21649</b>       | <b>5434</b>           | <b>2355</b>           | <b>18279</b>        | <b>112</b>           | <b>33</b>                  | <b>37</b>         | <b>32</b>          | <b>143</b>                | <b>10</b>                  | <b>164</b>                | <b>8</b>                   | <b>45,24</b>                   | <b>9562,36</b>        | <b>5651,12</b>       | <b>661</b>         | <b>126096</b>    |

Fuente: Unidades de Monitoreo SNGR - Instituciones del SNGGIRD. 19/03/2026 - 13:00

Nota: \* Personas impactadas incluye a personas afectadas y damnificadas.

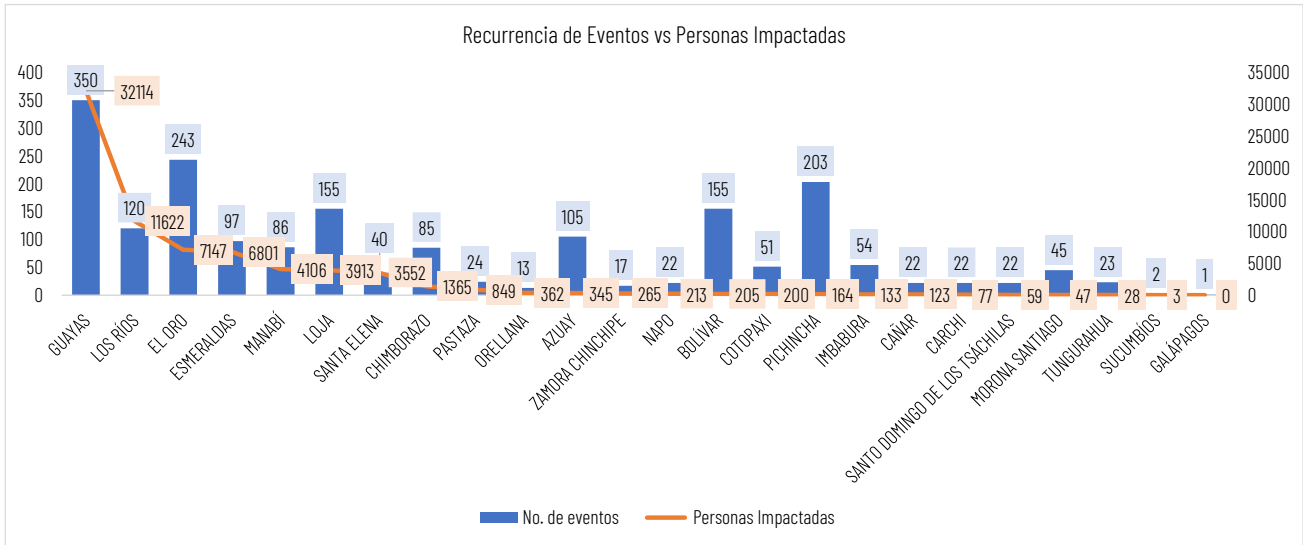

Fuente: Unidades de Monitoreo SNGR – Instituciones del SNDGIRD. 19/03/2026 - 13:00

**Número de eventos vs Personas Impactadas por fecha:**

Desde el 01/01/2026, a la fecha, los eventos por lluvias alcanzaron su mayor recurrencia en el mes de febrero registrando el 49,87% y mayor impacto a la población en marzo con 51,77%.

| Mes del Evento | Número de Eventos | Personas Impactadas | % de Recurrencia Eventos | % de Personas Impactadas |
|----------------|-------------------|---------------------|--------------------------|--------------------------|
| Enero          | 285               | 1781                | 14,56%                   | 2,42%                    |
| Febrero        | 976               | 33761               | 49,87%                   | 45,81%                   |
| Marzo          | 696               | 38151               | 35,56%                   | 51,77%                   |
| Total general  | 1957              | 73693               | 100,00%                  | 100,00%                  |

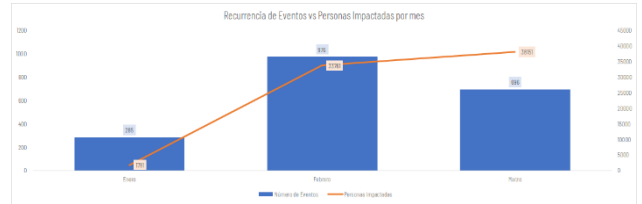

Fuente: Unidades de Monitoreo SNGR – Instituciones del SNDGIRD. 19/03/2026 - 13:00

A continuación, se detallan donde existieron personas fallecidas:

| No. | Provincia       | Cantón                | Parroquia                       | Sector   | Evento             | Fecha Del Evento | No. de fallecidos | Descripción general de evento   |
|-----|-----------------|-----------------------|---------------------------------|--|--------------------|------------------|-------------------|---|
| 1   | Los Ríos        | Babahoyo              | Pimocha                         | rcto. El Desquite, río Babahoyo                      | Inundación         | 12/03/2026       | 1                 | Por desbordamiento del río Babahoyo, una vivienda resultó inundada. En este contexto, un ciudadano de 58 años intentó apagar una bomba de agua que se encontraba en funcionamiento dentro del inmueble anegado. Durante la maniobra, sufrió una descarga eléctrica, lo que provocó que cayera al agua acumulada en el lugar. Personal médico confirmó que ingresó sin signos vitales, ratificando el fallecimiento del ciudadano de sexo masculino. |
| 2   | Guayas          | Guayaquil             | Tarqui/Bloque 8 flor de Bastión | Tarqui/Bloque 8 flor de Bastión                      | Inundación         | 11/03/2026       | 1                 | Por la presión del caudal de aguas pluviales, provocó el desplazamiento de la tapa de una alcantarilla. Varios niños se encontraban jugando en el sector, una menor cayó al interior del sistema de alcantarillado.   |
| 3   | Azuay           | Camilo Ponce Enriquez | Carmen de Píjili                | Tres Banderas  | Aluvión            | 11/03/2026       | 1                 | Por lluvias, se produjo un aluvión de tierra y lodo que afectó a una vivienda del sector; adicionalmente, se reportó una persona fallecida y dos personas heridas trasladadas al centro de salud de Píjili.   |
| 4   | Bolívar         | San Miguel            | Balsapamba                      | Las Peñas, vía San Miguel-Balsapamba [E-491]         | Deslizamiento      | 10/03/2026       | 1                 | Una persona de 62 años quedó atrapada por el deslizamiento. Su cuerpo fue encontrado sin signos vitales.  |
| 5   | Imbabura        | Cotacachi             | Vacas Galindo                   | Quinde Talacos                                       | Aluvión            | 09/03/2026       | 1                 | Por lluvias y el incremento súbito del caudal de la quebrada sin nombre, ocasionó que dos personas fueran arrastradas por la corriente, una de ellas falleció.  |
| 6   | Azuay           | Girón                 | Girón                           | Pamapedel  | Deslizamiento      | 09/03/2026       | 1                 | Dentro de una vivienda se encontró una persona fallecida producto de un aplastamiento.  |
| 7   | Cotopaxi        | La Maná               | La Maná                         | Calle 27 de noviembre y calle 14.                    | Deslizamiento      | 09/03/2026       | 1                 | Debido a las lluvias, se produjo un deslizamiento de tierra que ocasionó el fallecimiento de una persona de sexo masculino.   |
| 8   | Morona Santiago | Taisha                | Tuñintensa                      | Dos Lagunas  | Tormenta Eléctrica | 04/03/2026       | 1                 | Por una descarga eléctrica, falleció una persona que se encontraba transportando pupitres en una embarcación.   |
| 9   | Cotopaxi        | Pujilí                | Zumbahua                        | Caserío Chicho.                                      | Deslizamiento      | 13/02/2026       | 1                 | Un deslizamiento de tierra afectó una vivienda de construcción mixta y provocó el colapso de una de sus paredes. Como consecuencia de este evento, falleció un menor de aproximadamente 8 años.   |
| 10  | Chimborazo      | Chambo                | Chambo                          | Caserío Airón  | Deslizamiento      | 02/02/2026       | 1                 | Por desbordamiento de una acequia se produjo un deslizamiento, en el cual se reportó una persona atrapada. Posteriormente, fue encontrada sin vida.   |
| 11  | Azuay           | Paute                 | Paute                           | Abdón Calderón                                       | Deslizamiento      | 28/01/2026       | 1                 | Por un deslizamiento de lodo junto a una vivienda, se reportó una persona fallecida.  |
| 12  | Cotopaxi        | Sigchos               | Chugchilan                      | Caserío Guasumbini Chico, vía a Sigchos - Chugchilán | Deslizamiento      | 09/03/2026       | 1                 | Por un deslizamiento se reportó una persona fallecida.  |
| 13  | Los Ríos        | Babahoyo              | Babahoyo, Cabecera Cantonal     | varios - río San Pablo                               | Inundación         | 13/03/2026       | 1                 | Por inundación se reportó una persona fallecida al interior de su domicilio, la víctima se encontraba dormida bajo efectos de medicamentos.   |

| No.           | Provincia | Cantón   | Parroquia | Sector                              | Evento          | Fecha Del Evento | No. de fallecidos | Descripción general de evento  |
|---------------|-----------|----------|-----------|-------------------------------------|-----------------|------------------|-------------------|--|
| 14            | Los Ríos  | Urdaneta | Ricaurte  | La Industria, cascada Pan de Azúcar | Erosión Hídrica | 16/03/2026       | 1                 | El 16/03/2026, se reportó afectaciones en las bases de un puente artesanal elaborado por la comunidad, provocando una erosión hídrica, se reportó además la caída de una persona que se movilizaba en el puente, cayendo y sufriendo golpes en las piedras de la zona baja, lo que provocó su fallecimiento. |
| <b>Total:</b> |           |          |           |                                     |                 |                  | <b>14</b>         |  |

Fuente: Unidades de Monitoreo SNGR - Instituciones del SNDGIRD. 19/03/2026 - 13:00

## 5. Alojamientos Temporales

En lo que va del 2026, por lluvias se han activado **28 alojamientos temporales**, de los cuales **17** se encuentran **activos** y **11** se encuentran **cerrados**, adicional, existen 4 alojamientos temporales implementados.

- Alojamientos temporales activos:**

| No           | Provincia | Cantón                           | Parroquia  | Tipo              | Nombre del Alojamiento  | Fecha de Apertura | # Familias | # Personas |
|--------------|-----------|----------------------------------|--|-------------------|---|-------------------|------------|------------|
| 1            | Azuay     | Girón                            | Girón  | Albergue temporal | Casa Comunal de la Loma de Lentag   | 14/3/2026         | 3          | 10         |
| 2            | Azuay     | Chaucha                          | Cuenca   | Albergue temporal | Hogar Juvenil   | 12/3/2026         | 7          | 24         |
| 3            | Azuay     | Girón                            | Girón  | Albergue temporal | Coliseo De Deportes Esteban Lucero  | 10/3/2026         | 2          | 9          |
| 4            | El Oro    | Zaruma                           | Salvías  | Albergue temporal | Casa Comunal Ortega Alto  | 11/3/2026         | 2          | 4          |
| 5            | Guayas    | Alfredo Baquerizo Moreno (Jujan) | Alfredo Baquerizo Moreno (Jujan)                   | Refugio temporal  | Iglesia Católica San Agustín  | 5/3/2026          | 9          | 29         |
| 6            | Los Ríos  | Babahoyo                         | Barreiro   | Albergue temporal | Ex UPC de Barreiro  | 12/3/2026         | 5          | 13         |
| 7            | Los Ríos  | Babahoyo                         | Dr. Camilo Ponce                                   | Albergue temporal | Centro de Catequesis de la parroquia Nuestra Señora del Carmen "El Cafetal" | 12/3/2026         | 23         | 65         |
| 8            | Los Ríos  | Babahoyo                         | Dr. Camilo Ponce                                   | Refugio temporal  | Coliseo de Fútbol Sala Carlos Alvarado                                      | 12/3/2026         | 23         | 103        |
| 9            | Los Ríos  | Babahoyo                         | Febres Cordero (Las Juntas)(Cab. En Mata De Cacao) | Albergue temporal | Iglesia Católica Cristo Rey   | 10/3/2026         | 10         | 14         |
| 10           | Los Ríos  | Babahoyo                         | Pimocha  | Albergue temporal | Centro De Desarrollo Infantil De Pimocha                                    | 6/3/2026          | 6          | 18         |
| 11           | Los Ríos  | Ventanas                         | Ventanas   | Albergue temporal | Casa Comunal Los Girasoles  | 12/3/2026         | 14         | 38         |
| 12           | Manabí    | Portoviejo                       | Andres De Vera                                     | Albergue temporal | Escuela Fiscal Mixta Martha Bucarán de Roldós                               | 26/2/2026         | 3          | 9          |
| 13           | Los Ríos  | Babahoyo                         | Pimocha  | Refugio temporal  | Edificio Municipal  | 10/3/2026         | 13         | 36         |
| 14           | Guayas    | Balao                            | Balao  | Albergue temporal | Unidad Educativa "José de la Cuadra"  | 10/3/2026         | 28         | 99         |
| 15           | Los Ríos  | Babahoyo                         | Dr. Camilo Ponce                                   | Refugio Temporal  | U.E Juan E Verdesoto  | 15/3/2026         | 10         | 27         |
| 16           | Los Ríos  | Baba                             | Baba   | Albergue temporal | Escuela de Educación Básica Intraymi  | 17/03/2026        | 1          | 4          |
| 17           | Los Ríos  | Baba                             | Baba   | Refugio temporal  | CNH Niños del Futuro El Kiosko  | 17/03/2026        | 1          | 7          |
| <b>Total</b> |           |                                  |  |                   |   |                   | <b>160</b> | <b>509</b> |

- Alojamientos implementados**

En el marco de las acciones de la SNGR, adicional a los alojamientos activados, se mantienen implementados **4 alojamientos temporales** los cuales están disponibles para recibir a familias afectadas.

| No | Provincia  | Cantón  | Parroquia         | Tipo              | Nombre del Alojamiento               |
|----|------------|---------|-------------------|-------------------|--------------------------------------|
| 1  | Cotopaxi   | Sigchos | Sigchos           | Albergue temporal | Centro Gerontológico Gulacusig       |
| 2  | Los Ríos   | Vinces  | Antonio Sotomayor | Albergue temporal | Escuela Victor Mercante              |
| 3  | Chimborazo | Alausí  | Huigra            | Albergue temporal | Iglesia de Huigra                    |
| 4  | Chimborazo | Alausí  | Sibambe           | Albergue temporal | Coliseo Galo Durán Torres de Sibambe |

- Alojamientos temporales cerrados:**

| No | Provincia  | Cantón                | Parroquia                                    | Tipo                | Nombre del Alojamiento                     | Fecha de Apertura | Fecha de Cierre |
|----|------------|-----------------------|--|---------------------|--|-------------------|-----------------|
| 1  | Chimborazo | Alausí                | Alausí                                       | Albergue temporal   | UE San Francisco de Sales                  | 18/02/2026        | 21/02/2026      |
| 2  | El Oro     | Zaruma                | Salvías                                      | Refugio temporal    | Coliseo de Escuela Dr. Ernesto Castro      | 10/03/2026        | 10/03/2026      |
| 3  | El Oro     | Piñas                 | Piñas / La Matriz                            | Refugio temporal    | San Vicente de Pauli                       | 7/03/2026         | 8/03/2026       |
| 4  | El Oro     | Santa Rosa            | Santa Rosa                                   | Refugio temporal    | Casa Comunal Estero Medina                 | 23/02/2026        | 3/03/2026       |
| 5  | Guayas     | El Triunfo            | El Triunfo                                   | Refugio temporal    | Iglesia Evangélica "En el nombre de Jesús" | 13/01/2026        | 26/01/2026      |
| 6  | Guayas     | Milagro               | Roberto Astudillo (Cab. En Cruce De Venecia) | Albergue temporal   | Unidad Educativa Tnte. Hugo Ortiz          | 25/02/2026        | 5/03/2026       |
| 7  | Guayas     | Milagro               | Ernesto Seminario                            | Albergue temporal   | Unidad Educativa 17 de Septiembre          | 24/02/2026        | 6/03/2026       |
| 8  | Orellana   | Francisco De Orellana | Taracoa (Nueva Esperanza: Yuca)              | Albergue temporal   | AUDITORIO DEL GADP DE TARACOA              | 27/02/2026        | 28/02/2026      |
| 9  | Los Ríos   | Quinsaloma            | Quinsaloma                                   | Albergue temporal   | Casa Comunal Las Casitas                   | 11/03/2026        | 12/03/2026      |
| 10 | Los Ríos   | Babahoyo              | Dr. Camilo Ponce                             | Campamento temporal | Cancha deportiva Barrio Lindo              | 12/03/2026        | 13/03/2026      |
| 11 | Guayas     | Balao                 | Balao  | Albergue temporal   | Centro de Catequesis Juan Pablo II         | 10/03/2026        | 16/03/2026      |

Fuente: Unidades de Monitoreo SNGR - Instituciones del SNDGIRD. 19/03/2026 - 13:00

## 6. Asistencia Humanitaria

Por eventos producidos por lluvias desde el 01 de enero de 2026 a la fecha, se ha entregado la siguiente asistencia humanitaria:

La SNGR ha entregado a la población un total de **32.269** bienes de asistencia humanitaria:

| No. | Provincia  | KCA (15 días - 4 personas) | KPRH (para 3 días) | RA (24 horas) | Kit de Aseo Personal | Kit de Limpieza | Camas | Cobijas / Frazadas | Colchones | Kit de Dormir | Kit de Vajilla | Kit de Limpieza (albergue) | Mosquiteras, Redes de Cama | KMCC AT | Almohada | Balde de 10 lt | Purificador de Agua | Otros | Total Bienes | PERSONAS BENEFICIARIAS | FAMILIAS BENEFICIARIAS |
|-----|------------|----------------------------|--------------------|---------------|----------------------|-----------------|-------|--------------------|-----------|---------------|----------------|----------------------------|----------------------------|---------|----------|----------------|---------------------|-------|--------------|------------------------|------------------------|
| 1   | AZUAY      | 39                         | 35                 | 0             | 26                   | 19              | 0     | 0                  | 0         | 20            | 11             | 0                          | 0                          | 0       | 0        | 0              | 0                   | 0     | 150          | 156                    | 47                     |
| 2   | BOLÍVAR    | 0                          | 91                 | 0             | 0                    | 16              | 0     | 0                  | 0         | 6             | 4              | 0                          | 0                          | 0       | 0        | 0              | 0                   | 0     | 117          | 114                    | 47                     |
| 3   | CANAR      | 39                         | 3                  | 0             | 41                   | 22              | 0     | 0                  | 0         | 8             | 4              | 0                          | 0                          | 0       | 0        | 0              | 0                   | 0     | 117          | 130                    | 38                     |
| 4   | CARCHI     | 40                         | 0                  | 0             | 39                   | 38              | 36    | 46                 | 0         | 46            | 39             | 0                          | 0                          | 0       | 0        | 0              | 3                   | 0     | 287          | 81                     | 38                     |
| 5   | CHIMBORAZO | 99                         | 133                | 0             | 109                  | 97              | 0     | 1                  | 0         | 69            | 101            | 12                         | 0                          | 0       | 0        | 13             | 0                   | 13    | 647          | 1765                   | 615                    |
| 6   | COTOPAXI   | 38                         | 2                  | 0             | 40                   | 30              | 0     | 0                  | 0         | 34            | 25             | 10                         | 3                          | 0       | 0        | 0              | 0                   | 1     | 183          | 461                    | 282                    |

| No.          | Provincia                      | KCA (15 días - 4 personas) | KPRH (para 3 días) | RA (24 horas) | Kit de Aseo Personal | Kit de Limpieza | Camas      | Cobijas / Frazadas | Colchones  | Kit de Dormir | Kit de Vajilla | Kit de Limpieza (albergue) | Mosquiteras, Redes de Cama | KMCC-AT  | Almohada   | Balde de 10 lt | Purificador de Agua | Otros     | Total Bienes | PERSONAS BENEFICIARIAS | FAMILIAS BENEFICIARIAS |
|--------------|--------------------------------|----------------------------|--------------------|---------------|----------------------|-----------------|------------|--------------------|------------|---------------|----------------|----------------------------|----------------------------|----------|------------|----------------|---------------------|-----------|--------------|------------------------|------------------------|
| 7            | EL ORO                         | 1445                       | 1512               | 0             | 140                  | 140             | 0          | 0                  | 0          | 49            | 623            | 0                          | 0                          | 0        | 0          | 0              | 0                   | 0         | 3909         | 4622                   | 1787                   |
| 8            | ESMERALDAS                     | 422                        | 3144               | 0             | 1492                 | 1047            | 0          | 0                  | 0          | 176           | 20             | 0                          | 0                          | 0        | 0          | 0              | 13                  | 0         | 6314         | 5962                   | 1677                   |
| 9            | GUAYAS                         | 630                        | 5598               | 2             | 450                  | 200             | 300        | 110                | 110        | 298           | 409            | 0                          | 0                          | 0        | 100        | 0              | 0                   | 0         | 8207         | 17459                  | 6373                   |
| 10           | IMBABURA                       | 10                         | 0                  | 0             | 12                   | 6               | 2          | 0                  | 0          | 3             | 7              | 0                          | 0                          | 0        | 0          | 0              | 0                   | 0         | 40           | 30                     | 8                      |
| 11           | LOJA                           | 382                        | 1074               | 0             | 0                    | 0               | 0          | 0                  | 0          | 131           | 4              | 0                          | 0                          | 0        | 0          | 0              | 0                   | 0         | 1591         | 4175                   | 1408                   |
| 12           | LOS RÍOS                       | 388                        | 3262               | 0             | 58                   | 0               | 0          | 0                  | 0          | 45            | 3              | 0                          | 0                          | 0        | 0          | 0              | 0                   | 0         | 3756         | 9081                   | 3289                   |
| 13           | MANABÍ                         | 1261                       | 540                | 0             | 1151                 | 785             | 3          | 0                  | 0          | 863           | 0              | 0                          | 0                          | 1        | 0          | 0              | 0                   | 0         | 4604         | 7524                   | 3058                   |
| 14           | MORONA SANTIAGO                | 14                         | 0                  | 0             | 13                   | 13              | 0          | 0                  | 0          | 6             | 8              | 0                          | 0                          | 0        | 0          | 0              | 0                   | 0         | 54           | 177                    | 54                     |
| 15           | NAPO                           | 0                          | 72                 | 0             | 17                   | 1               | 0          | 0                  | 0          | 0             | 0              | 0                          | 0                          | 0        | 0          | 0              | 0                   | 0         | 90           | 160                    | 40                     |
| 16           | ORELLANA                       | 0                          | 163                | 0             | 0                    | 64              | 0          | 0                  | 0          | 0             | 0              | 0                          | 0                          | 0        | 0          | 0              | 0                   | 0         | 227          | 310                    | 94                     |
| 17           | PASTAZA                        | 241                        | 0                  | 0             | 217                  | 0               | 0          | 0                  | 0          | 0             | 167            | 0                          | 0                          | 0        | 0          | 0              | 0                   | 0         | 625          | 1582                   | 599                    |
| 18           | PICHINCHA                      | 20                         | 0                  | 0             | 20                   | 0               | 0          | 0                  | 0          | 30            | 2              | 11                         | 0                          | 0        | 0          | 0              | 0                   | 0         | 83           | 202                    | 60                     |
| 19           | SANTA ELENA                    | 71                         | 1004               | 0             | 74                   | 49              | 0          | 0                  | 0          | 32            | 13             | 0                          | 0                          | 0        | 0          | 0              | 0                   | 0         | 1243         | 3319                   | 908                    |
| 20           | SANTO DOMINGO DE LOS TSÁCHILAS | 1                          | 0                  | 0             | 1                    | 1               | 0          | 0                  | 0          | 0             | 0              | 0                          | 0                          | 0        | 0          | 0              | 0                   | 0         | 3            | 6                      | 1                      |
| 21           | SUCUMBÍOS                      | 1                          | 0                  | 0             | 0                    | 0               | 0          | 0                  | 0          | 2             | 1              | 0                          | 0                          | 0        | 0          | 0              | 0                   | 0         | 4            | 3                      | 1                      |
| 22           | TUNGURAHUA                     | 3                          | 0                  | 0             | 3                    | 3               | 0          | 0                  | 0          | 6             | 3              | 0                          | 0                          | 0        | 0          | 0              | 0                   | 0         | 18           | 60                     | 19                     |
| <b>Total</b> |                                | <b>5144</b>                | <b>16633</b>       | <b>2</b>      | <b>3903</b>          | <b>2531</b>     | <b>341</b> | <b>157</b>         | <b>110</b> | <b>1824</b>   | <b>1444</b>    | <b>33</b>                  | <b>3</b>                   | <b>1</b> | <b>100</b> | <b>13</b>      | <b>16</b>           | <b>14</b> | <b>32269</b> | <b>57379</b>           | <b>20443</b>           |

Fuente: Unidades de Monitoreo SNGR - Instituciones del SNDGIRD. 19/03/2026 - 13:00

El SNDGIRD ha entregado a la población un total de **187.137** bienes de asistencia humanitaria:

| No.                  | Provincia                      | KCA (15 días - 4 personas) | KPRH (para 3 días) | RA (24 horas) | Kit de Aseo Personal | Kit de Vestir | Toallas de Baño | Kit de Limpieza | Frazadas  | Camas     | Cobijas / Frazadas | Colchones  | Kit de Dormir | Kit de Cocina | Kit de Vajilla | Cochetas | Kit de Limpieza (albergue) | Mosquiteras, Redes de Cama | Almohada  | Juego de Sábanas | Féraxos    | Agua en Recipiente no Reutilizable (gal) | Agua Distribuida en Tanques (gal) No Potable | Agua Distribuida en Tanques (gal) Potable | Bidón para Agua | Saquillos Control de Inundaciones | Láminas de Zinc | Cemento   | Kit de Alojamiento o herramientas familiar | Bono de Emergencia | Bono de Compensación por Evento Natural o Antrópico | Otros         | Total Bienes  | Personas beneficiadas | Familias beneficiadas |   |
|----------------------|--------------------------------|----------------------------|--------------------|---------------|----------------------|---------------|-----------------|-----------------|-----------|-----------|--------------------|------------|---------------|---------------|----------------|----------|----------------------------|----------------------------|-----------|------------------|------------|--|--|---|-----------------|-----------------------------------|-----------------|-----------|--|--------------------|---|---------------|---------------|-----------------------|-----------------------|---|
| 1                    | AZUAY                          | 0                          | 2                  | 0             | 0                    | 0             | 0               | 0               | 0         | 0         | 0                  | 0          | 0             | 0             | 0              | 0        | 0                          | 0                          | 0         | 0                | 0          | 0  | 61200  | 0   | 0               | 0                                 | 0               | 0         | 0  | 0                  | 0   | 0             | 61202         | 15834                 | 3982                  |   |
| 2                    | BOLÍVAR                        | 0                          | 0                  | 12            | 0                    | 0             | 0               | 0               | 0         | 0         | 0                  | 0          | 0             | 0             | 0              | 0        | 0                          | 0                          | 0         | 0                | 0          | 0  | 0  | 0   | 0               | 0                                 | 0               | 0         | 0  | 0                  | 0   | 0             | 12            | 0                     | 0                     |   |
| 3                    | CARCHI                         | 18                         | 0                  | 0             | 18                   | 0             | 0               | 0               | 2         | 0         | 0                  | 11         | 0             | 0             | 0              | 0        | 0                          | 0                          | 0         | 0                | 0          | 0  | 0  | 0   | 0               | 0                                 | 0               | 0         | 0  | 0                  | 26  | 0             | 75            | 15                    | 40                    |   |
| 4                    | CHIMBORAZO                     | 50                         | 0                  | 15            | 30                   | 0             | 0               | 0               | 1         | 0         | 3                  | 1          | 0             | 0             | 0              | 0        | 0                          | 0                          | 0         | 0                | 0          | 105                                      | 58653  | 59611                                     | 25              | 0                                 | 0               | 0         | 0  | 23                 | 1   | 118518        | 94189         | 23600                 |                       |   |
| 5                    | COTOPAXI                       | 0                          | 2                  | 0             | 0                    | 0             | 0               | 0               | 0         | 0         | 0                  | 0          | 0             | 0             | 0              | 0        | 0                          | 0                          | 0         | 0                | 0          | 0  | 0  | 0   | 0               | 0                                 | 0               | 0         | 0  | 0                  | 0   | 0             | 2             | 7                     | 2                     |   |
| 6                    | ESMERALDAS                     | 0                          | 0                  | 0             | 0                    | 0             | 0               | 0               | 0         | 0         | 0                  | 0          | 0             | 0             | 0              | 0        | 0                          | 0                          | 0         | 0                | 0          | 0  | 0  | 0   | 0               | 0                                 | 0               | 0         | 0  | 0                  | 422   | 800           | 422           | 0                     | 0                     |   |
| 6                    | GUAYAS                         | 434                        | 630                | 240           | 45                   | 0             | 28              | 0               | 0         | 389       | 29                 | 0          | 0             | 0             | 5              | 0        | 5                          | 0                          | 0         | 0                | 0          | 0  | 0  | 0   | 0               | 0                                 | 0               | 0         | 0  | 0                  | 0   | 1805          | 2119          | 1244                  | 0                     | 0 |
| 7                    | IMBABURA                       | 9                          | 31                 | 0             | 13                   | 0             | 10              | 0               | 3         | 0         | 2                  | 7          | 1             | 1             | 0              | 0        | 0                          | 0                          | 0         | 0                | 0          | 0  | 0  | 10  | 0               | 0                                 | 0               | 0         | 0  | 4                  | 254   | 345           | 151           | 43                    | 0                     |   |
| 8                    | LOS RÍOS                       | 0                          | 10                 | 0             | 1                    | 0             | 0               | 0               | 0         | 0         | 1                  | 0          | 0             | 0             | 0              | 0        | 0                          | 0                          | 0         | 0                | 0          | 2  | 0  | 0   | 0               | 3400                              | 0               | 0         | 32   | 0                  | 0   | 0             | 3446          | 164                   | 92                    |   |
| 9                    | MORONA SANTIAGO                | 0                          | 4                  | 0             | 1                    | 0             | 0               | 7               | 0         | 0         | 0                  | 3          | 0             | 2             | 0              | 0        | 0                          | 0                          | 0         | 1                | 0          | 0  | 0  | 0   | 0               | 15                                | 5               | 0         | 0  | 0                  | 92  | 130           | 75            | 23                    | 0                     |   |
| 10                   | NAPO                           | 11                         | 0                  | 0             | 0                    | 117           | 0               | 7               | 0         | 3         | 7                  | 0          | 6             | 0             | 0              | 0        | 0                          | 0                          | 0         | 0                | 0          | 0  | 0  | 0   | 0               | 33                                | 0               | 0         | 10   | 12                 | 0   | 206           | 167           | 42                    | 0                     |   |
| 11                   | ORELLANA                       | 0                          | 0                  | 0             | 0                    | 0             | 0               | 0               | 0         | 0         | 8                  | 0          | 0             | 0             | 0              | 0        | 0                          | 0                          | 0         | 0                | 0          | 150                                      | 0  | 0   | 0               | 0                                 | 0               | 0         | 0  | 0                  | 158   | 324           | 214           | 56                    | 0                     |   |
| 12                   | PASTAZA                        | 35                         | 270                | 0             | 0                    | 0             | 0               | 0               | 0         | 0         | 0                  | 11         | 0             | 0             | 212            | 0        | 0                          | 0                          | 0         | 0                | 0          | 0  | 0  | 0   | 0               | 0                                 | 0               | 0         | 0  | 0                  | 528   | 1113          | 682           | 0                     | 0                     |   |
| 13                   | PICHINCHA                      | 8                          | 0                  | 0             | 17                   | 2             | 15              | 4               | 13        | 0         | 3                  | 0          | 0             | 0             | 0              | 1        | 0                          | 0                          | 0         | 0                | 0          | 0  | 0  | 0   | 0               | 4                                 | 0               | 0         | 0  | 0                  | 67  | 116           | 34            | 0                     | 0                     |   |
| 14                   | SANTO DOMINGO DE LOS TSÁCHILAS | 0                          | 0                  | 11            | 0                    | 0             | 0               | 0               | 0         | 6         | 6                  | 0          | 0             | 0             | 1              | 0        | 0                          | 0                          | 0         | 0                | 0          | 12                                       | 6  | 0   | 0               | 0                                 | 0               | 0         | 0  | 0                  | 1   | 43            | 43            | 11                    | 0                     |   |
| 15                   | TUNGURAHUA                     | 0                          | 0                  | 0             | 1                    | 0             | 0               | 2               | 0         | 2         | 1                  | 1          | 1             | 0             | 0              | 1        | 2                          | 1                          | 0         | 0                | 0          | 0  | 0  | 0   | 0               | 0                                 | 0               | 0         | 0  | 0                  | 0   | 12            | 35            | 11                    | 0                     |   |
| <b>Total general</b> |                                | <b>665</b>                 | <b>949</b>         | <b>278</b>    | <b>126</b>           | <b>119</b>    | <b>15</b>       | <b>58</b>       | <b>13</b> | <b>11</b> | <b>17</b>          | <b>401</b> | <b>87</b>     | <b>1</b>      | <b>22</b>      | <b>1</b> | <b>218</b>                 | <b>14</b>                  | <b>12</b> | <b>1</b>         | <b>257</b> | <b>58653</b>                             | <b>12081</b>                                 | <b>35</b>                                 | <b>3400</b>     | <b>62</b>                         | <b>6</b>        | <b>32</b> | <b>10</b>                                  | <b>85</b>          | <b>928</b>  | <b>187137</b> | <b>115242</b> | <b>30294</b>          |                       |   |

Fuente: Unidades de Monitoreo SNGR - Instituciones del SNDGIRD. 19/03/2026 - 13:00

## 7. Declaratorias emitidas y COE activados

Declaratorias de niveles de alertas en todo el país:

| Nivel de Gobierno | Provincia   | Cantón     | Parroquia | Fecha de declaratoria | Nivel de Alerta | Descripción   |
|-------------------|---|------------|-----------|-----------------------|-----------------|---|
| Alerta Regional   | Esmeraldas, Los Ríos, Pichincha, Carchi, Guayas, Loja.  | --         | --        | 20/02/2026            | Roja            | DECLÁRESE el estado de ALERTA ROJA, a fin de precautelar mayores afectaciones causadas a raíz del aumento de precipitaciones y deslizamientos de tierra, con la finalidad de mantener el monitoreo y planear preparación para la respuesta.     |
| Alerta Regional   | Azuay, Bolívar, Cañar, Chimborazo, Cotopaxi, El Oro, Imbabura, Manabí, Morona Santiago, Napo, Orellana, Santa Elena, Santo Domingo de los Tsáchilas, Sucumbios, Zamora Chinchipe. | --         | --        | 20/02/2026            | Naranja         | DECLÁRESE el estado de ALERTA NARANJA, a fin de precautelar mayores afectaciones causadas a raíz del aumento de precipitaciones y deslizamientos de tierra, con la finalidad de mantener el monitoreo y planear preparación para la respuesta.  |
| Alerta Regional   | Pastaza y Tungurahua.   | --         | --        | 20/02/2026            | Amarilla        | DECLÁRESE el estado de ALERTA AMARILLA, a fin de precautelar mayores afectaciones causadas a raíz del aumento de precipitaciones y deslizamientos de tierra, con la finalidad de mantener el monitoreo y planear preparación para la respuesta. |
| Alerta Cantonal   | Esmeraldas  | Esmeraldas | --        | 12/02/2026            | Roja            | El 12/02/2026 el COE Cantonal Esmeraldas actualizó la declaratoria de ALERTA AMARILLA a ALERTA ROJA en todo el cantón Esmeraldas, en concordancia con la Resolución Nro. 0028-2026 emitida por la Secretaría Nacional de Gestión de Riesgos     |

| Nivel de Gobierno | Provincia | Cantón      | Parroquia      | Fecha de declaratoria | Nivel de Alerta | Descripción  |
|-------------------|-----------|-------------|----------------|-----------------------|-----------------|--|
| Alerta Cantonal   | Guayas    | Milagro     | --             | 23/02/2026            | Roja            | El GAD Cantonal declaró en Alerta Roja al cantón Milagro   |
| Alerta Parroquial | Manabí    | Portoviejo  | Andrés de Vera | 24/02/2026            | Roja            | Mediante RESOLUCIÓN GADMP-2026-ALC-001, emitida el 25/02/2026, por el GAD Cantonal Portoviejo, se resolvió declarar el estado de ALERTA ROJA el sector comprendido en la Calle Chimborazo, Sector Miraflores Parroquia Andrés de Vera respaldado mediante informe.               |
| Alerta Cantonal   | Manabí    | Montecristi | --             | 06/03/2026            | Roja            | Mediante RESOLUCIÓN ADMINISTRATIVA No. 011-2026-ALC-JLT-L-GAMCM, Declarar en ALERTA ROJA al cantón Montecristi en las zonas susceptibles a inundación, por los efectos de la época lluviosa.   |
| Alerta Cantonal   | Los Ríos  | Vinces      | --             | 09/03/2026            | Roja            | ACOGERNOS A LA RESOLUCIÓN Nro. SNGR-036-2026; Y, DECLARAR LA ALERTA ROJA en toda la jurisdicción territorial del Cantón Vinces, provincia de Los Ríos, debido a la magnitud de las inundaciones y los impactos severos en la infraestructura, la población y cultivos agrícolas. |

**Declaratorias de emergencia nacional:**

| No. | Nacional            | Fecha de declaratoria | Fecha de Cierre | Estado  | Observación  |
|-----|---------------------|-----------------------|-----------------|---------|--|
| 1   | Emergencia nacional | 12/03/2026            | 12/05/2026      | Vigente | Mediante RESOLUCIÓN Nro. SNGR- 48-2026, emitida el 12 de marzo de 2026, por la Secretaría Nacional de Gestión de Riesgos se resolvió: MODIFICAR la Declaratoria de <b>Emergencia Regional</b> emitida mediante Resolución Nro. SNGR-040-2026, de fecha 27 de febrero de 2026, a Declaratoria de Emergencia Nacional, y MODIFICAR el plazo de la Resolución por <b>SESENTA (60) DÍAS, a partir de la suscripción de la presente Resolución, por el Estado de Emergencia Nacional por época lluviosa</b> , debido a la afectación generalizada en el territorio, registrándose impactos en el 100% de las provincias y en el 85,58% de los cantones, con consecuencias significativas sobre la población, viviendas e infraestructura crítica. |

**Declaratorias de emergencias cantonales:**

Desde el 01/01/2026 hasta la presente fecha se ha declarado en emergencia los siguientes cantones:

| No. | Provincia  | Cantón       | Fecha de Activación | Fecha de cierre | Estado  | Observaciones   |
|-----|------------|--------------|---------------------|-----------------|---------|---|
| 1   | Azuay      | Girón        | 12/03/2026          | --              | Vigente | La máxima autoridad del cantón declara la Emergencia por los eventos suscitados los últimos días  |
| 2   | Azuay      | Santa Isabel | 12/03/2026          | --              | Vigente | La máxima autoridad del cantón declara la Emergencia por los eventos suscitados los últimos días  |
| 3   | Bolívar    | Chillanes    | 11/03/2026          | --              | Vigente | La máxima autoridad del cantón declara la Emergencia por los eventos de época lluviosa  |
| 4   | Chimborazo | Pallatanga   | 12/03/2026          | 10/05/2026      | Vigente | Alcalde del GAD Pallatanga declaró en emergencia lluvias intensas en el cantón Pallatanga a fin de precautelar mayores afectaciones causadas a raíz del aumento de precipitaciones y deslizamientos de tierra en el cantón Pallatanga por un plazo de 60 días.  |
| 5   | Cotopaxi   | Sigchos      | 25/02/2026          | 26/03/2026      | Vigente | Declaratoria de emergencia del cantón Sigchos, para coordinar y agilizar la respuesta ante la época lluviosa.   |
| 6   | El Oro     | Portovelo    | 10/03/2026          | 25/05/2026      | Vigente | GAD Portovelo declaró <b>emergencia Territorial</b> en todo el cantón, por el impacto a la población por los eventos de la época lluviosa   |
| 7   | El Oro     | Zaruma       | 10/3/2026           | 10/05/2026      | Vigente | GAD Zaruma se declaró en situación de <b>emergencia territorial</b> .   |
| 8   | El Oro     | Piñas        | 08/3/2026           | 08/4/2026       | Vigente | Emergencia territorial por las afectaciones provocadas por época lluviosa.  |
| 9   | El Oro     | La Lajas     | 07/03/2026          | 07/04/2026      | Vigente | Declaratoria de emergencia territorial por lluvias  |
| 10  | El Oro     | Santa Rosa   | 23/2/2026           | 23/4/2026       | Vigente | GAD Santa Rosa se declaró en situación de <b>emergencia territorial</b> .   |
| 11  | Esmeraldas | Quinindé     | 17/03/2026          | --              | Vigente | La máxima autoridad del cantón declara la Emergencia por los eventos de época lluviosa  |
| 12  | Esmeraldas | Muisne       | 13/03/2026          | --              | Vigente | La máxima autoridad del cantón declara la Emergencia por los eventos de época lluviosa  |
| 13  | Los Ríos   | Ventanas     | 11/3/2026           | 10/05/2026      | Vigente | Declarar el estado de emergencia en el cantón Ventanas por las afectaciones generadas por la temporada invernal (inundaciones, deslizamientos y daños a infraestructura), para ejecutar acciones de respuesta, mitigación y recuperación.   |
| 14  | Los Ríos   | Urdaneta     | 10/3/2026           | 10/05/2026      | Vigente | Declarar la Emergencia en el Cantón Urdaneta, debido a la fuerte etapa invernal que azota al territorio y a sus habitantes, por los efectos de las fuertes lluvias, e Institucional, con la finalidad de desarrollar las acciones preventivas, protectoras y reductoras del riesgo que precautelen la vida de las personas, protejan los recursos, infraestructuras, bienes, servicios. |
| 15  | Los Ríos   | Quinsaloma   | 09/3/2026           | 07/5/2026       | Vigente | DECLARATORIA DE EMERGENCIA, en base a los informes de las MTT, de la situación actual que se encuentra el cantón Quinsaloma por la fuerte etapa invernal.   |
| 16  | Los Ríos   | Vinces       | 09/3/2026           | 09/5/2026       | Vigente | DECLARAR LA EMERGENCIA al cantón Vinces por sesenta días, con el fin de que las instituciones públicas o empresas públicas o privadas puedan agilizar los procesos de contratación pública necesarios para la atención de la crisis, conforme a la Ley Orgánica del Sistema Nacional de Contratación Pública  |
| 17  | Los Ríos   | Babahoyo     | 09/1/2026           | 9/5/2026        | Vigente | Declarar la Situación de Emergencia en todo el territorio del Cantón Babahoyo, en virtud de los eventos presentados y de público conocimiento acontecidos en torno al <b>fuerte período invernal que se han presentado en los diversos sectores del cantón que afectan la integridad, la salud y la vida de las personas que habitan en la circunscripción territorial cantonal</b> .   |
| 18  | Loja       | Puyango      | 2/3/2026            | -               | Vigente | Se activa la Declaratoria de Emergencia al cantón Puyango por la presencia de precipitaciones intensas y el registro de afectaciones  |
| 19  | Loja       | Celica       | 27/2/2026           | 27/05/2026      | Vigente | Resuelve declarar al cantón Celica en estado de emergencia por el nivel de impacto a la población, red vial y agua potable generados por la época lluviosa.   |
| 20  | Loja       | Zapotillo    | 24/02/2026          | 24/5/2026       | Vigente | DECLARAR en situación de emergencia al cantón Zapotillo, debido a las fuertes lluvias   |
| 21  | Loja       | Pindal       | 24/2/2026           | 24/4/2026       | Vigente | DECLARAR en situación de emergencia al cantón Pindal, debido a las fuertes lluvias que existen en el cantón Pindal, las mismas que han provocado cierre de vías, desabastecimiento de agua, inundaciones y viviendas afectadas.   |

**Declaratorias de emergencias parroquiales:**

| Provincia | Cantón    | Parroquia | Fecha de Activación | Fecha de cierre | Estado  | Observaciones                                      |
|-----------|-----------|-----------|---------------------|-----------------|---------|--|
| Loja      | Zapotillo | Cazaderos | 23/2/2026           | --              | Vigente | Declaratoria de emergencia parroquial por lluvias. |

**Comités de Operaciones de Emergencias (COE) activados:**

Desde el 01 de enero de 2026 a la fecha se han activado los siguientes COE:

- **COE Nacional activo desde el 20/2/2026.**
- **18 COE provinciales:**

| No. | Provincia   | Fecha de Activación | Estado |
|-----|-------------|---------------------|--------|
| 1   | Tungurahua  | 4/2/2026            | Activo |
| 2   | Santa Elena | 24/2/2026           | Activo |
| 3   | Pichincha   | 19/2/2026           | Activo |
| 4   | Orellana    | 25/2/2026           | Activo |
| 5   | Napo        | 24/2/2026           | Activo |

|    |                 |           |        |
|----|-----------------|-----------|--------|
| 6  | Morona Santiago | 2/3/2026  | Activo |
| 7  | Manabí          | 30/1/2026 | Activo |
| 8  | Los Rios        | 18/3/2026 | Activo |
| 9  | Loja            | 20/2/2026 | Activo |
| 10 | Imbabura        | 25/2/2026 | Activo |
| 11 | Guayas          | 10/2/2026 | Activo |
| 12 | Esmeraldas      | 5/2/2026  | Activo |
| 3  | El Oro          | 8/2/2026  | Activo |
| 14 | Cotopaxi        | 11/2/2026 | Activo |
| 15 | Chimborazo      | 13/3/2026 | Activo |
| 16 | Cañar           | 18/2/2026 | Activo |
| 17 | Bolívar         | 3/2/2026  | Activo |
| 18 | Azuay           | 5/2/2026  | Activo |

**87 COE cantonales:**

| No. | Provincia  | Cantón                | Fecha de Activación | Estado | No. | Provincia                      | Cantón                      | Fecha de Activación | Estado |
|-----|------------|-----------------------|---------------------|--------|-----|--------------------------------|-----------------------------|---------------------|--------|
| 1   | Azuay      | Camilo Ponce Enriquez | 24/2/2026           | Activo | 45  | Loja                           | Chaguarpamba                | 18/2/2026           | Activo |
| 2   | Azuay      | Cuenca                | 13/3/2026           | Activo | 46  | Loja                           | Loja                        | 25/2/2026           | Activo |
| 3   | Azuay      | Pucara                | 13/2/2026           | Activo | 47  | Loja                           | Olmedo                      | 25/2/2026           | Activo |
| 4   | Azuay      | Santa Isabel          | 10/3/2026           | Activo | 48  | Loja                           | Paltas                      | 18/2/2026           | Activo |
| 5   | Azuay      | Girón                 | 5/2/2026            | Activo | 49  | Loja                           | Pindal                      | 24/2/2026           | Activo |
| 6   | Bolívar    | Caluma                | 18/3/2026           | Activo | 50  | Loja                           | Puyango                     | 18/2/2026           | Activo |
| 7   | Bolívar    | Chillanes             | 26/2/2026           | Activo | 51  | Loja                           | Quilanga                    | 18/2/2026           | Activo |
| 8   | Bolívar    | Chimbo                | 12/3/2026           | Activo | 52  | Loja                           | Zapotillo                   | 20/2/2026           | Activo |
| 9   | Bolívar    | Echeandía             | 5/3/2026            | Activo | 53  | Los Rios                       | Babahoyo                    | 10/2/2026           | Activo |
| 10  | Bolívar    | Guaranda              | 20/2/2026           | Activo | 54  | Los Rios                       | Quevedo                     | 24/2/2026           | Activo |
| 11  | Cañar      | La Troncal            | 12/2/2026           | Activo | 55  | Los Rios                       | Quinsaloma                  | 9/3/2026            | Activo |
| 12  | Chimborazo | Alausi                | 5/2/2026            | Activo | 56  | Los Rios                       | Urdaneta                    | 10/3/2026           | Activo |
| 13  | Chimborazo | Cumandá               | 24/2/2026           | Activo | 57  | Los Rios                       | Ventanas                    | 25/2/2026           | Activo |
| 14  | Chimborazo | Pallatanga            | 10/3/2026           | Activo | 58  | Los Rios                       | Vinces                      | 9/3/2026            | Activo |
| 15  | Chimborazo | Penipe                | 12/2/2026           | Activo | 59  | Manabí                         | Bolívar                     | 11/2/2026           | Activo |
| 16  | Chimborazo | Riobamba              | 2/2/2026            | Activo | 60  | Manabí                         | Flavio Alfaro               | 27/2/2026           | Activo |
| 17  | Cotopaxi   | La Maná               | 9/3/2026            | Activo | 61  | Manabí                         | Jipijapa                    | 6/2/2026            | Activo |
| 18  | Cotopaxi   | Pujilí                | 14/1/2026           | Activo | 62  | Manabí                         | Junin                       | 18/2/2026           | Activo |
| 19  | Cotopaxi   | Sigchos               | 18/2/2026           | Activo | 63  | Manabí                         | MONTECRISTI                 | 2/3/2026            | Activo |
| 20  | El Oro     | Arenillas             | 11/2/2026           | Activo | 64  | Manabí                         | Paján                       | 27/2/2026           | Activo |
| 21  | El Oro     | Atahualpa             | 11/2/2026           | Activo | 65  | Manabí                         | PORTO WIEJO                 | 6/2/2026            | Activo |
| 22  | El Oro     | Balsas                | 11/2/2026           | Activo | 66  | Manabí                         | PUERTO LÓPEZ                | 27/2/2026           | Activo |
| 23  | El Oro     | Chilla                | 10/2/2026           | Activo | 67  | Manabí                         | Santa Ana                   | 29/1/2026           | Activo |
| 24  | El Oro     | El Guabo              | 28/2/2026           | Activo | 68  | Manabí                         | SUCRE                       | 5/3/2026            | Activo |
| 25  | El Oro     | Huaquillas            | 11/2/2026           | Activo | 69  | Manabí                         | TOSAGUA                     | 7/1/2026            | Activo |
| 26  | El Oro     | Las Lajas             | 11/2/2026           | Activo | 70  | Morona Santiago                | Gualaquiza                  | 12/3/2026           | Activo |
| 27  | El Oro     | Machala               | 14/2/2026           | Activo | 71  | Morona Santiago                | Huamboya                    | 23/2/2026           | Activo |
| 28  | El Oro     | Marcabellí            | 13/2/2026           | Activo | 72  | Morona Santiago                | Sucúa                       | 2/3/2026            | Activo |
| 29  | El Oro     | Pasaje                | 10/2/2026           | Activo | 73  | Morona Santiago                | Tiwintza                    | 25/2/2026           | Activo |
| 30  | El Oro     | Piñas                 | 8/2/2026            | Activo | 74  | Napo                           | Archidona                   | 4/3/2026            | Activo |
| 31  | El Oro     | Portovelo             | 11/2/2026           | Activo | 75  | Napo                           | Carlos Julio Arosemena Tola | 5/3/2026            | Activo |
| 32  | El Oro     | Santa Rosa            | 12/2/2026           | Activo | 76  | Napo                           | El Chaco                    | 8/1/2026            | Activo |
| 33  | El Oro     | Zaruma                | 24/2/2026           | Activo | 77  | Napo                           | Tena                        | 10/3/2026           | Activo |
| 34  | Esmeraldas | Esmeraldas            | 23/1/2026           | Activo | 78  | Orellana                       | Francisco de Orellana       | 23/2/2026           | Activo |
| 35  | Esmeraldas | Muisne                | 8/3/2026            | Activo | 79  | Pichincha                      | Cayambe                     | 12/3/2026           | Activo |
| 36  | Guayas     | Balao                 | 12/2/2026           | Activo | 80  | Pichincha                      | Mejía                       | 4/3/2026            | Activo |
| 37  | Guayas     | Balzar                | 24/2/2026           | Activo | 81  | Pichincha                      | Puerto Quito                | 2/3/2026            | Activo |
| 38  | Guayas     | Lomas de Sargentillo  | 6/3/2026            | Activo | 82  | Pichincha                      | Quito                       | 24/2/2026           | Activo |
| 39  | Guayas     | Milagro               | 23/2/2026           | Activo | 83  | Pichincha                      | Rumiñahui                   | 4/3/2026            | Activo |
| 40  | Guayas     | Palestina             | 25/2/2026           | Activo | 84  | Pichincha                      | San Miguel de Los Bancos    | 20/2/2026           | Activo |
| 41  | Guayas     | Simón Bolívar         | 24/2/2026           | Activo | 85  | Santo Domingo De Los Tsáchilas | La Concordia                | 13/2/2026           | Activo |
| 42  | Imbabura   | Cotacachi             | 4/3/2026            | Activo | 86  | Zamora Chinchipe               | El Pangui                   | 18/1/2026           | Activo |
| 43  | Loja       | Catamayo              | 24/2/2026           | Activo | 87  | Zamora Chinchipe               | Paquisha                    | 29/1/2026           | Activo |
| 44  | Loja       | Celica                | 18/2/2026           | Activo |     |                                |                             |                     |        |

**25 COE parroquiales:**

| No. | Zamora Chinchipe | Paquisha   | Parroquia                   | Fecha de Activación | Estado |
|-----|------------------|------------|-----------------------------|---------------------|--------|
| 1   | Azuay            | Cuenca     | Baños                       | 12/3/2026           | Activo |
| 2   | El Oro           | Atahualpa  | Cordoncillo                 | 7/2/2026            | Activo |
| 3   | El Oro           | Marcabellí | El Ingenio                  | 23/2/2026           | Activo |
| 4   | El Oro           | Pasaje     | Uzhcyrumi                   | 11/3/2026           | Activo |
| 5   | El Oro           | Piñas      | Capiro                      | 12/2/2026           | Activo |
| 6   | El Oro           | Portovelo  | Salati                      | 26/2/2026           | Activo |
| 7   | El Oro           | Santa Rosa | Torata                      | 22/2/2026           | Activo |
| 8   | El Oro           | Santa Rosa | Victoria                    | 23/2/2026           | Activo |
| 9   | El Oro           | Zaruma     | Abanín                      | 25/2/2026           | Activo |
| 10  | Imbabura         | Cotacachi  | Vacas Galindo               | 13/3/2026           | Activo |
| 11  | Loja             | Celica     | Cruzpamba                   | 23/2/2026           | Activo |
| 12  | Loja             | Celica     | Pózul                       | 23/2/2026           | Activo |
| 13  | Loja             | Celica     | Tnte. Maximiliano Rodríguez | 19/2/2026           | Activo |
| 14  | Loja             | Celica     | Sabanilla                   | 23/2/2026           | Activo |
| 15  | Loja             | Pindal     | Chaquinal                   | 23/2/2026           | Activo |
| 16  | Loja             | Pindal     | Milagros                    | 21/2/2026           | Activo |
| 17  | Loja             | Saraguro   | Manú                        | 13/3/2026           | Activo |
| 18  | Loja             | Zapotillo  | Cazaderos                   | 23/2/2026           | Activo |
| 19  | Loja             | Zapotillo  | Paletillas                  | 24/2/2026           | Activo |
| 20  | Loja             | Zapotillo  | Bolaspamba                  | 23/2/2026           | Activo |

|    |                                |                       |                        |           |        |
|----|--------------------------------|-----------------------|------------------------|-----------|--------|
| 21 | Los Ríos                       | Puebloviejo           | San Juan               | 5/2/2026  | Activo |
| 22 | Orellana                       | Francisco de Orellana | Taraoa                 | 27/2/2026 | Activo |
| 23 | Pichincha                      | Meja                  | Manuel Cornejo Astorga | 19/1/2026 | Activo |
| 24 | Santo Domingo De Los Tsáchilas | Santo Domingo         | Alluriquín             | 26/1/2026 | Activo |
| 25 | Santo Domingo De Los Tsáchilas | Santo Domingo         | Puerto Limón           | 4/3/2026  | Activo |

Fuente: Unidades de Monitoreo SNGR – Instituciones del SNGIRD. 19/03/2026 – 13:00

## 8. Eventos adversos de alto impacto

A continuación, se detallan los eventos adversos relevantes de los últimos 15 días:

### Zona 1:

- **Esmeraldas/Muisne/San Gregorio/Recintos: Las Delicias, Contrera, San Jacinto, Balsalito y Guadurnal**, por lluvias registradas la madrugada y mañana del 08/03/2026, se produjo el desbordamiento de los ríos Muisne, Canuto, Sucio y Repartidero. Los ríos ya no se encuentran desbordados. Las familias afectadas se mantienen pernoctando en sus viviendas. La vía de primer orden E[15] Y del Salto se mantiene anegada, **parcialmente habilitada**: con precaución para conducir.
  - 50 familias, 200 personas afectadas (dato preliminar en evaluación).
  - 50 viviendas afectadas (dato preliminar en evaluación).

SNGR continúa coordinando recursos para realizar la entrega de asistencia humanitaria en los sectores afectados de la parroquia. GAD Cantonal continúa con el levantamiento de información de los recintos afectados. Guardaparques de la Reserva Ecológica Mache-Chindul se mantienen activos monitoreando el comportamiento de los ríos que atraviesan la reserva.

### Zona 3

- **Cotopaxi / Sigchos / Chugchilán / Caserío Guasumbini Chico, vía Sigchos – Chugchilán**, El 09/03/2026 por lluvias registradas, se produjo un deslizamiento que afectó totalmente a la vía de tercer orden, además hay una vivienda destruida y posiblemente 2 personas extraviadas. Las cuatro familias evacuadas se encuentran en familias de acogida.
  - 2 personas extraviadas
  - 4 familias evacuadas, 20 personas (dato preliminar).
  - 1 vivienda destruida.
  - animales menores muertos (cifra por cuantificar)
  - vía de tercer orden afectada (**Cerrada**)

UGR GAD Sigchos informa que el día de hoy no se realizará la búsqueda de la persona extraviada, ya que no se cuenta con maquinaria. Se solicitó al GAD provincial el apoyo de una retroexcavadora. SNGR monitorea el evento.

### Zona 5-8

- **Los Ríos/Urdaneta/Ricaurte/ La Industria, cascada Pan de Azúcar**, el 16/03/2026, se reportó afectaciones en las bases de un puente artesanal elaborado por la comunidad, provocando una erosión hídrica, se reportó, además la caída de una persona que se movilizaba en el puente, cayendo y sufriendo golpes en las piedras de la zona baja, lo que provocó su fallecimiento.
  - 1 persona fallecida

Cuerpo de Bomberos de Urdaneta avanzó al sitio a constatar la novedad. SNGR realizó barrido y consolidado con puntos focales.

- **Los Ríos/Babahoyo/Babahoyo, cabecera cantonal/varios sectores**, en la mañana del 13/03/2026, se reportó el desbordamiento del río San Pablo, provocando ingreso de agua a varias viviendas de la zona, afectando además a bienes públicos y privados. Una persona falleció al interior de su domicilio, ya que se encontraba dormido bajo efectos de medicamentos. Además, los tableros eléctricos que hacen funcionar las bombas de agua de la empresa EMBASA EP, continúan sin ser encendidos por el nivel alto de agua, provocando que el líquido vital sea deficiente en la ciudad.
  - 1 persona fallecida
  - 400 personas afectadas
  - 100 familias afectadas
  - 100 viviendas afectadas
  - 2 bienes públicos afectados (UVC – Terminal terrestre de Babahoyo)
  - 300 metros lineales de vía afectados

SNGR en coordinación con Gobernación de Los Ríos, MAE y Cruz Roja se encuentran realizando la distribución de agua mediante tanqueros en la ciudad. Cuerpo de Bomberos Babahoyo realizó la extracción del cuerpo.

- **Los Ríos/Babahoyo/Clemente Baquerizo/varios sectores**, en la madrugada del 13/03/2026, se reporta que hay presencia de aguas lluvias dentro de las instalaciones de la empresa EMSABA EP, por lo que los tableros, al estar bajo agua, no pueden ser encendidos. **Es por ello que al no funcionar las bombas de agua a nivel cantonal, se imposibilita el drenado de agua en la zona afectada, visualizando fuerte presencia de aguas lluvias en calles alternas de la vía principal**, así también como en las afueras del Hospital del IESS Babahoyo, Subcentro de Salud Lucha Obrera, ECU 911 Babahoyo, Estación de Cuerpo de Bomberos Babahoyo. Actualmente las instituciones mencionadas continúan con sus labores, mientras que las viviendas en sus alrededores cuentan con presencia de agua y las familias continúan habitando las mismas.

- 100 familias afectadas
- 100 viviendas afectadas
- 2 bienes públicos afectados (Emsaba EP - Universidad UTB)
- 500 metros lineales de vía afectados

ATM realizó verificación de novedades con barrido en las zonas afectadas, cerró callejones alternos de la vía principal. Jefe Político Babahoyo se mantiene en la zona afectada realizando barrido y verificación de novedades. GAD Babahoyo realizó barrido en la zona afectada. SNGR realiza consolidación de información con los puntos focales.

- **Los Ríos/Valencia/Valencia/rcto. Chipe, rcto. Penisola, río Quindigua.** Debido a la presencia de fuertes lluvias en la madrugada del 09/03/2026, se reporta el **desbordamiento del río Quindigua, afectando a varias viviendas del lugar y a la vía de tercer orden que conecta los recintos mencionados**, actualmente la vía se encuentra **cerrada**, por lo que la movilización se realiza por la vía alterna vía **La Maná hacia Valencia**, el caudal se encuentra con tendencia a **disminuir de nivel** y las familias se mantienen en sus viviendas con presencia de agua estancada.
  - 100 familias afectadas
  - 100 viviendas afectadas
  - 10 metros lineales afectados

GAD Valencia se encuentra con maquinaria y personal técnico colaborando en la rehabilitación de la vía, a su vez se realizó verificación de novedades con barrido en la zona afectada. Se informa la novedad al MAGP para levantamiento de MAAPEA. SNGR realizó levantamiento de informe de eventos adversos luego de la inspección técnica en la zona afectada para gestionar la entrega de asistencia humanitaria por excepcionalidad.

- **Los Ríos/Quinsaloma/Quinsaloma/varios sectores, río Calope, río Calabí, río Umbe.** Debido a la presencia de fuertes lluvias en la madrugada del 09/03/2026, se reporta el desbordamiento de los ríos Calope, Calabí con Umbe, afectando al cementerio cantonal con varias viviendas de los recintos mencionados. Actualmente los caudales continúan **desbordados**, las viviendas al igual que el cementerio continúan con presencia de agua, por lo que las familias se mantienen en sus hogares. Adicional a ello mediante sesión del COE Cantonal Quinsaloma, recomienda declarar el cantón en emergencia, en base a los informes de las MTT de la situación actual que se encuentra en el cantón Quinsaloma por la fuerte etapa invernal.
  - 100 familias afectadas
  - 100 viviendas afectadas
  - 1 bien público afectado (cementerio)

SNGR se mantiene realizando barrido en la zona afectada en compañía de UGR Quinsaloma para levantamiento de EVIN digital.

- **Guayas / Salitre/Salitre, cabecera Cantonal /Varios sectores,** por lluvias de la madrugada del 04/03/2026, el **incremento del río Vinces provocó su desbordamiento, generando acumulación e ingreso de agua en viviendas.** GAD Cantonal informa que aproximadamente cuatrocientas familias afectadas permanecen en sus propias viviendas. Asimismo, se encuentra ejecutando trabajos de drenaje de agua mediante cinco motobombas en diferentes sectores. Hasta el momento, el río Vinces continúa **desbordado**.
  - 400 familias, 1200 personas afectadas
  - 400 viviendas afectadas (por acumulación e ingreso de agua)
  - calles y avenidas con acumulación de agua

GAD Cantonal continúa realizando el respectivo levantamiento de información

- **Guayas/Balao/Balao/ Varios Sectores (Santa Teresita, San José, Barrio nuevo, Cabecera Cantonal),** por lluvias durante la noche del 09 y la madrugada del 10/03/2026, se reportó el desbordamiento del río Balao causando inundación en las calles y viviendas del sector.
  - 430 familias, 3480 personas damnificadas
  - 430 viviendas afectadas

GAD Cantonal sigue realizando el respectivo levantamiento de información y realiza la respectiva limpieza de viviendas y vías. Prefectura de Guayas sigue realizando los debidos trabajos de limpieza del río y sus alrededores.

### Zona 7

- **El Oro/Zaruma/Salvias/Salvias,** por lluvias del 09/03/2026, en la cuenca alta **del río Salvias se registró el desbordamiento del mismo, provocando inundación en la parroquia, trayendo consigo sedimentos y palizada en la parroquia.** Al momento el río Salvias mantiene su cauce alto y el alojamiento temporal continúa activo con dos familias. En cuanto a los servicios básicos, se informa que la energía se encuentra restablecida a **excepción del agua potable y telecomunicaciones, que continúan afectados.**
  - 32 familias, 96 personas afectadas, (30 personas están en casas acogientes y 66 personas se mantienen en sus viviendas)
  - 18 familias, 54 personas Damnificadas (54 personas en casas acogientes)
  - 15 viviendas destruidas.
  - 32 viviendas afectadas
  - 1 puente destruido.
  - 1 puente afectado.
  - 80% servicio de agua potable afectado.

- 75% servicio de telecomunicaciones afectado
- 50% de servicio eléctrico afectado (restablecido)

SNGR a través de la Unidad de Monitoreo instaló Puesto de Mando Unificado y con apoyo de Cruz Roja . SNGR, con la presencia del Coordinador Zonal 7, entregó asistencia humanitaria a las familias afectadas y damnificadas. Además, se mantiene seguimiento a las familias que permanecen en el alojamiento temporal, el cual continúa activo. FF.AA brindó seguridad y apoyo logístico durante la entrega de asistencia humanitaria.

- **El Oro/Portovelo/Portovelo/28 de Noviembre, La Florida, Cda El Oro, Las Malvinas, 14 de enero.** El 9/03/2026, por lluvias en la cuenca alta del río Amarillo se registró el desbordamiento del mismo provocando la inundación de varias viviendas, generando erosión y el colapso de una pared de una planta de beneficio de extracción minera. Se registraron grietas en el patio posterior de una vivienda por lo que sus propietarios fueron evacuados por precaución hacia casa acogientes. UGR GAD en reconocimiento de afectaciones constató que a causa del evento, varios puentes en diferentes sectores de la cabecera cantonal se encuentran afectados con erosión en su infraestructura debido a la creciente del río Amarillo. Varias familias evacuaron temporalmente, por precaución a un sitio seguro, las cuales actualmente retornaron a sus viviendas.
  - 50 familias, 200 personas afectadas (aproximadamente.)
  - 1 vivienda afectada.
  - 1 bien privado afectado (planta de beneficio)
  - 5 puentes afectados.

OOPP del GAD Portovelo realiza limpieza de los sedimentos en calles de diferentes sectores. Cuerpo de Bomberos de Portovelo, realizan monitoreo constante a las corrientes hídricas. OOPP del GAD de Portovelo coordinó la movilización de material de relleno, para reforzar muro de escollera. El 10/03/2026, el COE cantonal de Portovelo por unanimidad recomendó declarar en emergencia territorial al cantón.

Cruz Roja y GAD Cantonal en conjunto con un equipo evaluador, realizaron EVIN. SNGR UPREA realizó sobrevuelo mediante un dron, con el objetivo de tener una mejor perspectiva de las afectaciones en el cantón.

- **El Oro/Zaruma/Sinsao/Ortega Bajo, vía Sinsao - Zaruma.** Por lluvias suscitadas el 08/03/2026, se registró el incremento del caudal del río Ortega, lo que ocasionó erosión hídrica y comprometió la vía de tercer orden, dejándola cerrada en su totalidad. Al momento el caudal del río se encuentra alto. La vía de tercer orden continúa cerrada y a causa de la creciente del río, el puente Roble Bajo, colapsó en su totalidad, dejando incomunicada aproximadamente a 40 familias. Como ruta alterna, es: Ortega Bajo - Santa Martha - Casa Azul - Sinsao - Zaruma.
  - 40 familias afectadas indirectamente (200 personas).
  - 1 puente destruido.
  - 10 metros lineales de vía afectada.

SNGR mantiene seguimiento con Pdte. del GAD Parroquial de Sinsao y coordina con GAD Provincial para atención y recuperación de la vía.

- **El Oro/Piñas/Piñas/ Varios sectores, El Cisne, San José, Villa Elvira, Piedra Blanca, Guayabal, El Trigal, San Francisco, Florida, Roldós.**  
**ANTECEDENTES:** Debido a las lluvias suscitadas el 07/03/2026, se registró inundación, afectando a varias viviendas por el ingreso de agua, además se registró el desbordamiento del río Piñas y la quebrada La Arada. GAD Piñas indica que la familia que se encontraba el albergue se cerró el 08/03/2026, luego que la familia retornó a su domicilio. En cuanto al servicio de agua potable, se encuentra restablecido y el río Piñas con la quebrada Arada, se encuentran dentro de su cauce normal. GAD Piñas se declaró en situación de emergencia territorial.
  - 175 familias afectadas (700 personas)
  - 175 viviendas afectadas.
  - 40% servicio de agua potable afectado.
  - 40% servicio de energía eléctrica afectado.
  - Calles afectadas con acumulación de agua y palizada

SNGR mantiene monitoreo con GAD Piñas, quienes realizaron seguimiento a la situación actual de la familia que se encontraban en el albergue. Además, continúan realizando evaluación para posterior articular acciones en atención a las familias. EPM (Empresa Pública Municipal De Agua Potable y Alcantarillado de Piñas) realizaron limpieza de sedimentos y habilitó el servicio de agua potable.

- **El Oro/Las Lajas/Valle Hermoso/Valle Hermoso, vía El Toro - El Guineo,** por lluvias suscitadas la tarde del 06/03/2026, se registró el desbordamiento de la quebrada El Toro, el cual inhabilita al tránsito vehicular sobre el puente del mismo nombre. SNGR mediante recorrido en el sitio informa que varias familias de los sectores Cedro, Guineo y Buenos Aires se encuentran afectadas por lo que están incomunicadas, ya que no existe vía alterna y el puente continúa inhabilitado lo que imposibilita la salida de sus producto a la venta. Al momento la quebrada ha disminuido su caudal.
  - 200 familias afectadas (800 personas)
  - 1 puente afectado.
  - 7 metros lineales de vía afectada.

COE Cantonal se reunió con la presencia de SNGR, MIT, Jefatura Política, Prefectura, CNEL, para el análisis, coordinación y atención a los eventos suscitados en el cantón. Un equipo evaluador conformado por GAD Cantonal, SNGR realizara la evaluación inicial de necesidades en el sitio. GAD Cantonal trasladará material de relleno para la reposición en la calzada del puente.

- El Oro/Las Lajas/Las Victoria/km 578.5, vía Arenillas - Las Lajas [E 25], por lluvias suscitadas en la madrugada del 04/03/2026, se registró un hundimiento en la vía de primer orden, el cual comprometió la mesa vial y afectó parcialmente al tránsito vehicular. El 06/03/2026, por las constantes lluvias, se registró la caída total de la mesa vial de la vía de primer orden en donde una persona que pretendía cruzar hacia el extremo opuesto de la vía cayó dentro del área afectada siendo evacuada inmediatamente sin presentar daños a su integridad física. Al momento se habilita el paso provisional solo para los vehículos livianos luego de la construcción de una variante. La vía principal continúa cerrada para vehículos pesados por lo que la ruta alterna es: La Avanzada - Saracay - Balsas - Marcabeli - Villa Seca - Puyango.

- 30 metros lineales de vía afectada.

GAD Cantonal, GAD Provincial habilitaron una variante par circulación de vehiculos livianos. Mediante coordinación con el MIT, GAD Provincial colabora con maquinaria el sitio, para los trabajos de remediación y recuperación de la vía. SNGR mantiene seguimiento con el MIT a la evolución de los trabajos realizados en el sitio.

## 9. Mapa de Afectación por Lluvias

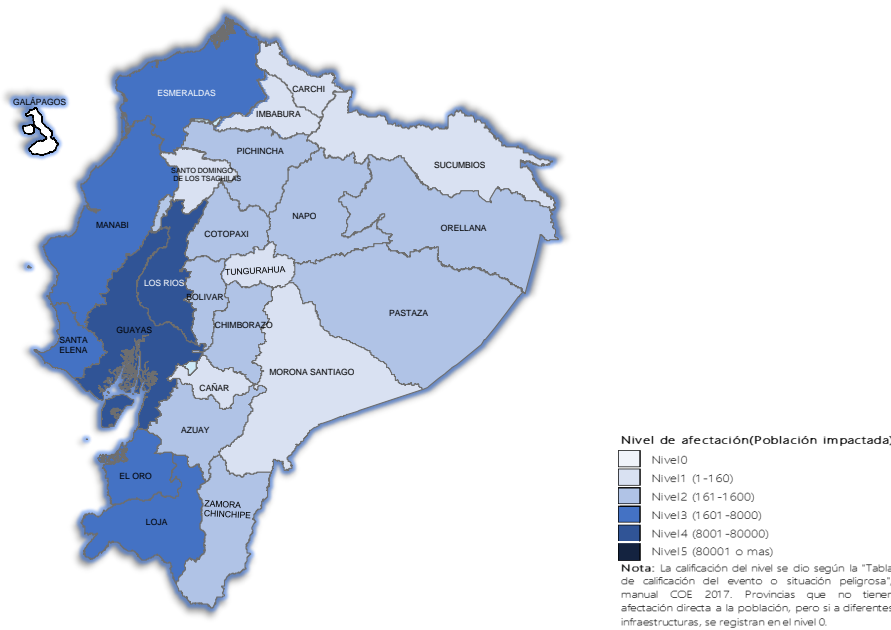

SitRep generado por la Dirección de Monitoreo de Eventos Adversos de la Secretaría Nacional de Gestión de Riesgos.

SitRep elaborado por:

Nombre: Gabriel Shigla - Analista de Monitoreo de Eventos Adversos  
Correo electrónico: andres.shigla@gestionderiesgos.gob.ec  
Teléfono: 042593500 ext. 1602

SitRep aprobado por:

Nombre: Stalin Jiménez - Director de Monitoreo de Eventos Adversos  
Correo electrónico: director.monitoreo@gestionderiesgos.gob.ec  
Teléfono: 042593500 ext. 1602

Para ser agregado o removido de esta lista de SitRep, por favor envíe un correo electrónico a [sala.nacional@gestionderiesgos.gob.ec](mailto:sala.nacional@gestionderiesgos.gob.ec)  
Para más información, visite nuestro sitio Web: <https://www.gestionderiesgos.gob.ec/informes-de-situacion-actual-por-eventos-adversos-ecuador/>