

SitRep No. 11 – Lluvias - desde el 01 de enero 2026 a la fecha-Bolívar

INFORME DE SITUACIÓN PROVINCIAL

Este Informe cubre el período de 01.01.2026 al 20.03.2026-17:00

El próximo SITREP será emitido cuando se genere información relevante

1. Puntos importantes

- Desde el 1 de enero de 2026 hasta la presente fecha se han registrado **160 eventos adversos por lluvias afectando a los 7 cantones. Los eventos más recurrentes corresponden a: deslizamientos (77.50%), inundación (8.13%), erosión hídrica (6.88%) entre los principales.**
- En lo que va del año 2026, el cantón con mayor impacto a la población es: Chillanes seguido el cantón Guaranda.
- En total, los eventos reportados impactaron a 205 personas en lo que va el año.
- Para la coordinación de las acciones de respuesta, se activó el COE provincial, 5 COE cantonales de: Guaranda, Chimbo, Chillanes, Echeandía y Caluma.
- Se encuentran activos por declaratoria de emergencia Provincial, 1 GAD Cantonal: GAD Chillanes el 11/03/2026.
- Mediante RESOLUCIÓN Nro. SNGR-036-2026, emitida el 20/02/2026, por la Secretaría Nacional de Gestión de Riesgos se resolvió declarar: Mantener la Declaratoria de **ALERTA NARANJA**, en las siguientes provincias: Azuay, **Bolívar**, Chimborazo, Cotopaxi, El Oro, Imbabura, Manabí, Morona Santiago, Napo, Orellana, Santo Domingo de los Tsáchilas, Sucumbíos, Zamora Chinchipe.
- Mediante RESOLUCIÓN Nro. SNGR- 48-2026, emitida el 12 de marzo de 2026, por la Secretaría Nacional de Gestión de Riesgos se resolvió: MODIFICAR la Declaratoria de Emergencia Regional emitida mediante Resolución Nro. SNGR-040-2026, de fecha 27 de febrero de 2026, a Declaratoria de Emergencia Nacional.
- Mediante Decreto ejecutivo Nro. 325, firmado el 12 de marzo de 2026, por el presidente del Ecuador Daniel Noboa Azin, resuelve declarar como prioridad nacional la ejecución articulada e inmediata de acciones de preparación, respuesta y recuperación frente al impacto causado por la época lluviosa en todo el territorio nacional conforme la declaratoria de emergencia nacional contenida en la Resolución No. SNGR-48-2026 de 12 de marzo de 2026.
- La SNGR ha entregado hasta la fecha, un total de 117 bienes de asistencia humanitaria en 4 cantones, como parte de las acciones de respuesta ante eventos adversos y para la atención de la población afectada.

NIVEL DE
AFECTACIÓN

2

Calificación
realizada con base
al Manual del COE

2. Situación Hidrometeorológica actual.

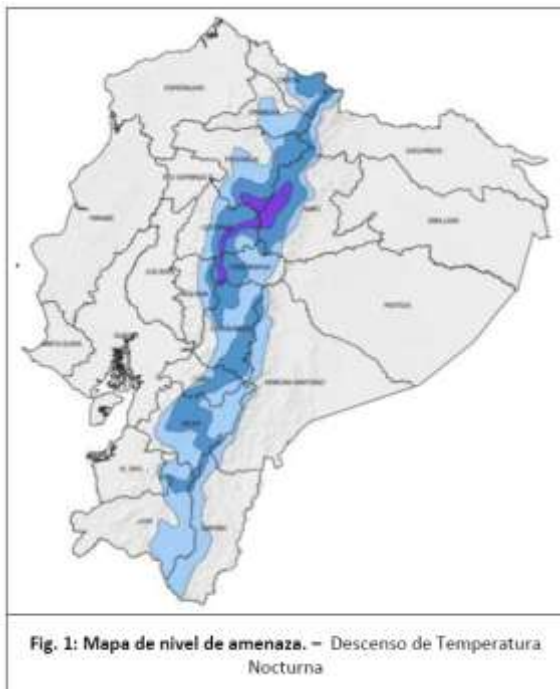

Según Boletín de **Advertencia Meteorológica Nro. 18**, se prevé **Descenso De Temperatura Nocturna, desde 01H00 del 19 hasta las 07H00 del 22 de marzo del 2026**. En los próximos días, se prevé fuerte descenso de temperatura nocturna en la región Interandina y zonas de alta montaña, con mayor énfasis en las localidades de la zona norte y centro de la región en horas de la madrugada (03h00 a 06h00).

Los días con los registros más bajos pueden presentarse en las madrugadas del jueves 19, viernes 20 y domingo 22 de marzo.

Las zonas en tonos violeta (alta montaña) presentan mayor probabilidad de ocurrencia de heladas.

Adicional en horas del día se presentarán muy altas temperaturas y radiación UV en gran parte del Callejón Interandino y Amazonia

Zonas afectadas

- Región Interandina:** Carchi, Pichincha, Cotopaxi, zona alta de Tungurahua, Chimborazo, Cañar y Azuay
- Alta Montaña:** Posibles heladas en zonas altas de Cotopaxi.

Estimación de Temperaturas Nocturnas

REGIÓN	Temperatura Mínima Absoluta		
	Nivel medio	Nivel Alto	Nivel Muy Alto
Interandina	5° – 3°	3° – 0°	< 0°

ESTADO DE CUERPOS DE AGUA.

En el seguimiento realizado por la Unidad de Monitoreo de la SNGR Bolívar, al momento de la publicación de este informe no se registran cuerpos de agua desbordados, ni cuerpos de agua con tendencia a aumentar de nivel.

3. Eventos Peligrosos y Afectaciones – Resumen.

Desde el 01 de enero del 2026 a la fecha, por lluvias se han registrado **160 eventos peligrosos**, distribuidos de la siguiente manera:







No.	Provincia	Deslizamiento	Inundación	Erosión Hidrica	Aluvión (Flujos)	Hundimiento	Exceso de humedad	Caidas (Colapso)	Torbellino (Remolino de viento)	Vendaval	Lluvias Intensas	Total, general
1	GUARANDA	44	--	--	--	2	--	1	--	--	--	47
2	SAN MIGUEL	27	1	1	2	--	--	--	--	--	--	31
3	CHILLANES	18	1	4	2	1	--	--	--	--	--	26
4	CHIMBO	20	1	--	--	--	1	--	1	--	1	24
5	ECHANDÍA	4	5	6	--	--	--	--	--	1	--	16
6	CALUMA	10	3	--	--	--	--	--	--	--	--	13
7	LAS NAVES	1	2	--	--	--	--	--	--	--	--	3
	Total, general	124	13	11	4	3	1	1	1	1	1	160
	Porcentaje	77,50%	8,13%	6,88%	2,50%	1,88%	0,63%	0,63%	0,63%	0,63%	0,63%	100%

Fuente: Unidad de Monitoreo Bolívar SNGR – Instituciones del SNDGIRD. 20/03/2026 – 13:00

4. Eventos Peligrosos y Afectaciones – Resumen.

Por los eventos detallados en la tabla anterior, se han registrado las siguientes afectaciones:

Afectación a Personas:

	Fallecidos:	1		Heridos:	2
	Personas afectadas:	180		Familias afectadas:	61
	Personas damnificadas:	25		Familias damnificadas:	8

Afectación a Viviendas:

	Viviendas afectadas:	29		Viviendas destruidas:	2
---	----------------------	----	---	-----------------------	---

Medios de Vida

Superficie agrícola (hectáreas):

	Afectación parcial:	9.00		Animales Afectados	9
	Afectación total o pérdida:	0.50		Animales muertos	60
	Total, de superficie agrícola impactada	9.50			

Afectación a servicios básicos esenciales e infraestructura:

Vías afectadas (metros lineales):

Primer orden:	3.45
Segundo orden:	2.22



Porcentaje de Servicio de Agua Potable Afectado (%) (En parroquia San José de Chimbo y San Sebastián, a la fecha restablecido)	100
Puentes afectados:	4
Puentes destruidos:	2

Tercer orden: 1.47
Total vías afectadas: 7.14

Otras afectaciones



Unidades Educativas con daño funcional: 6



Bienes públicos afectados:

(9 alcantarillas, 1 tubería de líquido vital de EMAPA-Chimbo, 1 Cables de alta tensión de CNEL, 1 muro de protección sector el Tesoro, 1 alcantarilla ducto cajón sector San Gabriel Bajo, 1 redes del agua potable de acceso a 12 viviendas en Negro Yaco, 1 cancha de la comunidad Chaupiyaco, 1 captación de Agua de Guapungoto, 1 tubería de agua en el sector de Bosque Totoras)

17



Bienes públicos destruidos:

(1 alcantarilla tipo armico del sector de Medalla Milagrosa, 1 alcantarilla en el sector Campo Alegre)

2



Bienes privados afectados:

(-1 manguera del líquido vital de la Junta de Agua, 1 cerramiento de una vivienda en el Tejar, 5 kioscos comerciales en Chaupiyaco.)

7

Fuente: Unidad de Monitoreo Bolívar - Instituciones del SNDGIRD. 20/03/2026 - 13:00

Nota aclaratoria: Toda la información de cifras mostradas en el presente Informe, está sujeta a variación en virtud del levantamiento continuo de información.

5. Detalle de afectaciones

El cantón con mayores personas impactadas es San Miguel con 49 personas y 31 eventos, seguido del cantón Chillanes con 48 personas impactadas y 26 eventos.

No.	Cantón	No de Evento	Personas Fallecidas	Personas Heridas	Personas Impactadas	Personas Afectadas	Familias Afectadas	Personas Damnificadas	Familias Damnificadas	Viviendas Afectadas	Viviendas Destruídas	Est. Educativos Afectación Funcional	Puentes Afectados	Puentes Destruídos	Bienes Públicos Afectados	Bienes Públicos Destruídos	Bienes Privados Afectados	Km. Lineales De Vías Afectadas	Ha. Cultivo Afectados	Ha. Cultivo Perdidos	Animales Afectados	Animales Muertos
1	SAN MIGUEL	31	1	2	49	42	11	7	3	4	1	0	1	0	5	0	6	2,54	4	0,5	0	60
2	CHILLANES	26	0	0	48	48	27	0	0	5	0	1	2	1	1	0	0	0,96	0,00	0,00	0	0
3	GUARANDA	47	0	0	38	21	5	17	4	9	1	1	0	0	4	0	0	1,8	0	0	0	0
4	CHIMBO	24	0	0	36	36	9	0	0	1	0	0	0	0	2	0	1	0,88	5,00	0,00	9	0
5	CALUMA	13	0	0	16	16	4	0	0	4	0	1	0	0	0	0	0	0,63	0	0	0	0
6	LAS NAVES	3	0	0	16	16	4	0	0	4	0	1	0	0	0	0	0	0,03	0,00	0,00	0	0
7	ECHANDÍA	16	0	0	2	1	1	1	1	2	0	2	1	1	5	2	0	0,3	0	0	0	0
	Total, general	160	1	2	205	180	61	25	8	29	2	6	4	2	17	2	7	7,14	9,00	0,50	9	60

Fuente: Unidad de Monitoreo Bolívar - Instituciones del SNDGIRD. 20/03/2026 - 13:00

Nota: * Personas impactadas incluye a personas afectadas y damnificadas.

A continuación, se detallan donde existieron personas fallecidas:

No.	Cantón	Parroquia	Sector	Evento	Fecha del Evento	No. De fallecidos	Descripción General del evento
1	San Miguel	Balsapamba	Las Peñas, vía San Miguel-Balsapamba [E-491]	Deslizamiento	10/03/2026	1	Una persona de 62 años quedó atrapada por el deslizamiento. Su cuerpo fue encontrado sin signos vitales.

6. Asistencia humanitaria.

Por eventos producidos por lluvias desde el 01 de enero de 2026 a la fecha, se ha entregado la siguiente asistencia humanitaria:

La SNGR ha entregado a la población afectada un total de 117 bienes de asistencia humanitaria:

N°	Provincia	KPRH (para 3 días)	Kit de Limpieza)	Kit de Dormir	Kit de Vajilla	Total, Bienes	Personas beneficiadas	Familias beneficiadas
1	CHILLANES	33	4	0	0	37	41	26
2	ECHANDÍA	4	2	1	1	8	2	2
3	GUARANDA	30	0	0	0	30	38	9
4	SAN MIGUEL	24	10	5	3	42	33	10
	Total, general	91	16	6	4	117	114	47

Fuente: Unidad de Monitoreo Bolívar - Instituciones del SNDGIRD, 20/03/2026 - 13:00

El SNDGIRD ha entregado a la población un total de 12 bienes de asistencia humanitaria en el cantón San Miguel parroquia Balsapamba.

7. Declaratorias de Alerta y emergencia vigentes:

- **Declaratoria de Emergencia Nacional.**
Mediante **Resolución Nro. SNGR- 48-2026**, emitida el 12 de marzo de 2026, por la Secretaría Nacional de Gestión de Riesgos se resolvió: MODIFICAR la Declaratoria de Emergencia Regional emitida mediante Resolución Nro. SNGR-040-2026, de fecha 27 de febrero de 2026, a Declaratoria de Emergencia Nacional.

- **Declaratorias en emergencias Provincial:**

Fecha de declaratoria	Provincial	Fecha de Cierre	Observación
13/03/2026	Bolívar	13/05/2026	DECLARAR en estado de emergencia vial y de infraestructura al Gobierno Autónomo Descentralizado de la Provincia Bolívar (GADPB) con el propósito de adoptar las medidas urgentes que sean necesarias y de contratar los bienes, servicios y obras que se requieran en el marco de sus competencias para superar las afectaciones causadas a raíz del aumento de precipitaciones por la época invernal, precautelando que las mencionadas contrataciones deberán estrictamente guardar relación directa y objetiva con dicha emergencia.

- **Declaratorias en emergencias Cantonales:**

Fecha de declaratoria	Cantonal	Fecha de Cierre	Observación
11/03/2026	Chillanes	16/05/2026	DECLARAR en estado de emergencia a la vialidad urbana y rural del cantón Chillanes, provincia Bolívar, por el plazo de sesenta (60) días, contados a partir de la fecha de suscripción de la presente, declaratoria de emergencia a causa de la fuerte etapa invernal que ha generado deslizamientos de tierra, afectaciones a la red vial, riesgos de inundaciones y afectaciones a los servicios básicos en distintos sectores del territorio del cantón, y de infraestructura al Gobierno Autónomo Descentralizado de la Provincia Bolívar (GADPB) con el propósito de adoptar las medidas urgentes que sean necesarias y de contratar los bienes, servicios y obras que se requieran en el marco de sus competencias para superar las afectaciones causadas a raíz del aumento de precipitaciones por la época invernal, precautelando que las mencionadas contrataciones deberán estrictamente guardar relación directa y objetiva con dicha emergencia.

8. COE activados, casos representativos y acciones de respuesta

Desde el 01 de enero de 2026 a la fecha se han activado los siguientes COE:

- 1 COE Provincial (03/02/2026)
- 5 COE cantonal:

No.	Cantón	Estado	Fecha de activación
1	Guaranda	Activo	20/2/2026
2	Chillanes	Activo	26/2/2026
3	Echeandía	Activo	5/3/2026
4	Chimbo	Activo	12/3/2026
5	Caluma	Activo	16/03/2026

Fuente: Unidad de Monitoreo Bolívar - Instituciones del SNDGIRD. 20/03/2026 - 13:00

9. Detalle de eventos adversos

Entre los casos más relevantes en los último 15 días podemos mencionar los siguientes:

Caluma

- **Caluma/ Charquiyo, vía Caluma-Pasagua**, por lluvias registradas el 18-03-2026, se produjo un deslizamiento de tierra que obstaculizaba totalmente al tránsito de la vía de segundo orden. La vía continúa **parcialmente habilitada** al paso vehicular.

-150 metros lineales de vía afectada.

SNGR coordinó acciones con GAD Provincial para la limpieza de la vía. -GAD Provincial en conjunto con GAD Caluma realizan los trabajos de limpieza de la calzada.

San Miguel

- **Balsapamba/ Las Peñas, vía San Miguel-Balsapamba [E-491]**, por lluvias registradas el 10/03/2026, se produjo un deslizamiento de tierra el cual destruyó a una vivienda de construcción mixta y obstaculizaba a la vía de primer orden. Además, resulto una persona fallecida de sexo masculino de 62 años y dos personas heridas fueron trasladadas por Cuerpo de Bomberos d Montalvo a la Casa de Salud de Babahoyo una sexo femenino de 57 años y otra de sexo masculino de 26 años. UGR del GAD San Miguel mediante informe EVIN señala que a causa del deslizamiento se destruyó una vivienda de construcción mixta y dejó una persona fallecida y dos heridas de cuales una persona de 57 años fue dado de alta en condiciones estables y la otra continúa Hospitalizada en el IEES Babahoyo.

Además, señala que resultaron animales muertos (porcinos) y se registraron varios deslizamientos a lo largo de vía de primer orden que obstaculizaba al paso vehicular, misma que se encuentra **parcialmente habilitada** en todos los tramos.

-1 familias, 2 personas damnificadas.

-1 vivienda destruida.

-2 personas heridas

-1 persona fallecida.

-150 metros lineales de vía afectada.

-60 animales de granja muertos (porcinos).

SNGR y VPC realizó recorrido por el sector y coordina acciones. GAD Parroquial de Balsapamba, realiza labores de remoción de escombros. Cuerpo de Bomberos de San Miguel y del cantón Montalvo (prov. Los ríos) realizaron labores de rescate. UGR del GAD San Miguel realizó el levantamiento de información EVIN, SNGR Bolívar realizó la Entrega de Asistencia Humanitaria a la familia damnificada.

- **Balsapamba/ Chaupiyacu, vía San Miguel-Balsapamba [E-491]**, por lluvias registradas el 10/03/2026, A causa de las lluvias registradas en la madrugada del 10/03/2026, se produjo un aluvión en la zona alta de montaña y obstaculizó totalmente a la vía de primer orden. Además, afectó al servicio eléctrico, la obstrucción de una alcantarilla, varias viviendas, kioscos y la cancha de la comunidad con el ingreso de agua lodo y material pétreo. El 10-03-2026, se reunió la MTT 3 Provincial con el fin de coordinar acciones en la zona afectada.

UGR del GAD San Miguel mediante informe EVIN señala que a causa del aluvión resultaron afectadas varias viviendas, kioscos comerciales, bienes públicos con el ingreso de agua, lodo y material pétreo.

Moradores y propietarios de las viviendas realizaron la limpieza de las casas afectadas y se encuentran habitando en las mismas, sin embargo por prevención salen a pernoctar en hogares de acogida.

El servicio eléctrico se encuentra restablecido.

La vía se encuentra **habilitada** al paso vehicular.

- 2 familias, 5 personas damnificadas (1 propietaria de una vivienda y 1 de un kiosco)
- 7 familias, 26 personas afectadas (3 propietario de las viviendas y 4 de los kioscos afectados)
- 4 viviendas afectadas (ingreso de agua lodo)
- 2 bienes públicos afectados (alcantarilla y cancha).
- 5 bienes privados afectados (kioscos)
- 1.000 metros lineales de vía afectada.

SNGR y VPC realizó recorrido por el sector y coordina acciones. GAD Provincial en conjunto con GAD San Miguel, GAD Provincial, MIT y Empresa Privada contratada por el MIT realizan trabajos de limpieza de la alcantarilla y limpieza de escombros a lo largo de la vía de primer orden. CNEL Bolívar realizó trabajos de restablecimiento del servicio eléctrico. UGR del GAD San Miguel realizó el levantamiento de información EVIN. SNGR realizó la entrega de Asistencia Humanitaria a las familias afectadas y damnificadas. MDH realizó la atención psicológica y entrega de kits de alimentos y vestimenta a las familias. MSP realizó la atención Integral a las familias. MIT Bolívar en conjunto con GAD Provincial, GAD San Miguel, GAD Parroquial de Balsapamba y GAD Montalvo, realizaron los trabajos de limpieza de los escombros de la vía de primer orden.

Guaranda

- **San Lorenzo/Guapungoto**, por las lluvias registradas el 10/03/2026, se produjo un deslizamiento de tierra en la ribera del río Tishinguri el cual afectó a la captación de agua de Gupungoto, debido al ingreso de agua turbia a la plata de tratamiento que distribuye de líquido vital a las parroquias San José de Chimbo y San Sebastián. Se encuentra restablecido el servicio de líquido vital al 100% para toda la población.

-1.355 familias, 5.420 personas afectadas indirectamente (sin líquido vital)

-1 bien público afectado (captación de Agua).

SNGR coordinó con GAD Chimbo para la rehabilitación de líquido vital.

Cuerpo de Bomberos de Chimbo realiza distribución de agua en diferentes sectores de las parroquias afectadas.

EP-MAPA-Chimbo realizó acciones de restablecimiento de líquido para la población.

- **Guanujo/vía El Cortijo - Negro Yaco**, por lluvias registradas el 18/02/2026, se produjo la obstrucción de la alcantarilla y se originó el asentamiento de la vía de segundo orden, además según informe del GAD Guaranda señala que el fenómeno corresponde a un asentamiento diferencial asociado a la presencia de agua superficial y subterránea lo que ha generado la inestabilidad del terreno, resultando viviendas afectadas con daños estructurales severos caracterizados por inclinación progresiva y cuarteamiento significativo. El 20-02-2026 se reunió el COE Cantonal Guaranda se detalla las siguientes resoluciones: -Activar el COE de manera permanente con sus mesas de trabajo. - Informes de Situación por MTT, instituciones y asesores. -Suspender de manera temporal el tráfico y transporte en la vía Gabriel Silva Del Pozo. -Autoconvocar por cualquier medio a reuniones de MTT permanentes. -Levantamiento de EVIN de familias afectadas. La vía se encuentra **cerrada** al paso vehicular por prevención.

-4 familias, 17 personas damnificadas. (de las cuales 1 familia, 5 personas se encuentran arrendando, las demás familias continúan en sus viviendas).

-5 familias, 21 personas afectadas (de las cuales 1 familia, 11 personas se encuentran pernoctando en la casa comunal por prevención y las demás familias continúan en sus viviendas.)

-9 viviendas afectadas (de las cuales 1 deshabitada)

-1 vivienda destruida.

-60 metros lineales de vía afectada (vía y Calle)

-2 Bienes públicos afectados (1 alcantarilla, 1 redes del agua potable de acceso a las viviendas)

SNGR participó de la reunión del COE Cantonal y conjuntamente con Jefa Política, MSP, MINEDEC y GAD Guaranda realizaron recorrido por la zona afectada. GAD Guaranda realizó trabajos de limpieza de la alcantarilla y de los canales de la zona afectada; construcción de una caja de recepción que conecta a la alcantarilla principal y la reconformación de la calzada. MSP 02D01 realizó la valoración médica de las personas que se encuentran en un estado de incertidumbre emocional por las afectaciones presentadas en el sector. Técnicos de la UGR del GAD Guaranda en conjunto con Voluntarios de Protección Civil realizaron el levantamiento de información EVIN. SNGR y Voluntarios de Protección Civil en conjunto con UGR del GAD Guaranda y jefa política del cantón realizó la entrega de Asistencia Humanitaria a las familias afectadas y damnificadas en la zona.

Chillanes

- **San José del Tambo/San Gabriel Bajo vía al Reventador**, por lluvias registradas el 01/03/2026, se originó el desbordamiento del estero Tambo y afectó a la alcantarilla tipo ducto cajón y erosionó a la vía de tercer orden obstaculizando al paso vehicular, misma que se encuentra **cerrada** al paso vehicular.

- 15 metros lineales de vía afectada.
- 1 bien público afectado (alcantarilla ducto cajón)
- 19 familias 33 personas aisladas

SNGR en conjunto con alcaldesa, teniente político realizó la entrega de Asistencia Humanitaria a las familias aisladas y coordinó con GAD Provincial para la intervención en la zona afectada, hasta el momento no hay intervención. UGR del GAD Chillanes realiza el levantamiento de información EVIN.

SitRep generado por la Dirección de Monitoreo de Eventos Adversos de la Secretaría de Nacional de Gestión de Riesgos.

SitRep elaborado por:

Nombre: Carlos Naranjo - Radio Operador de Monitoreo
Correo electrónico: carlos.naranjo@gestionderiesgos.gob.ec
Teléfono: 032550002

Para ser agregado o removido de esta lista de SitRep, por favor envíe un correo electrónico a sala.nacional@gestionderiesgos.gob.ec

Para más información, visite nuestro sitio Web: <https://www.gestionderiesgos.gob.ec/informes-de-situacion-actual-por-eventos-adversos-ecuador/>

SitRep aprobado por:

Nombre: Javier Sarango. - Analista de Monitoreo de Eventos Adversos
Correo electrónico: jose.sarango@gestionderiesgos.gob.ec
Teléfono: 042593500 ext. 1960