

SitRep No. 06 – Lluvias - desde el 01 de enero a la fecha-Chimborazo

INFORME DE SITUACIÓN PROVINCIAL

Este Informe cubre el período de 01.01.2026 al 17.03.2026

El próximo SITREP será emitido en caso de generarse nueva actividad relevante

1. Puntos importantes

- Desde el 1 de enero de 2026 hasta la presente fecha se han registrado **83 eventos adversos por lluvias afectando a los 10 cantones de la provincia. Los eventos más recurrentes corresponden a: Deslizamientos (43,37%), aluviones (14,46%), caídas (colapsos) (9,64%), inundaciones (9,64%), erosiones hídricas (8,43%), hundimientos (7,23%), lluvias intensas (3,61%) y granizadas (2,41%), entre los principales.**
- En lo que va de año 2026, **los cantones con mayor impacto a la población son: Riobamba, Pallatanga y Alausí.**
- Para la coordinación de las acciones de respuesta, se activaron **6 COE:** El provincial y 5 cantonales: Riobamba, Alausí, Penipe, Cumandá y Pallatanga.
- Mediante RESOLUCIÓN Nro. SNGR-036-2026, emitida el 20/02/2026, por la Secretaría Nacional de Gestión de Riesgos se resolvió declarar: **ALERTA NARANJA**, Azuay, Bolívar, Cañar, **Chimborazo**, Cotopaxi, El Oro, Imbabura, Manabí, Morona Santiago, Napo, Orellana, Santa Elena, Santo Domingo de los Tsáchilas, Sucumbios, Zamora Chinchipe.
- Mediante RESOLUCIÓN Nro. SNGR-40-2026, emitida el 27 de febrero de 2026, por la Secretaría Nacional de Gestión de Riesgos se resolvió declarar, por el plazo de NOVENTA (90) DÍAS, el Estado de Emergencia Regional por época lluviosa, debido al nivel de impacto a la población, la red vial, la infraestructura y los medios de vida, generados por los eventos registrados a la fecha, en las siguientes provincias: Guayas, Esmeraldas, El Oro, Los Ríos, Manabí, Santa Elena, Loja, y **Chimborazo**.
- Mediante Decreto ejecutivo Nro. 310, firmado el 27 de febrero de 2026, por el presidente del Ecuador Daniel Noboa Azin, resuelve declarar como prioridad nacional la ejecución articulada e inmediata de acciones de prevención, preparación, respuesta y recuperación frente a los eventos derivados de la época lluviosa 2026, en las provincias que han sido declarados en emergencia y en las que mantiene los niveles de alerta.
- El 13 de marzo de 2026 se reunió el COE Provincial y se recomendó la declaratoria de emergencia provincial.

NIVEL DE
AFECTACIÓN

2

Calificación realizada
con base al Manual
del COE 2017

2. Situación Hidrometeorológica actual.

De acuerdo al Boletín Meteorológico de Predicción de Lluvias y Nubosidad No. 75, emitido por el INAMHI, se prevé: **Durante la tarde del martes, 17 de marzo:** Lloviznas en la Costa, lluvias ocasionales en el centro y sur de la Sierra y ocasionales lluvias en estribación de cordillera de la Amazonía.

• **Región Sierra:** Lluvias y lloviznas ocasionales en **Chimborazo**, Carchi, Imbabura y Pichincha.

Durante la noche del martes 17 y madrugada del miércoles 18 de marzo: Lluvia con tormenta en el interior del Litoral y norte de la Amazonía.

• **Región Sierra:** no se prevé precipitación relevante.

ESTADO DE CUERPOS DE AGUA.

En el seguimiento realizado por la Unidades de Monitoreo de la SNGR, al momento se presentan **4 cuerpos hídricos con tendencia a aumentar de nivel.**

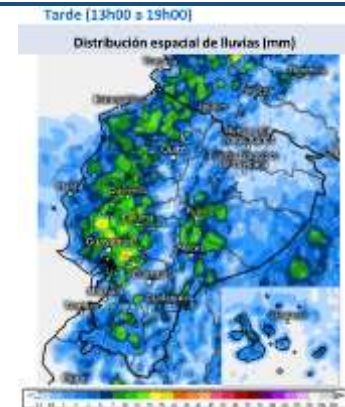

4 Cuerpos hídricos con tendencia a subir de nivel						
Nro.	Cantón	Parroquia	Sector	Cuerpo Hídrico	Fecha de desbordamiento	Observaciones
1	Pallatanga	Pallatanga	Pallatanga	Río Guaro	10/3/2026	Con tendencia a aumentar de nivel
2	Pallatanga	Pallatanga	Pallatanga	Río Huitsitse	10/3/2026	Con tendencia a aumentar de nivel
3	Alausí	Huigra	Huigra	Río Chanchán	11/3/2026	Con tendencia a aumentar de nivel
4	Pallatanga	Pallatanga	Pallatanga	Río Coco	11/3/2026	Con tendencia a aumentar de nivel

3. Eventos Peligrosos y Afectaciones - Resumen.

Desde el 01 de enero del 2026 a la fecha, por lluvias se han registrado **83 eventos peligrosos**, distribuidos de la siguiente manera:

No.	Cantón	Total	Deslizamiento	Aluvión	Caída (Colapso)	Inundación	Erosión Hidrica	Hundimiento	Lluvias Intensas	Granizada	Vendaval
1	Alausí	32	14	6	6	-	1	4	1	-	-
2	Pallatanga	13	7	1	-	1	4	-	-	-	-
3	Riobamba	11	3	2	-	4	1	-	-	1	-
4	Colta	7	4	2	-	-	-	1	-	-	-
5	Cumandá	6	1	-	-	3	1	-	1	-	-
10	Chunchi	5	2	1	1	-	-	-	-	1	-
6	Guamote	3	1	-	-	-	-	-	1	-	1
7	Guano	2	1	-	1	-	-	-	-	-	-
8	Penipe	2	1	-	-	-	-	1	-	-	-
9	Chambo	2	2	-	-	-	-	-	-	-	-
Total, General		83	36	12	8	8	7	6	3	2	1
Porcentaje		100%	43,37%	14,46%	9,64%	9,64%	8,43%	7,23%	3,61%	2,41%	1,20%

Fuente: Unidad de Monitoreo Chimborazo SNGR – Instituciones del SNDGIRD. 17/03/2026 – 11:00

Por los eventos detallados en la tabla anterior, se han registrado las siguientes afectaciones:

4. Eventos Peligrosos y Afectaciones - Resumen.

Afectación a Personas:					
	Fallecidos:	1		Personas evacuadas:	8
	Personas afectadas:	1201		Familias afectadas:	372
	Personas damnificadas:	84		Familias damnificadas:	27
Afectación a Viviendas:					
	Viviendas afectadas:	105		Viviendas destruidas:	4
Afectación a servicios básicos esenciales e infraestructura:					
Vías afectadas (kilómetros):			Bienes Públicos y Privados:		
	Primer orden:	0,16		Bienes públicos afectados:	25
	Segundo orden:	3,39		Bienes públicos destruidos:	1
	Tercer orden:	2,64		Bienes privados afectados:	8
	Total, vías afectadas:	6,19		Bienes privados destruidos:	1
Puentes					
	Puentes afectados:	2		Puentes destruidos:	1
Unidades Educativas					
	Unidades educativas:	2		Unidades educativas con afectación funcional:	3
Afectación a medios de vida					
	Ha. cultivos afectados:	265,3		Ha. cultivos perdidos:	30

Fuente: Unidad de Monitoreo Chimborazo SNGR – Instituciones del SNDGIRD. 17/03/2026 – 11:00

Nota aclaratoria: Toda la información de cifras mostradas en el presente Informe, está sujeta a variación en virtud del levantamiento continuo de información.

5. Detalle de afectaciones por cantón (de 1 de enero del año 2026 a la fecha).

Los cantones con mayor impacto a la población son **Alausí** con **1024** personas impactadas y **32** eventos, seguido de **Pallatanga** con **128** personas impactadas y **13** eventos registrados.

No.	Cantón	No. de Evento	Personas Impactadas	Personas Fallecidas	Personas Heridas	Familias Afectadas	Personas Afectadas Directamente	Personas Afectadas Indirectamente	Familias Damnificadas	Personas Damnificadas	Personas Evacuadas	Viviendas Afectadas	Viviendas Destruídas	Establecimientos Educativos Afectados Funcionalmente	Establecimientos Educativos Destruídos	Centros De Salud Afectados	Puentes Afectados	Bienes Públicos Afectados	Bienes Públicos Destruídos	Bienes Privados Afectados	Bienes Privados Destruídos	Km Lineales De Vías Afectadas	Ha Cultivo Afectados	Ha Cultivo Perdidos
1	Alausí	32	1024	0	4	238	942	0	25	82	8	51	4	0	3	1	1	8	0	0	0	2,74	260	30
2	Pallatanga	13	128	0	0	94	128	1621	0	0	0	19	0	0	0	0	1	14	0	2	0	0,15	0	0
3	Riobamba	11	54	0	0	18	52	1168	2	2	0	22	0	2	0	0	0	2	0	4	0	0,91	0	0
4	Chunchi	5	48	0	0	12	48	0	0	0	0	0	0	0	0	0	0	0	0	0	0	0,06	5,2	0
5	Guamote	3	31	0	0	9	31	0	0	0	0	10	0	0	0	0	0	0	0	0	0	0	0,1	0
6	Colta	7	0	0	0	0	0	0	0	0	0	0	0	0	0	0	0	0	0	0	0	2,28	0	0
7	Chambo	2	0	1	0	0	0	0	0	0	0	0	0	0	0	0	0	0	0	1	0	0,01	0	0
8	Cumandá	6	0	0	0	1	0	0	0	0	0	3	0	0	0	0	0	1	1	1	1	0	0	0
9	Guano	2	0	0	0	0	0	0	0	0	0	0	0	0	0	0	0	0	0	0	0	0,02	0	0
10	Penipe	2	0	0	0	0	0	0	0	0	0	0	0	0	0	0	0	0	0	0	0	0,02	0	0
Suma Total		83	1285	1	4	372	1201	2789	27	84	8	105	4	2	3	1	2	25	1	8	1	6,19	265,3	30

Fuente: Unidad de Monitoreo Chimborazo SNGR – Instituciones del SNDGIRD. 17/03/2026 – 11:00
Personas impactadas incluye personas afectadas y damnificadas.

A continuación, se presenta el detalle de personas fallecidas a causa de eventos relacionados con lluvias desde enero 2026:

No.	Cantón	Parroquia	Sector	Evento	Fecha Del Evento	Personas Fallecidas	Descripción General De Evento
1	Chambo	Chambo	Caserío Airón	Deslizamiento	02/02/2026	1	Debido a las lluvias registradas en el sector y el desbordamiento de una acequia se produjo el deslizamiento sobre un terreno de propiedad privada, consecuencia de eso se reportó una persona atrapada la cuál fue encontrada sin vida, estaba en el sitio realizando labores agrícolas
Total						1	

Fuente: Unidad de Monitoreo Chimborazo SNGR – Instituciones del SNDGIRD. 17/03/2026 – 11:00

6. Alojamiento temporales activos.

En lo que va del 2026, por lluvias se activó 1 alojamiento temporal, el cual se encuentra **cerrado**.

- Alojamiento temporales **cerrados**:

No.	CANTÓN	PARROQUIA	TIPO	NOMBRE DEL ALOJAMIENTO	FECHA DE APERTURA	FECHA DE CIERRE
1	Alausí	Alausí	Albergue Temporal	U-E. San Francisco de Sales	18/2/2026	21/2/2026

Fuente: Unidad de Monitoreo Chimborazo SNGR – Instituciones del SNDGIRD. 17/03/2026 – 11:00

Para la atención a las personas impactadas por eventos peligrosos al momento se implementaron **dos** alojamientos temporales, los cuales están disponibles para recibir a las familias.

No.	CANTÓN	PARROQUIA	TIPO	NOMBRE DEL ALOJAMIENTO
1	Alausí	Huigra	Albergue Temporal	Iglesia de Huigra
2	Alausí	Sibambe	Albergue Temporal	Coliseo Galo Durán Torres

Fuente: Unidad de Monitoreo Chimborazo SNGR – Instituciones del SNDGIRD. 17/03/2026 – 11:00

7. Asistencia humanitaria.

Por eventos producidos por lluvias desde el 01 de enero de 2026 a la fecha, se ha entregado la siguiente asistencia humanitaria:

- La **SNGR** ha entregado a la población un total de **561** bienes de asistencia humanitaria:

Nro.	Cantón	Kit Complementario de Alimentos	Kit de Primera Respuesta Humanitaria	Kit de Aseo Personal	Kit de Limpieza	Kit de Dormir	Kit Vajilla	Total, Bienes Entregados	Personas Beneficiarias	Familias Beneficiarias
1	Alausí	75	0	75	75	64	73	362	939	317
2	Pallatanga	0	117	0	0	0	0	117	-	117
3	Riobamba	13	0	12	12	4	9	50	185	50
4	Guamote	9	0	8	8	0	7	32	108	32
Suma Total		97	117	95	95	68	89	561	1232	516

Fuente: Unidad de Monitoreo Chimborazo SNGR – Instituciones del SNDGIRD. 17/03/2026 – 11:00

- El SNDGIRD ha entregado a la población afectada un total de **191** bienes de asistencia humanitaria:

Nro.	Cantón	Kit Complementario de Alimentos	Kit de Aseo Personal	Kit de Dormir	Cama	Colchones	Agua en Recipiente no Retornable (gal)	Otro	Total, Bienes Entregados	Personas Beneficiarias	Familias Beneficiarias
1	Riobamba	0	0	0	0	0	0	1	1	48	13
2	Alausí	50	30	1	1	3	105	0	190	1	1
Suma Total		50	30	1	1	3	105	1	191	49	14

Fuente: Unidad de Monitoreo Chimborazo SNGR – Instituciones del SNDGIRD. 17/03/2026 – 11:00

8. COE activados, casos representativos y acciones de respuesta

Por lluvias desde el 01/01/2026 hasta la presente fecha se han activado los siguientes COE:

- COE Provincial activo desde el 04/03/2026.
- 5 COE Cantonales

Nro.	Cantón	Estado	Fecha de activación
1	Riobamba	activo	2/2/2026
2	Alausí	activo	5/2/2026
3	Penipe	activo	12/2/2026
4	Cumandá	activo	24/2/2026
5	Pallatanga	activo	11/3/2026

9. Detalle de eventos adversos

Entre los casos más relevantes en los últimos 15 días podemos mencionar los siguientes:

CANTÓN Pallatanga

- Chimborazo / Pallatanga / Pallatanga / Azazán, Jiménez, Florida, San Pedro, Bilbao, Santa Ana Sur, Malecón, vía Pallatanga - Guangashi - La Tigra - Bilbao.** Debido a las lluvias registradas la noche del **11/03/2026**, se produjo el aumento del caudal del río Coco, provocando la erosión de un terreno y, por precaución, se evacuó a una persona hacia familiares de acogida, ya que su vivienda se encuentra en una zona de riesgo. Continúan los trabajos en las vías. Las familias afectadas se encuentran pernoctando con familiares de acogida, mientras que otras permanecen en sus hogares.
 - 94 familias, 128 personas afectadas. (en viviendas y cultivos)
 - 18 familias, 21 personas afectadas indirectamente (Sin acceso vial y desabastecimiento de agua).
 - 19 viviendas afectadas (12 con daños menores y 7 con daños mayores).
 - 30% de afectación del sistema de alcantarillado sanitario afectado
 - 30% de afectación del sistema de alcantarillado fluvial afectado
 - 75% de afectación al sistema de distribución de agua de consumo humano
 - 12 bienes públicos afectados (10 infraestructuras de fuentes de captación de agua de consumo humano y 2 infraestructuras de potabilización)
 - 50 ha de cultivos afectados de maíz, fréjol y tomate (cifra preliminar)
 - 1 bien privado afectado (terreno)

Se encuentra activo el COE Cantonal y se declaró en emergencia lluvias intensas en el cantón Pallatanga por un plazo de 60 días. OOPP GAD Provincial realiza trabajos de encauzamiento del río Coco para evitar que se continúe afectando la vía. SNGR monitorea el evento.

CANTÓN Alausí

- **Chimborazo / Alausí / Huigra / barrio Independiente.** Producto de las lluvias registradas el **11/03/2026**, se produjo la caída de dos rocas de aproximadamente 1 metro y 1,5 metros de diámetro, las cuales impactaron sobre una vivienda de construcción mixta (bloque y cubierta de eternit). El impacto provocó daños estructurales significativos, afectando la sección correspondiente a la cocina y la sala, así como el colapso de parte del techo y paredes de la vivienda.
-2 viviendas afectadas.
-3 familias (9 personas) afectadas
-15 familias evacuadas hacia familiares de acogida por precaución.
SNGR CZ3 en coordinación con la Tenencia Política de la parroquia Huigra realizaron la entrega de asistencia humanitaria. SNGR, en coordinación con el GAD Cantonal de Alausí, implementó un alojamiento temporal en la iglesia de la parroquia Huigra, para ser utilizado en caso de ser necesario; por el momento las familias no pernoctan en este espacio.

CANTÓN Pallatanga

- **Chimborazo / Pallatanga / Pallatanga / Guaro Grande.** Debido a las lluvias registradas el **10/03/2026**, se produjo el aumento del caudal del río Guaro, provocando erosión del terreno, lo que afectó a un galpón de gallinas ponedoras, así como al sistema de captación y la tubería de distribución del sistema de agua potable.
Ante la afectación al sistema de agua potable y otros daños generados por la temporada invernal, el COE Cantonal de Pallatanga se reunió el 10/03/2026 a las 14:30 en la Alcaldía del GAD Municipal, donde se analizaron los informes técnicos presentados por las mesas técnicas, resolviéndose declarar en estado de emergencia el sistema de agua potable y el sector vial del cantón Pallatanga para atender de manera inmediata las afectaciones registradas.
- 1600 personas afectadas indirectamente por desabastecimiento de agua
- 2 bienes públicos afectados (tanque de almacenamiento y tubería de agua potable)
- 1 bien privado afectado (galpón)
- 200 metros de vía de tercer orden perdidos
Se encuentra activo el COE Cantonal y se declaró en emergencia lluvias intensas en el cantón Pallatanga por un plazo de 60 días. GAD Pallatanga continúa con los trabajos de limpieza de las vías, con el apoyo de maquinaria de los GADM de Riobamba, Guano, GAD Provincial de Tungurahua y GADM de Cevallos; la población tiene otra vía alterna para ingresar. CB Pallatanga realiza la dotación de agua potable mediante tanqueros de 800 galones de capacidad a la población afectada. GAD Pallatanga realiza la dotación de agua para servicios básicos. La UGR se encuentra consolidando la información para remitir el EVIN correspondiente. SNGR monitorea el evento y coordina con UGR el levantamiento de información.

CANTÓN Riobamba

- **Chimborazo / Riobamba / Flores / Guantul Grande.** A causa de las lluvias del **09/03/2026** y del **10/03/2026** de la temporada invernal se produjo un deslizamiento que afectó a la red de agua de consumo humano que afecta a aproximadamente 212 familias del sector.
- 212 familias sin servicio de agua potable (cifra bajo evaluación)
UGR GAD Cantonal confirmó el evento y realizó una inspección. SNGR monitorea el evento y coordina con UGR Cantonal el levantamiento de información y el abastecimiento de agua en tanqueros a las familias afectadas.

SitRep generado por la Unidad de Monitoreo de Eventos Adversos Zona 3 de la Secretaría Nacional de Gestión de Riesgos.

SitRep elaborado por:

Nombre: Luis López Falconí – Analista de Sala de Situación
Correo electrónico: luis.lopez@gestionderiesgos.gob.ec
Teléfono: 033730684

SitRep aprobada por:

Nombre: Gabriel Shigla – Analista de la Dirección de Monitoreo de Eventos Adversos
Correo electrónico: andres.shigla@gestionderiesgos.gob.ec
Teléfono: 042593500 ext. 1604

Para ser agregado o removido de esta lista de SitRep, por favor envíe un correo electrónico a sala.nacional@gestionderiesgos.gob.ec

Para más información, visite nuestro sitio Web: <https://www.gestionderiesgos.gob.ec/informes-de-situacion-actual-por-eventos-adversos-ecuador/>