



**REPORTE DE MONITOREO DE AMENAZAS Y EVENTOS ADVERSOS - No. 0149**





Fecha y Hora de actualización: domingo, 15 de marzo de 2026 - 21:22:52 / Página 1 de 14

Periodo de Monitoreo: Desde: 09:00 15/03/2026 Hasta: 21:00 15/03/2026

**1. Monitoreo de amenazas**

- **Amenaza en desarrollo, posible desencadenamiento de eventos adversos.**
- **Amenaza en incremento y probable materialización inminente.**
- **Amenaza dentro de los parámetros normales.**

**PELIGRO VOLCÁNICO:**

| Ubicación   | Nivel de alerta declarada | Situación actual   | Valoración actual |
|---|---------------------------|--|-------------------|
|  Volcán Reventador<br>Napo           | NARANJA                   | Emisión de gases y ceniza, con una altura de la nube menor a 1000 metros sobre el nivel del cráter con dirección Sur-Este. | ●                 |
|  Volcán Chiles-Cerro Negro<br>Carchi | AMARILLA                  | Sin reporte de novedades.  | ●                 |
|  Volcán Sangay<br>Morona Santiago    | AMARILLA                  | Emisión de gases y ceniza, con una altura de la nube igual a 1100 metros sobre el nivel del cráter con dirección Sur-Este. | ●                 |
|  Volcán Cotopaxi                     |                           | Volcán despejado, sin novedad.   | ●                 |
|  Volcán Guagua Pichincha            |                           | Volcán despejado, sin novedad.   | ●                 |

**PELIGRO POR DESBORDAMIENTO DE CUERPOS HIDRICOS:**

**26 cuerpos hídricos desbordados:**

| Provincia  | Cantón                           | Parroquia   | Sector                               | Nombre     |
|------------|----------------------------------|---|--------------------------------------|------------|
| Chimborazo | Cumandá                          | Cumanda   | Cumanda                              | Chimbo     |
| Guayas     | General Antonio Elizalde (Bucay) | General Antonio Elizalde (Bucay)                    | Cooperativa General Antonio Elizalde | Chimbo     |
| Guayas     | Daule                            | Limal   | Piñal de Abajo                       | Daule      |
| Los Ríos   | Babahoyo                         | Pimocha   | El Desquite                          | Babahoyo   |
| Los Ríos   | Babahoyo                         | El Salto  | Coop. Jorge Yáñez                    | La Virgen  |
| Los Ríos   | Urdaneta                         | Catarama  | centro de Urdaneta                   | Catarama   |
| Los Ríos   | Vinces                           | Antonio Sotomayor (Cab. en Playas de Vinces)        | San Francisco                        | Junquillo  |
| Los Ríos   | Vinces                           | Vinces  | Malecón de Vinces                    | Vinces     |
| Los Ríos   | Baba                             | Isla de Bejucal                                     | Nueva Esperanza                      | Cancagua   |
| Los Ríos   | Quinsaloma                       | Quinsaloma  | varios sectores                      | Umbe       |
| Los Ríos   | Quinsaloma                       | Quinsaloma  | varios sectores                      | Calabí     |
| Los Ríos   | Quinsaloma                       | Quinsaloma  | varios sectores                      | Calope     |
| Los Ríos   | Urdaneta                         | Ricaurte  | rcto. Santa Clara                    | Pijullo    |
| Los Ríos   | Babahoyo                         | Barreiro  | Barreiro Nuevo                       | San Pablo  |
| Los Ríos   | Palenque                         | Palenque  | Malecón de Palenque                  | La Reveza  |
| Los Ríos   | Babahoyo                         | Febres Cordero (Las Juntas) (Cab. en Mata de Cacao) | Piladora Don Eduardo - Las Cañitas   | Chilintomo |
| Guayas     | Salitre (Urbina Jado)            | Junquillal  | Recinto Hacienda Nueva               | Pula       |
| Guayas     | Salitre (Urbina Jado)            | La Victoria (Ñauza)                                 | Varios sectores                      | Babahoyo   |
| Los Ríos   | Ventanas                         | Ventanas  | Los Girasoles                        | Ventanas   |
| Los Ríos   | Montalvo                         | Montalvo  | San Vicente                          | Changuil   |
| Guayas     | Naranjito                        | Naranjito   | Recinto Rocafuerte                   | Chimbo     |
| Los Ríos   | Montalvo                         | Montalvo  | rcto. Sabaneta                       | San Pablo  |
| Guayas     | Palestina                        | Palestina   | Varios Sectores (Las Abras, Las      | Macul      |

## REPORTE DE MONITOREO DE AMENAZAS Y EVENTOS ADVERSOS - No. 0149

Fecha y Hora de actualización: domingo, 15 de marzo de 2026 - 21:22:52 / Página 2 de 14

|          |                                  |                                  |   |               |
|----------|----------------------------------|----------------------------------|---|---------------|
| Guayas   | Alfredo Baquerizo Moreno (Juján) | Alfredo Baquerizo Moreno (Juján) | Varios Sectores (Sector Los Amarillos, San Antonio y El Tránsito) | Los Amarillos |
| Guayas   | Salitre (Urbina Jado)            | El Salitre (Las Ramas),          | Varios Recintos   | Vinces        |
| Los Ríos | Babahoyo                         | Caracol                          | rcto. Playas de hojarasca   | Caracol       |

### 24 cuerpos hídricos contendencia a subir de nivel:

| Provincia  | Cantón                      | Parroquia   | Sector  | Nombre        |
|------------|-----------------------------|---|---|---------------|
| Guayas     | Guayaquil                   | Tenguel   | Sector Virgen del Cisne                           | Tenguel       |
| El Oro     | Portovelo                   | Portovelo   | Aguas Calientes                                   | Amarillo      |
| Chimborazo | Alausí                      | Huigra  | Huigra  | Chanchán      |
| Chimborazo | Pallatanga                  | Pallatanga  | Pallatanga  | Río Coco      |
| Chimborazo | Pallatanga                  | Pallatanga  | Pallatanga  | Río Guaró     |
| Chimborazo | Pallatanga                  | Pallatanga  | Pallatanga  | Huitsitse     |
| Guayas     | Balao                       | Balao   | Cabecera Cantonal                                 | Balao         |
| Guayas     | Coronel Marcelino Maridueña | Coronel Marcelino Maridueña (San Carlos)            | Varios Recintos (Chanchan, Dos Pinos, Los Cacaos) | Chimbo        |
| Guayas     | San Jacinto De Yaguachi     | Yaguachi Viejo (Cone)                               | Varios Sectores                                   | Chimbo        |
| El Oro     | Portovelo                   | Salati  | Ambocas   | Ambocas       |
| El Oro     | Portovelo                   | Portovelo   | Cabecera Cantonal                                 | Amarillo      |
| Los Ríos   | Ventanas                    | Zapotal   | Pueblonuevo                                       | Calabí        |
| Guayas     | Pedro Carbo                 | Pedro Carbo   | Recinto Paraíso de Villao                         | Villao        |
| Los Ríos   | Urdaneta                    | Ricaurte  | La Victoria                                       | Salampe       |
| Los Ríos   | Babahoyo                    | La Unión  | La Puntilla                                       | La Clementina |
| Guayas     | Balzar                      | Balzar  | Recinto Chumbo                                    | Estero Chumbo |
| Los Ríos   | Palenque                    | Palenque  | Malecón de Palenque                               | La Reveza     |
| Los Ríos   | Mocache                     | Mocache   | Malecón de Mocache                                | Mocache       |
| Guayas     | Daule                       | Daule   | Varios Sectores                                   | Pula          |
| Los Ríos   | Quevedo                     | San Camilo  | Malecón de Quevedo                                | Quevedo       |
| Guayas     | Naranjito                   | Naranjito   | Recinto El Porvenir                               | Milagro       |
| Los Ríos   | Vinces                      | Antonio Sotomayor (Cab. en Playas de Vinces)        | Bahía Carrillo                                    | Pula          |
| Los Ríos   | Babahoyo                    | Febres Cordero (Las Juntas) (Cab. en Mata de Cacao) | rcto. San Pedro                                   | Las Juntas    |
| Los Ríos   | Babahoyo                    | Febres Cordero (Las Juntas) (Cab. en Mata de Cacao) | San Antonio                                       | San Antonio   |

### PELIGRO POR INCENDIOS FORESTALES:

#### 00 incendios activos:

| Provincia | Cantón | Parroquia | Sector | Afectación (Ha) | Fecha de inicio |
|-----------|--------|-----------|--------|-----------------|-----------------|
| --        | --     | --        | --     | ---             | --              |

#### 00 incendios controlados:

| Provincia | Cantón | Parroquia | Sector | Afectación (Ha) | Fecha de inicio |
|-----------|--------|-----------|--------|-----------------|-----------------|
|-----------|--------|-----------|--------|-----------------|-----------------|

### PELIGRO POR APERTURA O COLAPSO DE PRESAS Y REPRESAS:

| Recurso              | Cota mínima | Cota Actual | Cota máxima | Hora de corte | Valoración |
|----------------------|-------------|-------------|-------------|---------------|------------|
| Molino, Azuay        | 1990.95     | 1989.21     | 1991.00     | 09:00         | ●          |
| Mazar, Azuay         | 2138.05     | 2153.83     | 2153.45     | 09:00         | ●          |
| Daule Peripa, Guayas | 70.00       | 78.83       | 85.00       | 09:00         | ●          |



REPORTE DE MONITOREO DE AMENAZAS Y EVENTOS ADVERSOS - No. 0149

Fecha y Hora de actualización: domingo, 15 de marzo de 2026 - 21:22:52 / Página 3 de 14

Table with 7 columns: Location, Caudal 1, Caudal 2, Caudal 3, Hora, and Status. Rows include Central Baba, Chongón, El Azúcar, San Vicente, La Esperanza, Poza Honda, Multipropósito Chone, Agoyán, and Pucará-Pisayambo.

\* Medición dentro del rango aceptable en referencia a la cota máxima. existen planes de liberación de caudales que se van regulando de manera progresiva. Las instituciones responsables garantizan que no es una apertura súbita que pueda causar inundaciones en otras zonas.

DECLARATORIAS DE NIVELES DE ALERTA VIGENTES POR AMENAZAS Y/O EVENTOS ADVERSOS, VISITAR LA PÁGINA WEB:

https://www.gestionderiesgos.gob.ec/niveles-de-alertas-y-declaratorias-vigentes-establecidas-por-la- [mouse cursor icon]

SITUACIÓN HIDROMETEOROLÓGICA:

Two weather forecast panels: 'PRONÓSTICO POR LOCALIDADES REGIÓN INTERANDINA' and 'PRONÓSTICO POR LOCALIDADES REGIÓN AMAZONICA'. Each panel includes a map and a table of weather conditions for various locations on LUNES, 16 DE MARZO DE 2026.



REPORTE DE MONITOREO DE AMENAZAS Y EVENTOS ADVERSOS – No. 0149

Fecha y Hora de actualización: domingo, 15 de marzo de 2026 - 21:22:52 / Página 4 de 14

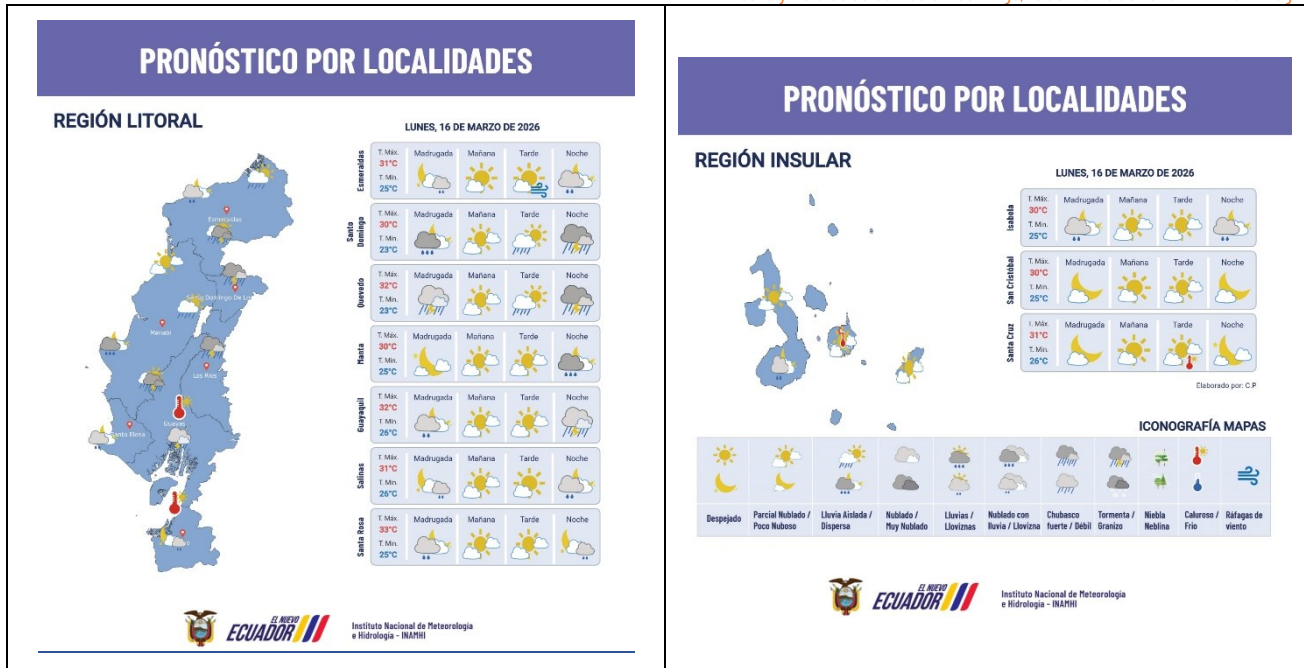

**PELIGRO SÍSMICO:**

| Fecha - Hora Local  | Magnitud | Profundidad | Cercano a                        | Sentido por la población |
|---------------------|----------|-------------|----------------------------------|--------------------------|
| 2026-03-15 06:54:17 | 3.3MLv   | 28.0 km     | a 16.0 km de Muisne, Esmeraldas  | NO                       |
| 2026-03-15 06:23:46 | 4.3MLv   | 5.0 km      | a 16.52 km de Muisne, Esmeraldas | SÍ                       |

**2. Monitoreo de eventos adversos (emergencias y desastres)**

**ZONA 1**



|                                |  |
|--------------------------------|--|
| <b>Inundación</b>              |  |
| <b>Localización:</b>           | Esmeraldas/Muisne/San Gregorio/Recintos: Las Delicias, Contrera, San Jacinto, Balsalito y Guadurnal  |
| <b>Antecedentes:</b>           | Por lluvias registradas la madrugada y mañana del 08/03/2026, se produjo el desbordamiento de los ríos Muisne, Canuto y Sucio.   |
| <b>Situación actual:</b>       | UGR GAD Cantonal Muisne informa que los sectores aún se mantienen anegados; los ríos ya no se encuentran desbordados. Las familias afectadas se mantienen pernoctando en sus viviendas. La vía de primer orden E[15] Y del Salto se mantiene anegada, parcialmente habilitada: con precaución para conducir.   |
| <b>Afectaciones:</b>           | - 50 familias, 200 personas afectadas (dato preliminar en evaluación).<br>- 50 viviendas afectadas (dato preliminar en evaluación).<br>- vía de primer orden cerrada.  |
| <b>Acciones de respuesta:</b>  | - SNGR continúa coordinando recursos para realizar la entrega de asistencia humanitaria en los sectores afectados de la parroquia.<br>- UGR GAD Cantonal continúa con el levantamiento de información de los recintos afectados; cabe indicar que indicó el estado de la vía de primer orden y los ríos.<br>- Guardaparques de la Reserva Ecológica Mache-Chindul se mantienen activos monitoreando el comportamiento de los ríos que atraviesan la reserva. |
| <b>Fuentes de información:</b> | UGR Muisne/SNGR.   |

## REPORTE DE MONITOREO DE AMENAZAS Y EVENTOS ADVERSOS – No. 0149

Fecha y Hora de actualización: domingo, 15 de marzo de 2026 - 21:22:52 / Página 5 de 14

### ZONA 2



#### Erosión Hídrica

|                                |  |
|--------------------------------|--|
| <b>Localización:</b>           | Napo/El Chaco/Gonzalo Diaz De Pineda (El Bombón)/San Rafael, Piedra Fina 2, San Luis, San Carlos, vía Y de Baeza-Lago Agrio [E45].   |
| <b>Antecedentes:</b>           | Debido al proceso erosivo desarrollado desde febrero del 2020, el río Quijos (Alto Coca) mantiene en riesgo a varias viviendas y sectores estratégicos, tales como: la Red Estatal Vial [E45], Hidroeléctrica Coca Codo Sinclair, tuberías de SOTE, Poliducto Shushufindi - Quito y OCP.<br>Se mantiene la declaratoria emitida mediante resolución SGR-058-2021 de cambiar el nivel de alerta Naranja a Roja. El 11/02/2023, MTOP declaró emergencia la RVE E45, afectada por la erosión regresiva del río. EL COE Chaco está activo. El Municipio de El Chaco realizó una inspección en el cual pudo constatar que nuevas familias han evacuado. La vía de primer orden esta habilitada.   |
| <b>Situación actual:</b>       | El frente de erosión se encuentra en la abscisa 3+600, durante 214 días (05/03/2026).  |
| <b>Afectaciones:</b>           | Desde el 2020 a la fecha las afectaciones son las siguientes:<br>- 988 Personas Afectadas indirectas.<br>- 96 Personas Damnificadas. (las fichas EVIN de las 10 familias están en proceso de sistematización)<br>- 66 Personas Afectadas.<br>- 109 Personas Evacuadas.<br>- 13 Viviendas destruidas.<br>- 1400 Metros de vía afectadas.<br>- 1 escuela afectada de manera estructural (fisuras) y funcional.<br>- 1 Centro de Salud afectado. (tiene fisuras)(no esta operativo por la pérdida de la vía en San Carlos)<br>- 6 Bienes públicos afectados: 3 corresponden al fenómeno de erosión (rotura de tuberías: SOTE, Poliducto y OCP por el hundimiento ocurrido el 07/04/2020); 1 tubería de agua potable de San Luis y 1 Torre de soporte de tubería tipo H e infraestructura eléctrica. (02/07/2025)<br>- 6 Puentes destruidos: Puente sobre el río Montana, Puente Ventana 2, Puente Piedra Fina 2, Puente sobre el río Marker, Puente colgante San Carlos y puente sobre el río Loco (11/08/2025).<br>- 6 Bienes privados afectados: fueron afectados al intentar cruzar el río Marker un bus interprovincial (trans Esmeraldas) (05/09/2023), un camión (10/09/2023), bus interprovincial (Zaracay)(14/09/2023), camioneta (30/10/2023), tráiler y un bus de la Cooperativa Putumayo (24/11/2023)<br>- 100,03 ha de Cultivo perdido<br>- 3448 Animales de granja afectados y muertos |
| <b>Acciones de respuesta:</b>  | MIT junto con OCP Ecuador, Petroecuador, CELEC EP y apoyo de la Prefectura de Sucumbios y GAD Municipal de Gonzalo Pizarro se mantienen con los trabajos para habilitar la vía<br>Comisión Ejecutora Río Coca de CELEC EP continúan con la construcción de las obras temporales y permanentes como en dique permeable que reporta con fecha 21/12/2025, un avance del 88,50%, esta estructura se esta desarrollado conjuntamente por CELEC EP y el Cuerpo de Ingenieros del Ejército de los Estados Unidos (USACE).<br>GAD Municipal de El Chaco levantó las fichas EVIN y al momento se encuentra en proceso de sistematización.<br>Policía Nacional realiza el control vehicular.  |
| <b>Fuentes de información:</b> | SNGR CZ2 Umeva Napo-Orellana/SNGR CZ2/UGR GAD El Chaco/MDG/Comunidad/CELEC EP/ECU 911/Cuerpo de Bomberos El Chaco  |

### ZONA 3



#### Deslizamiento

|                          |   |
|--------------------------|---|
| <b>Localización:</b>     | Cotopaxi / Sigchos / Chugchilán / Caserío Guasumbini Chico, vía Sigchos - Chugchilán  |
| <b>Antecedentes:</b>     | Debido a las lluvias registradas, se produjo un deslizamiento que afectó totalmente a la vía de tercer orden, además hay una vivienda destruida y posiblemente 2 personas extraviadas.<br>Durante las labores de búsqueda realizadas por las instituciones de respuesta, una de las personas reportadas como extraviadas fue localizada sin vida, logrando recuperar el cuerpo.                 |
| <b>Situación actual:</b> | Cuerpo de Bomberos Sigchos, Cuerpo de Bomberos Latacunga y Fuerzas Armadas retoman las labores de búsqueda de la persona extraviada. Al momento las cuatro familias evacuadas permanecen en viviendas de acogida.<br>Las cuatro familias evacuadas permanecen en viviendas de acogida.<br>- 1 persona fallecida (cuerpo recuperado).<br>- 1 persona extraviada (continúan labores de búsqueda). |
| <b>Afectaciones:</b>     | - 4 familias evacuadas, 20 personas<br>- 1 vivienda destruida.<br>- Animales menores muertos (cifra bajo evaluación)<br>- Vía de tercer orden afectada (Cerrada)  |



## REPORTE DE MONITOREO DE AMENAZAS Y EVENTOS ADVERSOS – No. 0149

Fecha y Hora de actualización: domingo, 15 de marzo de 2026 – 21:22:52 / Página 6 de 14

|                                |  |
|--------------------------------|--|
| <b>Acciones de respuesta:</b>  | Cuerpo de Bomberos Sigchos, Cuerpo de Bomberos Latacunga y Fuerzas Armadas continúan con las labores de búsqueda de la persona extraviada.<br>OOPP del GAD Sigchos realizan las labores de limpieza y recuperación de la mesa de la vía. |
| <b>Fuentes de información:</b> | UGR / FFAA / CB Latacunga / SNGR Unidad de Monitoreo Tungurahua.   |



### Erosión Hídrica

|                                |   |
|--------------------------------|---|
| <b>Localización:</b>           | Chimborazo / Pallatanga / Pallatanga / Azazán, Jiménez, Florida, San Pedro, Bilbao, Santa Ana Sur, Malecón, vía Pallatanga - Guangashi - La Tigra - Bilbao  |
| <b>Antecedentes:</b>           | Debido a las lluvias registradas la noche del 11/03/2026, se produjo el aumento del caudal del río Coco, provocando la erosión de un terreno y, por precaución, se evacuó a una persona hacia familiares de acogida, ya que su vivienda se encuentra en una zona de riesgo.   |
| <b>Situación actual:</b>       | Debido al aumento del caudal del Río Coco se produjo la erosión parcial de la mesa de la vía de tercer orden.<br>- 94 familias, 128 personas afectadas. (en viviendas y cultivos)<br>- 18 familias, 21 personas afectadas indirectamente (Sin acceso vial y desabastecimiento de agua).<br>- 19 viviendas afectadas (12 con daños menores y 7 con daños mayores).<br>- 30% de afectación del sistema de alcantarillado sanitario afectado<br>- 30% de afectación del sistema de alcantarillado fluvial afectado |
| <b>Afectaciones:</b>           | - 75% de afectación al sistema de distribución de agua de consumo humano<br>- 12 bienes públicos afectados (10 infraestructuras de fuentes de captación de agua de consumo humano y 2 infraestructuras de potabilización)<br>- 50 ha de cultivos afectados de maíz, fréjol y tomate (cifra preliminar)<br>- 1 bien privado afectado (terreno)<br>- Vía de tercer orden afectada (parcialmente habilitada)   |
| <b>Acciones de respuesta:</b>  | SNGR coordina con Obras Públicas (OOPP) GAD Provincial la habilitación de la vía.   |
| <b>Fuentes de información:</b> | Jefa Política de Pallatanga / SNGR Unidad de Monitoreo Tungurahua.  |



### Aluvión

|                          |   |
|--------------------------|---|
| <b>Localización:</b>     | Chimborazo/Alausí/Alausí/Barrios La Elegancia, Mullinquiz, Chitaquiz y Pacalud; Calle México, vía Alausí - Chunchi - Cuenca [E-35].   |
| <b>Antecedentes:</b>     | El 18/02/2026, debido a las lluvias registradas en el sector, se produjo un aluvión generando el descenso de material lodoso (flujo de lodo), que afectó infraestructura pública y vialidad, incluyendo tramos de la vía estatal E-35 y zonas del centro urbano.<br>COE Cantonal de Alausí se reunió el 18/02/2026 para la toma de acciones frente al evento.<br>MIT informó el 19/02/2026 la suspensión del servicio del Tren Nariz del Diablo por afectación en la línea férrea.  |
| <b>Situación actual:</b> | Las familias afectadas permanecen en sus viviendas<br>-Personas en Alojamiento Temporal: 0 familias (0 personas)<br>-7 personas atendidas:<br>-4 personas heridas con politraumatismos (estables).<br>-3 personas afectadas (1 persona con crisis hipertensiva y 2 personas con crisis de ansiedad)<br>-230 Familias, 920 personas afectadas<br>-25 familias, 82 personas damnificadas<br>-43 Viviendas afectadas   |
| <b>Afectaciones:</b>     | -14 viviendas con necesidad de evaluación técnica<br>-4 viviendas destruidas<br>-6 bienes públicos afectados (cementerio municipal, canal de hormigón, unidad judicial, 2 postes de energía eléctrica, 140 metros de línea férrea afectadas (inhabilitada)).<br>-2000 metros de vías de segundo orden afectadas (Habilitadas).<br>-200 m vía de primer orden afectada (habilitada a partir de las 19:00 del 20/02/2026)<br>-Servicio de agua potable afectado (habilitado).<br>-30 ha de cultivos destruidos (Chocho y Trigo)<br>-260 ha de cultivos afectados (Chocho y Trigo) |



**REPORTE DE MONITOREO DE AMENAZAS Y EVENTOS ADVERSOS – No. 0149**

Fecha y Hora de actualización: domingo, 15 de marzo de 2026 - 21:22:52 / Página 7 de 14

|                                       |  |
|---------------------------------------|--|
| <p><b>Acciones de respuesta:</b></p>  | <p>COE Provincial de Chimborazo en reunión realizada el 04/03/2026 emitió las siguientes resoluciones:</p> <ol style="list-style-type: none"> <li>1.- Acoger lo establecido en los informes presentados mediante RESOLUCIÓN Nro. SNGR- 40-2026, de fecha 27 de febrero de 2026, suscrito por la Mgs. CAROLINA ALEJANDRA LOZANO HARO, SECRETARIA NACIONAL DE GESTIÓN DE RIESGOS y El Decreto Presidencial N° 310, de fecha 27 de febrero de 2026.</li> <li>2.- Establecer las mesas y grupos de trabajo para la evaluación y diagnóstico de acuerdo a la época lluviosa, mismas que enviarán a la secretaria del COE provincial sus informes de manera semanal.</li> <li>3.- El Ministerio de infraestructura y transporte, el Gobierno Autónomo Descentralizado Provincial de Chimborazo, los GAD's Municipales y GAD's parroquiales de la provincia de Chimborazo, movilizarán maquinaria (equipo caminero) a las zonas afectadas para garantizar, la rehabilitación y mantenimiento vial.</li> <li>4.- En el marco de las competencias legales, disponer al GAD Provincial, a los GAD's Municipales, y GAD's parroquiales, actuar de manera inmediata en la conservación y prevención de las riberas de los ríos respetando la ley de recursos hídricos y la ley de tierras y la frontera agrícola.</li> <li>5.- Disponer a los GAD'S Municipales la implementación de ALOJAMIENTOS TEMPORALES permanentes en los cantones afectados por los efectos lluviosos, acatando la normativa legal vigente.</li> <li>6.- Los GAD's cantonales entregarán el banco de suelos de manera urgente a la mesa 7 para conocimiento y atención de emergencia en las diferentes afectaciones.</li> <li>7.- Conminar a los Cuerpos de bomberos de la provincia de Chimborazo, en coordinación con el cuerpo de bomberos del cantón Riobamba el monitoreo permanente de la emergencia lluviosa.</li> <li>8.- Mantener en sesión permanente al COE Provincial para evaluar la emergencia lluviosa en la provincia de Chimborazo.</li> </ol> <p>MIT realizó un informe técnico de situación actual en el sector de las viviendas<br/>En seguimiento a las resoluciones pendientes del COE cantonal 19/02/2026:</p> <ol style="list-style-type: none"> <li>3. Evaluación y reparación emergente de sistemas de agua potable y alcantarillado (MTT-1). (En Ejecución hasta Junio 2026)</li> </ol> <p>SNGR mantiene monitoreo permanente del evento y coordinación interinstitucional para la atención y recuperación temprana.</p> |
| <p><b>Fuentes de información:</b></p> | <p>SNGR CZ3 Umeva Chimborazo/UGIAR-CZ3/OOPP GADC/ MIT.</p>   |

**ZONA 4**



**Inundación**

|                                       |  |
|---------------------------------------|--|
| <p><b>Localización:</b></p>           | <p>Manabí/Santa Ana/San Pablo (Cab. En Pueblo Nuevo)/Varios Sectores (Santa Bárbara, Pata de Pájaro, Guarumo, Guarumal, El Desquite, La Naya, Bijagual, Agua fría, Prosperina, Leónidas Fernández, San Juan de las Cucarachas y Boca de Agua Fria)</p>             |
| <p><b>Antecedentes:</b></p>           | <p>El 22/02/2026, debido a lluvias intensas presentadas en horas de la tarde se produjo el desbordamiento de los esteros Agua Fria y Prosperina se produjo la inundación en los sectores mencionados con ingreso de agua y material pétreo a varias viviendas.</p> |
| <p><b>Situación actual:</b></p>       | <p>Se espera el proceso de entrega de asistencia Humanitarias, el cual es gestionado por UGR del GAD Cantonal. El estado actual de los esteros es normal.</p>  |
| <p><b>Afectaciones:</b></p>           | <ul style="list-style-type: none"> <li>- 209 familias, 475 personas damnificadas</li> <li>- 261 familias, 664 personas afectadas</li> <li>- 470 viviendas afectadas</li> </ul>   |
| <p><b>Acciones de respuesta:</b></p>  | <p>SNGR gestiona la entrega de bonos con MDH, SNGR realizó la entrega de AH.<br/>UGR GAD Cantonal realizó EVIN<br/>CB Santa Ana y UGR GAD Cantonal Santa Ana realizaron la limpieza de los sectores afectados.</p>   |
| <p><b>Fuentes de información:</b></p> | <p>SNGR CZ4 Umeva Manabí/UGR GAD Santa Ana/CB Santa Ana/SNGR Uprea/MDH.</p>  |



**Deslizamiento**

|                                 |   |
|---------------------------------|---|
| <p><b>Localización:</b></p>     | <p>Manabí/Portoviejo/Andrés de Vera/La Libertad, Miraflores</p>   |
| <p><b>Antecedentes:</b></p>     | <p>El 16/02/2026, debido a las lluvias presentadas se produjo el deslizamiento rotacional en el sector, afectando a varias viviendas y varias familias.</p>   |
| <p><b>Situación actual:</b></p> | <p>Hasta la presente fecha, la familia continúa en el alojamiento temporal de manera indefinida. SNGR solventó las necesidades de las familias afectadas y se mantiene en espera el proceso de la entrega de bonos de contingencia, proceso que se realiza en conjunto con el Ministerio de Desarrollo.</p> |
| <p><b>Afectaciones:</b></p>     | <ul style="list-style-type: none"> <li>- 2 familias, 6 personas en alojamiento temporal.</li> <li>- 14 familias, 46 personas damnificadas.</li> </ul>   |



**REPORTE DE MONITOREO DE AMENAZAS Y EVENTOS ADVERSOS – No. 0149**

Fecha y Hora de actualización: domingo, 15 de marzo de 2026 - 21:22:52 / Página 8 de 14

|                                |   |
|--------------------------------|---|
| <b>Acciones de respuesta:</b>  | - 11 viviendas destruidas<br>SNGR realizó la entrega de asistencia humanitaria con apoyo de UGR Cantonal.<br>SNGR gestiona con Ministerio de Desarrollo Humano MDH la entrega de Bonos de Contingencia por Evento Natural o Antrópico.<br>MSP realizó brigadas médicas en el AT<br>UGR del GAD Portoviejo realizó la apertura y activación del alojamiento temporal.<br>UGR GAD Cantonal realizó en el sitio EVIN.<br>SNGR realiza seguimiento al evento. |
| <b>Fuentes de información:</b> | SNGR C74 Umeva Manabí/Uprea/UGR GAD Portoviejo.   |

**ZONA 5**



**Inundación**

|                                |  |
|--------------------------------|--|
| <b>Localización:</b>           | Guayas / Daule / Laurel / Varios sectores (Agua Blanca, Cañar, San Gregorio, San Vicente)                                      |
| <b>Antecedentes:</b>           | A causa de las lluvias suscitadas la madrugada del 15/03/2026 se produjo la acumulación e ingreso de agua en varias viviendas. |
| <b>Situación actual:</b>       | Las familias afectadas permanecen en sus respectivos inmuebles las calles aún continúa anegadas de agua.                       |
| <b>Afectaciones:</b>           | - 180 familias, 540 personas afectadas<br>- 180 viviendas afectadas  |
| <b>Acciones de respuesta:</b>  | SNGR realizó el respectivo levantamiento técnico por excepcionalidad y monitoreo   |
| <b>Fuentes de información:</b> | UPREA / SNGR Unidad de Monitoreo Guayas  |



**Oleaje**

|                                |  |
|--------------------------------|--|
| <b>Localización:</b>           | Santa Elena/Santa Elena/Manglaralto/ comuna Montañita.   |
| <b>Antecedentes:</b>           | INOCAR informó mediante boletín que entre el 13 y el 15 de marzo de 2026, se espera un estado de mar agitado, por la llegada de un oleaje de alta energía. |
| <b>Situación actual:</b>       | Una persona de sexo masculino se encuentra extraviada en el mar luego de que el mismo ingresara a bañarse y no salió.                                      |
| <b>Afectaciones:</b>           | - 1 persona extraviada.  |
| <b>Acciones de respuesta:</b>  | Capitanía de Salinas activó el plan SAR, se mantiene la búsqueda de la persona desaparecida.   |
| <b>Fuentes de información:</b> | NGR Unidad de Monitoreo Santa Elena/UGR.   |



**Inundación**

|                          |  |
|--------------------------|--|
| <b>Localización:</b>     | Los Ríos/Babahoyo/Clemente Baquerizo/varios sectores (Av. Universitaria - El Chorrillo - Av. 25 de Junio - Clemente Baquerizo - río San Pablo)   |
| <b>Antecedentes:</b>     | Debido a la presencia de lluvias a nivel cantonal, en la mañana del 13/03/2026, se reportó el desbordamiento del río San Pablo con ingreso de agua en varias viviendas de la zona urbana de la ciudad, como también en varios bienes públicos y privados.  |
| <b>Situación actual:</b> | Actualmente el caudal continúa desbordado, las familias se mantienen en las viviendas con presencia de agua. Los tableros eléctricos que hacen funcionar las bombas de agua de la empresa EMBASA EP continúan sin ser encendidos por el nivel alto de agua, por lo que el líquido vital es deficiente en la ciudad.                          |
| <b>Afectaciones:</b>     | - 800 personas afectadas.<br>- 200 familias afectadas.<br>- 200 viviendas afectadas.<br>- 4 bienes públicos afectados. (Emsaba EP - Universidad UTB - Subestación Eléctrica CNEL - Mercado Municipal 24 de Mayo)<br>- 3 bienes privados afectados. (El Tuti - Panadería La Nacional - Piscina San Pablo)<br>- 500 metros lineales afectados. |



**REPORTE DE MONITOREO DE AMENAZAS Y EVENTOS ADVERSOS – No. 0149**

Fecha y Hora de actualización: domingo, 15 de marzo de 2026 - 21:22:52 / Página 9 de 14

|                                |  |
|--------------------------------|--|
| <b>Acciones de respuesta:</b>  | CNEL mediante bombas realiza amurallado y bombeo para bajar las aguas dentro de las instalaciones y evitar cortes de energía eléctrica.<br>SNGR en coordinación con Gobernación de Los Ríos y MAE distribuirán agua por medio de tanqueros en la ciudad de Babahoyo.<br>ATM continúa brindando seguridad al tránsito vehicular en zonas inundadas. |
| <b>Fuentes de información:</b> | ATM/GAD Babahoyo/SNGR-UPREA/SNGR - Unidad de Monitoreo Los Ríos  |



**Inundación**

|                                |   |
|--------------------------------|---|
| <b>Localización:</b>           | Guayas / Salitre/Salitre, cabecera Cantonal /Varios sectores  |
| <b>Antecedentes:</b>           | A causa de las precipitaciones de la madrugada del 04/03/2026, el incremento del río Vinces provocó su desbordamiento, generando acumulación e ingreso de agua en viviendas.  |
| <b>Situación actual:</b>       | Aproximadamente cuatrocientas familias afectadas permanecen en sus propias viviendas. Asimismo, se encuentra ejecutando trabajos de drenaje de agua mediante cinco motobombas en diferentes sectores.<br>Hasta el momento, el río Vinces continúa desbordado. |
| <b>Afectaciones:</b>           | - 400 familias,1200 personas afectadas<br>- 400 viviendas afectadas (por acumulación e ingreso de agua)<br>- calles y avenidas con acumulación de agua  |
| <b>Acciones de respuesta:</b>  | GAD Cantonal continúa realizando el respectivo levantamiento de información<br>SNGR le da seguimiento al evento   |
| <b>Fuentes de información:</b> | SNGR CZ5 Umeva Guayas/ GAD Cantonal Salitre   |

**ZONA 6**



**Inundación**

|                                |  |
|--------------------------------|--|
| <b>Localización:</b>           | Azuay/Cuenca/Chaucha/La Iberia   |
| <b>Antecedentes:</b>           | Por las lluvias de la madrugada del 11/03/2026 se produjo el desbordamiento de los ríos Chaucha, Aguacate, Canoas y Pita, ocasionando el colapso de un puente por arrastre del caudal del río Chaucha que conduce a la comunidad y generando varios deslizamientos en la vía de tercer orden que conducen a la comunidad de Iberia, la misma que se encuentra aislada. Con fecha 13/03/2026 SNGR coordinó movilización aérea para entrega de asistencia de asistencia humanitaria en la parroquia Chaucha - Iberia, con fecha 14/03/2026 se activó el PMU en el GALM 80 (Grupo de artillería lanzadores múltiples Nro. 80) de las FFAA           |
| <b>Situación actual:</b>       | Las 7 familias permanecen en el AT. El caudal de los ríos se mantiene con tendencia a disminuir de nivel y el clima se encuentra soleado.  |
| <b>Afectaciones:</b>           | - 24 personas damnificadas. (preliminar)<br>- 7 familias damnificadas. (preliminar)<br>- 3 viviendas destruidas. (preliminar)<br>- 1 puente destruido. (sin acciones)<br>- 200 mts de vía aproximadamente (vía cerrada; no existe vía alterna).  |
| <b>Acciones de respuesta:</b>  | Aeronave ECUREUIL AE-326 realizó 4 vuelos de operaciones de transporte de asistencia humanitaria en un tiempo de 4h20 (horas de vuelo), SNGR se movilizó vía terrestre hasta la parroquia Chaucha con asistencia humanitaria (AH. Se deja en la Tenencia Política para abastecer a las demás comunidades apenas hay la posibilidad de ingreso en las próximas horas.)<br>El 15/03/2026 SNGR movilizó personal y vehículos a la parroquia Chaucha con asistencia humanitaria y coordina con personal (pilotos) Aeronave ECUREUIL AE-326 quienes iniciaron operaciones de vuelo desde las 07:30 para realizar intervención en la parroquia Iberia. |
| <b>Fuentes de información:</b> | FFAA/Gobernación Azuay/SNGR CZ6/DGR/SNGR Unidad de Monitoreo Azuay-Cañar   |



**REPORTE DE MONITOREO DE AMENAZAS Y EVENTOS ADVERSOS – No. 0149**

Fecha y Hora de actualización: domingo, 15 de marzo de 2026 - 21:22:52 / Página 10 de 14

**ZONA 7**



**Inundación**

|                                |   |
|--------------------------------|---|
| <b>Localización:</b>           | El Oro/Machala/Nueve de mayo/Varios Sectores: Ladrillera, 12 de Octubre, Mi Lindo Ecuador.  |
| <b>Antecedentes:</b>           | UGR Machala informó que por lluvias suscitadas el 12/03/2026, se registró la inundación del sector afectando a varias viviendas, además debido al evento una vivienda de construcción de caña resultó destruida por colapso, una familia damnificada se movilizó a casa de familia acogiente.             |
| <b>Situación actual:</b>       | Mediante EVIN se rectifica las afectaciones.  |
| <b>Afectaciones:</b>           | - 91 familias de 187 personas afectadas.<br>- 17 familias de 37 personas damnificadas.<br>- 108 viviendas afectadas.  |
| <b>Acciones de respuesta:</b>  | SNGR, VPC, en conjunto con Cruz Roja Ecuatoriana y Ministerio de Desarrollo Humano realizaron evaluación inicial de necesidades (EVIN) y con Gobernación El Oro coordinaron acciones en atención a las familias y se coordina la entrega de asistencia humanitaria.<br>PPNN brindó seguridad en el sitio. |
| <b>Fuentes de información:</b> | SNGR Unidad de Monitoreo El Oro/SNGR UPREA El Oro   |



**Inundación**

|                                |  |
|--------------------------------|--|
| <b>Localización:</b>           | El Oro/Zaruma/Salvias/Salvias  |
| <b>Antecedentes:</b>           | Debido a lluvias en la cuenca alta del río Salvias se registró el desbordamiento del mismo provocando inundación en la parroquia, trayendo consigo sedimentos y palizada en la parroquia. Además, a causa del evento, se reportan daños a puentes vehiculares.   |
| <b>Situación actual:</b>       | Al momento el río Salvias mantiene su cauce alto y el alojamiento temporal continúa activo con dos familias.<br>En cuanto a los servicios básicos, se informa que la energía se encuentra restablecida a excepción del agua potable y telecomunicaciones, que continúan afectados.<br>- 32 familias, 96 personas afectadas, (30 personas están en casas acogientes y 66 personas se mantienen en sus viviendas)  |
| <b>Afectaciones:</b>           | - 18 familias, 54 personas Damnificadas (2 familias de 4 personas en albergue y 16 familias de 50 en casas acogientes)<br>- 23 viviendas afectadas.<br>- 4 bienes privados afectados (locales comerciales)<br>- 1 puente destruido.<br>- 1 puente afectado.<br>- 80% servicio de agua potable afectado.<br>- 75% servicio de telecomunicaciones afectado.<br>- 50% de servicio eléctrico afectado (restablecido en su totalidad)   |
| <b>Acciones de respuesta:</b>  | NGR realizó recorrido y evaluación de necesidades en el alojamiento Temporal Casa Comunal Ortega Alto.<br>MSP se mantiene en el sitio brindando atención a las familias albergadas.<br>CNEL realizó trabajos de remediación del tendido eléctrico y restablecimiento del servicio de energía.<br>MIT realizó recorrido e inspección estructural de las viviendas, con el objetivo de tomar acciones por el riesgo que presentan por estar ubicadas cerca del río.<br>COE cantonal se mantiene activo articulando acciones en atención al evento. |
| <b>Fuentes de información:</b> | SNGR Unidad de Monitoreo El Oro / PMU  |



**Inundación**

|                          |  |
|--------------------------|--|
| <b>Localización:</b>     | El Oro/Portovelo/Portovelo/28 de Noviembre, La Florida, Cda El Oro, Las Malvinas, 14 de enero.   |
| <b>Antecedentes:</b>     | Debido a lluvias en la cuenca alta del río Amarillo se registró el desbordamiento del mismo provocando inundación en varias viviendas y generando erosión, y el colapso de una pared de la estructura de una planta de beneficio de extracción minera. Además, se registró grietas en el patio posterior de una vivienda por lo que sus propietarios fueron evacuados por precaución hacia casa acogiente. |
| <b>Situación actual:</b> | UGR GAD en reconocimiento de afectaciones constató que a causa del evento, varios puentes en diferentes sectores de la cabecera cantonal se encuentran afectados con erosión en su infraestructura debido a la creciente del río Amarillo. Varias familias evacuaron temporalmente, por precaución a un sitio seguro, las cuales actualmente retornaron a sus viviendas.                                   |
| <b>Afectaciones:</b>     | - 50 familias, 200 personas afectadas (proximadamente).<br>- 1 vivienda afectada.  |



**REPORTE DE MONITOREO DE AMENAZAS Y EVENTOS ADVERSOS – No. 0149**

Fecha y Hora de actualización: domingo, 15 de marzo de 2026 - 21:22:52 / Página 11 de 14

|                                |  |
|--------------------------------|--|
|                                | - 1 bien privado afectado (planta de beneficio)<br>- 5 puentes afectados.  |
| <b>Acciones de respuesta:</b>  | OOPP del GAD Portovelo realiza limpieza de los sedimentos en calles de diferentes sectores.<br>Cuerpo de Bomberos de Portovelo, realizan monitoreo constante a las corrientes hídricas.<br>OOPP del GAD de Portovelo coordinó la movilización de material de relleno, para reforzar muro de escollera.<br>El 10/03/2026, el COE cantonal de Portovelo por unanimidad recomendó declarar en emergencia territorial al cantón.<br>Cruz Roja y GAD Cantonal en conjunto con un equipo evaluador, realizaron EVIN.<br>SNGR UPREA realizó sobrevuelo mediante un dron, con el objetivo de tener una mejor perspectiva de las afectaciones en el cantón. |
| <b>Fuentes de información:</b> | SNGR Unidad de Monitoreo El Oro / MDG / GAD Portovelo  |



**Inundación**

|                                |  |
|--------------------------------|--|
| <b>Localización:</b>           | El Oro/Piñas/Piñas/ Varios sectores, Cdla El Cisne, La Meced, San José   |
| <b>Antecedentes:</b>           | Debido a las lluvias suscitadas el 07/03/2026, se registra inundación, que afecta a varias viviendas por el ingreso de agua, además se registró el desbordamiento del río Piñas y la quebrada La Arada   |
| <b>Situación actual:</b>       | UGR GAD informa que varias familias se encuentran en casas de familias acogientes y en el albergue San Vicente de Paúl entre las cuales dos familias que pernoctaron momentáneamente en la estación de Bomberos de Zaruma.<br>El río Piñas y la quebrada Arada continúa desbordada.  |
| <b>Afectaciones:</b>           | - 10 familias, 19 personas afectadas de las cuales, 6 familias 11 personas se mantienen en familias acogientes y 4 familias 8 personas se encuentran en el albergue San Vicente de Paul.<br>- 10 viviendas afectadas (preliminar).<br>- Calles afectadas con acumulación de agua y palizada  |
| <b>Acciones de respuesta:</b>  | UGR de GAD Cantonal realiza recorrido verificando afectaciones y coordinando atención a las familias en el albergue.<br>SNGR UPREA se traslada hacia el cantón para realizar evaluación.<br>OOPP del GAD cantonal realiza limpieza de calles<br>La Empresa Pública de Agua Potable realizó la suspensión temporal del servicio para realizar una inspección técnica del sistema hídrico.<br>CB Piñas colaboró con la evacuación de familias hacia el albergue. |
| <b>Fuentes de información:</b> | SNGR Unidad de Monitoreo El Oro/MDG  |

**ZONA 9**



**Deslizamiento**

|                                |  |
|--------------------------------|--|
| <b>Localización:</b>           | Pichincha / Quito / Lloa/ Vía hacia Chiriboga  |
| <b>Antecedentes:</b>           | Por lluvias, el 12/03/2026 se produjo un deslizamiento de tierra que obstaculizó completamente la vía de tercer orden en el sector. Tras el evento se activó el Puesto de Mando Unificado (PMU) para coordinar las acciones de respuesta; sin embargo, debido a la magnitud del deslizamiento y a la inestabilidad del talud no fue posible habilitar la vía conforme a la planificación inicial. Posteriormente se iniciaron trabajos de retiro del material deslizado para facilitar la reparación de la red de energía eléctrica afectada.  |
| <b>Situación actual:</b>       | Se continúa en la ejecución de trabajos para la restitución del servicio eléctrico mediante una variante de medio voltaje. Tras reunión interinstitucional, Fuerzas Armadas brindan apoyo en el fortalecimiento de masas de contención para desviar aguas lluvias y permitir la instalación de pantallas de protección en el sector del poliducto.   |
| <b>Afectaciones:</b>           | - 113 personas afectadas indirectamente por falta de servicio eléctrico<br>- Servicio de energía eléctrica afectado<br>- 1 Vía cerrada (tercer orden)<br>- 1 unidad educativa afectada (funcionalmente)  |
| <b>Acciones de respuesta:</b>  | EEQ ejecuta trabajos técnicos para la restitución del servicio eléctrico mediante una variante de medio voltaje; Petroecuador realiza la remoción de material y la evaluación de condiciones en el área del poliducto; FF.AA. brindan apoyo en el fortalecimiento de masas de contención y desvío de aguas lluvias; GAD Provincial de Pichincha, junto con ingenieros de Petroecuador, emitió recomendaciones técnicas de ingeniería civil para definir una línea de acción orientada a proteger la zona de trabajo, las cuales se ejecutarán una vez que disminuya la presión del material deslizado; y la SNGR mantiene el monitoreo y seguimiento del evento. |
| <b>Fuentes de información:</b> | EEQ/GAD Provincial de Pichincha/Petro Ecuador SNGR Unidad de Monitoreo Pichincha   |

## REPORTE DE MONITOREO DE AMENAZAS Y EVENTOS ADVERSOS - No. 0149

Fecha y Hora de actualización: domingo, 15 de marzo de 2026 - 21:22:52 / Página 12 de 14

### 3. Monitoreo de estado de vías afectadas por eventos adversos

#### 02 VÍAS DE PRIMER ORDEN CERRADAS:

| No. | Provincia | Cantón    | Parroquia              | Sector/Vía   | Evento adverso  | Afectación (mts lineales) | Fecha del evento | Vías alternas   |
|-----|-----------|-----------|------------------------|--|-----------------|---------------------------|------------------|---|
| 1   | El Oro    | Las Lajas | Las Victoria           | km 578.5, via Arenillas - Las Lajas [E 25]               | HUNDIMIENTO     | 20                        | 04/03/2026       | La Avanzada - Saracay - Balsas - Marcabelli - Villa Seca - Puyango. |
| 2   | Napo      | El Chaco  | Gonzalo Díaz de Pineda | Puente sobre el río Loco, via El Chaco - Lago Agrio[E45] | EROSIÓN HIDRICA | 250                       | 01/07/2025       | Lago Agrio - Coca - Narupa - Tena- Ambato- Quito.                   |

#### 19 VÍAS DE PRIMER ORDEN PARCIALMENTE HABILITADAS:

| No. | Provincia       | Cantón        | Parroquia                          | Sector/Vía   | Evento adverso  | Afectación (mts lineales) | Fecha del evento | Vías alternas  |
|-----|-----------------|---------------|------------------------------------|--|-----------------|---------------------------|------------------|--|
| 1   | Esmeraldas      | Rioverde      | Rioverde                           | Esmeraldas - Rioverde [E15], cerca al Subcentro de Salud Tipo C hacia Palestina  | DESPLAZAMIENTO  | 600                       | 04/03/2026       | Ninguna  |
| 2   | Esmeraldas      | Rioverde      | Rioverde                           | via Esmeraldas - Rioverde [E15], en el recinto de Camarones, cerca a los muros   | DESPLAZAMIENTO  | 100                       | 04/03/2026       | Ninguna  |
| 3   | El Oro          | Balsas        | Balsas                             | San José, via Balsas - Saracay [E-50]  | HUNDIMIENTO     | 20                        | 04/03/2026       | Ninguna  |
| 4   | El Oro          | Las Lajas     | Las Victoria                       | km 578.5, via Arenillas - Las Lajas [E 25]   | HUNDIMIENTO     | 20                        | 04/03/2026       | La Avanzada - Saracay - Balsas - Marcabelli - Villa Seca - Puyango.  |
| 5   | Azuay           | Cuenca        | Molleturo                          | Km, 88 via Cuenca- Molleturo- Naranjal [E-582]   | CAÍDA (COLAPSO) | 10                        | 04/03/2026       | Ninguna  |
| 6   | Los Ríos        | Babahoyo      | Clemente Baquerizo                 | via Montalvo - Basurero - Universidad Agraria - río San Pablo  | INUNDACIÓN      | 300                       | 25/02/2026       | Ninguna  |
| 7   | Los Ríos        | Babahoyo      | Dr. Camilo Ponce                   | via E-25 Jujan - Piladora Don Eduardo - cruce de la Carmela - Ecuavegetal - El Palmar - Las Cañitas - km 53 río Chilintomo | INUNDACIÓN      | 1400                      | 18/02/2026       | vehículos livianos: Chilintomo - Pueblo Nuevo - Simón Bolívar; vehículos pesados: Chintomo-Las Mercedes - Desvío Simón Bolívar-Jujan; vehículos livianos y pesados con buses: T de Baba - San Joaquín - El Jobo - Rosa de Oro - Samborondón con el cruce T de Baba - Tres Marias - Salitre y adicionalmente por el cruce T de Baba - San Joaquín - El Jobo - Rosa de Oro - Samborondón |
| 8   | Azuay           | Cuenca        | Molleturo                          | Km 53, via Cuenca-Molleturo [E-582]  | SOCAVAMIENTO    | 25                        | 02/01/2025       | via Cuenca-Girón-Pasaje.   |
| 9   | Napo            | El Chaco      | Gonzalo Díaz de Pineda             | Piedra Fina, via El Chaco-Reventador [E45]   | SOCAVAMIENTO    | --                        | 20/05/2024       | Ninguna  |
| 10  | Imbabura        | Ibarra        | Carolina                           | San Jerónimo-Guadual; via Salinas - Lita km 114 [E10]  | DESPLAZAMIENTO  | 125                       | 22/12/2023       | Ninguna  |
| 11  | Esmeraldas      | Quinindé      | Malimpia                           | Malimpia, E20 pasando el basurero a mano derecha   | SOCAVAMIENTO    | 30                        | 03/04/2023       | Ninguna  |
| 12  | Morona Santiago | Limón Indanza | Yunganza (Cab. En el rosario)      | Km 35, El Rosario, via Bella Unión - Limón [E45]   | DESPLAZAMIENTO  | 30                        | 04/03/2023       | Ninguna  |
| 13  | Manabí          | Puerto López  | Salango                            | La Rinconada 5 Cerros, via Puerto López - Santa Elena [E15].   | HUNDIMIENTO     | 4                         | 28/08/2022       | Ninguna  |
| 14  | Manabí          | Sucre         | Leonidas Plaza                     | Km 19, San Agustín-Tosagua [E-383]   | SUBSIDENCIA     | 150                       | 14/08/2022       | Ninguna  |
| 15  | Pichincha       | Mejía         | Manuel Cornejo A.                  | km 38 + 600, via Alóag - Unión del Toachi [E20]  | HUNDIMIENTO     | 15                        | 25/02/2022       | Ninguna  |
| 16  | Esmeraldas      | Quinindé      | Rosa Zarate (Quinindé)             | Km 68 Los Vergeles, via Esmeraldas - Quinindé [E20]  | HUNDIMIENTO     | 40                        | 8/02/2022        | Ninguna  |
| 17  | Imbabura        | Ibarra        | Carolina                           | San Jerónimo; via Salinas - Lita [E 10]  | DESPLAZAMIENTO  | 225                       | 22/12/2021       | 1.- Ruta desde la E10 Guallupe - San Juan de Lachas (Carchi) - por la E 182 Gualchan - Chical - Maldonado - Tulcán - Ibarra , 2.- Para vehículos livianos, E10 desde San Jerónimo - Buenos Aires - Cahuasquí - Tumbabiro.  |
| 18  | Cañar           | Cañar         | Ingapirca                          | Vía El tambo - Ingapirca - Honorato Vásquez km 8+100, km 15  | DESPLAZAMIENTO  | 100                       | 24/11/2021       | Ninguna  |
| 19  | Napo            | El Chaco      | Gonzalo Díaz De Pineda (El Bombón) | San Rafael, Piedra Fina, San Luis, San Carlos, Vía Y de Baeza-Lago Agrio [E45]   | SOCAVAMIENTO    | 1040                      | 2/02/2020        | Lago Agrio - Coca - Y de Narupa - Tena - Ambato - Quito  |

## REPORTE DE MONITOREO DE AMENAZAS Y EVENTOS ADVERSOS - No. 0149

Fecha y Hora de actualización: domingo, 15 de marzo de 2026 - 21:22:52 / Página 13 de 14

### 09 VÍAS DE SEGUNDO ORDEN CERRADAS:

| No. | Provincia                      | Cantón        | Parroquia                    | Sector/Vía                                      | Evento Adverso | Afectación (mts lineales) | Fecha del evento | Vías alternas                |
|-----|--------------------------------|---------------|------------------------------|---|----------------|---------------------------|------------------|------------------------------|
| 1   | Loja                           | Calvas        | Colaisaca                    | Macaíncasa, vía Cariámanga-El Lucero            | DESPLAZAMIENTO | 20                        | 15/03/2026       | Ninguna                      |
| 2   | El Oro                         | Zaruma        | Zaruma                       | El Faique, vía Portovelo - Zaruma [E-585]       | DESPLAZAMIENTO | 10                        | 07/03/2026       | Ninguna                      |
| 3   | El Oro                         | Piñas         | Saracay                      | Las Bateas, vía Saracay - Piñas [E-585]         | DESPLAZAMIENTO | 10                        | 07/03/2026       | Ninguna                      |
| 4   | Santo Domingo de los Tsáchilas | Santo Domingo | Zaracay                      | Urb. Los Ángeles.                               | HUNDIMIENTO    | 8                         | 04/03/2026       | Ninguna                      |
| 5   | Esmeraldas                     | Quinindé      | Rosa Zárate                  | Recinto San Ramón, a la altura del Km 2½        | HUNDIMIENTO    | --                        | 04/03/2026       | Ninguna                      |
| 6   | Santa Elena                    | Salinas       | Anconcito                    | Vía al Puerto Pesquero                          | SOCAVAMIENTO   | 5                         | 14/03/2023       | Ninguna                      |
| 7   | Pichincha                      | Quito         | Conocoto                     | Calles Hermano Miguel y Panzaleo, cruce de vías | SOCAVAMIENTO   | 30                        | 28/02/2022       | Ninguna                      |
| 8   | Azuay                          | Nabón         | Nabón                        | Rosas, Bellavista, Tamboloma, Chunazana         | DESPLAZAMIENTO | 50                        | 14/03/2021       | Corraleja-Yasudel-Susudel    |
| 9   | Imbabura                       | Pimampiro     | Pimampiro, Cabecera Cantonal | San José de Aloburo                             | DESPLAZAMIENTO | 500                       | 09/11/2021       | Vía Narchimbuela - Pimampiro |

### 06 VÍAS DE SEGUNDO ORDEN PARCIALMENTE HABILITADAS:

| No | Provincia  | Cantón    | Parroquia   | Sector/Vía  | Evento Adverso  | Afectación (mts lineales) | Fecha del evento | Vías alternas |
|----|------------|-----------|-------------|---|-----------------|---------------------------|------------------|---------------|
| 1  | Chimborazo | Guano     | Guanando    | Pasando Cotaló con dirección a Riobamba en la vía Riobamba - Penipe - Baños [E-490] | CAÍDA (COLAPSO) | --                        | 15/03/2026       | Ninguna       |
| 2  | Los Ríos   | Babahoyo  | Caracol     | Rcto. La Uva  | HUNDIMIENTO     | 12                        | 15/03/2026       | Ninguna       |
| 3  | El Oro     | Piñas     | Piñas       | Portete, vía Piñas - Portovelo [E-585]  | DESPLAZAMIENTO  | 10                        | 07/03/2026       | Ninguna       |
| 4  | El Oro     | Piñas     | Moromoro    | Monos, vía Saracay - Piñas [E-585]  | DESPLAZAMIENTO  | 10                        | 07/03/2026       | Ninguna       |
| 5  | El Oro     | Atahualpa | Cordoncillo | Los Pinos, vía Cordoncillo - Huertas [E-585]  | DESPLAZAMIENTO  | 10                        | 04/03/2026       | Ninguna       |
| 6  | Napo       | Tena      | Ahuano      | Ahuano, vía Ahuano-Campana Cocha  | SOCAVAMIENTO    | 150                       | 02/07/2024       | Ninguna       |

### 14 VÍAS DE TERCER ORDEN CERRADAS:

| No. | Provincia       | Cantón                | Parroquia                        | Sector/Vía   | Evento Adverso  | Afectación (mts lineales) | Fecha del evento | Vías alternas                        |
|-----|-----------------|-----------------------|----------------------------------|--|-----------------|---------------------------|------------------|--------------------------------------|
| 1   | Azuay           | Cuenca                | Chaucha                          | La Iberia  | INUNDACIÓN      | 200                       | 11/03/2026       | Ninguna                              |
| 2   | Pichincha       | Quito                 | Lloa                             | Vía hacia Chiriboga  | DESPLAZAMIENTO  | --                        | 12/03/2026       | Ninguna                              |
| 3   | El Oro          | Piñas                 | Piñas                            | Tarapal  | INUNDACIÓN      | 20                        | 07/03/2026       | Ninguna                              |
| 4   | El Oro          | Piñas                 | Piñas                            | El Trigal, vía Piñas - Atahualpa   | DESPLAZAMIENTO  | 15                        | 07/03/2026       | Ninguna                              |
| 5   | Morona Santiago | Santiago              | Copa                             | A 1 kilómetro del Centro Parroquial, vía Partidero-Copal   | DESPLAZAMIENTO  | 60                        | 05/03/2026       | Méndez-La Dolorosa-Copal             |
| 6   | Los Ríos        | Babahoyo              | Caracol                          | rcto. Las Garzas, rcto. La Uva, rcto. San Vicente, rcto. Nueva Fortuna, rcto. Vicente Rocafuerte, rcto. Bodeguita, río Caracol | INUNDACIÓN      | 350                       | 04/03/2026       | vía Amparo hacia el rcto. Las Garzas |
| 7   | Loja            | Celica                | Pózul                            | Pózul  | INUNDACIÓN      | 20                        | 27/02/2026       | Ninguna                              |
| 8   | Morona Santiago | Pablo Sexto           | Pablo Sexto                      | Río Namakim  | EROSIÓN HÍDRICA | --                        | 22/01/2026       | Namakim-Huamboya-Pablo Sexto.        |
| 9   | Los Ríos        | Ventanas              | Zapotal                          | cerca a la entrada de CTE - UREM   | HUNDIMIENTO     | 20                        | 13/01/2026       | Ninguna                              |
| 10  | Orellana        | La Joya de los Sachas | San Sebastián del Coca           | Sardinas, vía Sardinas - Lumbaqui  | EROSIÓN HÍDRICA | --                        | 09/01/2026       | Ninguna                              |
| 11  | Pichincha       | Mejía                 | Tambillo                         | Ushco, vía Tambillo - Panamericana Sur   | INUNDACIÓN      | 20                        | 10/04/2022       | Ninguna                              |
| 12  | Pichincha       | Mejía                 | Manuel Cornejo Astorga (Tandapi) | Vía de ingreso a las Comunidades Peñas Blancas, El Paraíso, El Mirador y San Francisco   | DESPLAZAMIENTO  | 140                       | 08/02/2022       | Ninguna                              |

**REPORTE DE MONITOREO DE AMENAZAS Y EVENTOS ADVERSOS - No. 0149**

Fecha y Hora de actualización: domingo, 15 de marzo de 2026 - 21:22:52 / Página 14 de 14

|    |                 |        |       |   |                |      |            |         |
|----|-----------------|--------|-------|---|----------------|------|------------|---------|
| 13 | Morona Santiago | Morona | Sinaí | Playas de San Luis, vía Santa María Tunants-Playas de San Luis-Quinta Cooperativa | INUNDACIÓN     | 3884 | 02/05/2021 | Ninguna |
| 14 | Azuay           | Cuenca | Nulti | Pasto Romero, vía al centro Parroquial  | DESPLAZAMIENTO | 30   | 16/04/2021 | Ninguna |

**11 VÍAS DE TERCER ORDEN PARCIALMENTE HABILITADAS:**

| No. | Provincia       | Cantón     | Parroquia       | Sector/Vía  | Evento Adverso  | Afectación (mts lineales) | Fecha del evento | Vías alternas |
|-----|-----------------|------------|-----------------|---|-----------------|---------------------------|------------------|---------------|
| 1   | Pichincha       | Quito      | San Juan        | La Chorrera por los tanques de la EPMAPS  | DESPLAZAMIENTO  | 30                        | 15/03/2026       | Ninguna       |
| 2   | Chimborazo      | Pallatanga | Pallatanga      | Azazán, Jiménez, Florida, San Pedro, Bilbao, Santa Ana Sur, Malecón, vía Pallatanga - Guangashi - La Tigresa - Bilbao | EROSIÓN HÍDRICA | --                        | 11/03/2026       | Ninguna       |
| 3   | Morona Santiago | Santiago   | Copa            | Río Malo, vía Partidero-Copal   | EROSIÓN HÍDRICA | 15                        | 05/03/2026       | Ninguna       |
| 4   | El Oro          | Portovelo  | Morales         | La chorrera, Vía Morales - La Chorrera  | INUNDACIÓN      | 7                         | 05/03/2026       | Ninguna       |
| 5   | Morona Santiago | Santiago   | Copa            | Río Cambanaca, vía Partidero-Copal  | EROSIÓN HÍDRICA | 15                        | 05/03/2026       | Ninguna       |
| 6   | El Oro          | Arenillas  | Chacras         | Chacras, Vía Chacras - Balsalito  | EROSIÓN HÍDRICA | 5                         | 04/03/2026       | Ninguna       |
| 7   | Loja            | Zapotillo  | Paletillas      | Varios sectores   | INUNDACIÓN      | 20                        | 04/03/2026       | Ninguna       |
| 8   | Loja            | Zapotillo  | Garza Real      | Varios sectores   | INUNDACIÓN      | 30                        | 04/03/2026       | Ninguna       |
| 9   | Chimborazo      | Colta      | Juan de Velasco | Tambillo Alto, vía Tambillo - Yunguilla.  | DESPLAZAMIENTO  | 300                       | 23/02/2026       | Ninguna       |
| 10  | Chimborazo      | Colta      | Cañi            | Cañi varios puntos del anillo vial Cañi - Tambillo.   | HUNDIMIENTO     | 1000                      | 19/02/2026       | Ninguna       |
| 11  | Cotopaxi        | Pujilí     | Pujilí          | La Quesera, Cuturivi Chico - El Batán, vía Isinche La Gloria - Cuturivi Chico   | HUNDIMIENTO     | 150                       | 02/06/2025       | Ninguna       |

Reporte generado por la Dirección de Monitoreo de Eventos Adversos de la Secretaría Nacional de Gestión de Riesgos.

**Reporte elaborado por:**

Nombre: - Digitador Nacional de Eventos Adversos  
Correo electrónico: [@gestionderiesgos.gob.ec](mailto:@gestionderiesgos.gob.ec)  
Teléfono: 042593500 ext. 1630

**Reporte revisado por:**

Nombre: Gabriel Shigla - Analista de Monitoreo de Eventos Adversos  
Correo electrónico: [gabriel.shigla@gestionderiesgos.gob.ec](mailto:gabriel.shigla@gestionderiesgos.gob.ec)  
Teléfono: 042593500 ext. 1603

Para ser agregado o removido de esta lista de destinatarios, por favor envíe un correo electrónico a [sala.nacional@gestionderiesgos.gob.ec](mailto:sala.nacional@gestionderiesgos.gob.ec)

Para más información, visite nuestro sitio web: <https://www.gestionderiesgos.gob.ec/reportes-de-monitoreo-de-amenazas-y-eventos-peligrosos/>