

SitRep 69 – Por Incendios Forestales, Año 2025 - CIERRE

INFORME DE SITUACIÓN NACIONAL

Este Informe cubre el período de 01.01.2025 al 31.12.2025 - 15:00

El próximo SITREP será emitido en caso de generarse nueva actividad relevante

1. Puntos importantes

- Desde el 1 de enero hasta el 31 de diciembre de 2025, se registraron 2.157 incendios forestales en 22 provincias, afectando a 143 cantones y 513 parroquias, lo que ocasionó la pérdida de 17.074,08 hectáreas de cobertura vegetal a nivel nacional.
- Las provincias que registraron mayores pérdidas de cobertura vegetal fueron: Imbabura, Guayas, Napo, Tungurahua, Loja, Pichincha, Chimborazo, Cotopaxi, El Oro, Azuay, Cañar, Carchi, Manabí y Santa Elena.
- Durante el año 2025, el mes de diciembre fue el período con mayor afectación, concentrando el 45,77% de la cobertura vegetal quemada, con una recurrencia del 24,52% respecto del total anual. En segundo lugar, se ubicó el mes de agosto, con el 21,57% de la cobertura vegetal afectada y una recurrencia del 17,25% en relación con el total anual.
- En el marco de la respuesta operativa, la Secretaría Nacional de Gestión de Riesgos (SNGR): El 08 de diciembre de 2025, activó la BRIF Ambato para brindar apoyo en el sector Juan Benigno Vela, en la provincia de Tungurahua. El 05 de diciembre de 2025, activó la BRIF Riobamba, y el 03 de diciembre de 2025, activó la BRIF Latacunga, para apoyar en la liquidación del incendio forestal en la zona de amortiguamiento de las áreas protegidas Parque Nacional Antisana, Parque Nacional Cotopaxi y Reserva Biológica Colonso Chalupas. El 03 de septiembre de 2025, activó la BRIF de Bomberos Austral (Girón, Santa Isabel y Saraguro) para el control del incendio forestal en la provincia de Cañar. El 19 de agosto de 2025, activó la BRIF de Bomberos Quito para apoyar en la sofocación del incendio forestal en la zona de protección del Parque Nacional Cotacachi Cayapas, en la provincia de Imbabura

NIVEL DE AFECTACIÓN

3

Calificación realizada con base al Manual del CDE 2017
El nivel de evento hace referencia a un evento súbito que requiere la atención de los entes competentes. En el caso de un macro evento progresivo como es la temporada de INF y su nivel de impacto, hace referencia a las estadísticas que se van acumulando durante el tiempo.

2. Situación Hidrometeorológica actual

Durante el periodo de época seca del año 2025, el INAMHI emitió un total de 373 boletines meteorológicos relacionados con el incremento de la temperatura. De estos, 8 boletines correspondieron a advertencias por incremento de temperatura, mientras que 365 fueron boletines de predicción de focos de calor, elaborados con base en la información generada por el modelo numérico de pronóstico del tiempo WRF.

Estos boletines fueron difundidos y socializados a todas las instituciones que conforman el Sistema Nacional Descentralizado de Gestión Integral de Riesgos de Desastres (SNDGIRD), en los niveles cantonal, provincial y nacional, con el objetivo de alertar oportunamente sobre los riesgos potenciales que podrían derivarse de las condiciones meteorológicas adversas y que podrían desencadenar eventos peligrosos.

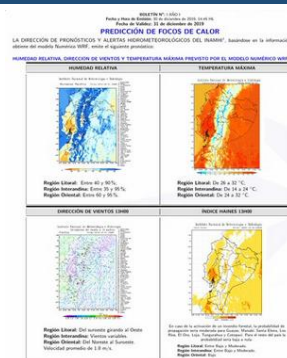

3. Eventos Adversos y Afectaciones – Resumen

Desde el 01 de enero hasta el 31 de diciembre de 2025, se registraron 2.157 incendios forestales, que ocasionaron una afectación total de 17.074,08 hectáreas de cobertura vegetal, distribuidas de la siguiente manera:

No.	Provincia	Número de Eventos	Porcentaje de Eventos	Ha. de Cobertura Quemada	Porcentaje de Ha. De Cobertura Quemada
1	Imbabura	154	7,14%	4.506,53	26,39%
2	Guayas	597	27,68%	1.607,64	9,42%
3	Napo	3	0,14%	1.573,35	9,21%
4	Tungurahua	121	5,61%	1.387,96	8,13%
5	Loja	93	4,31%	1.374,09	8,05%
6	Pichincha	322	14,93%	1.163,47	6,81%
7	Chimborazo	159	7,37%	1.160,10	6,79%
8	Cotopaxi	92	4,27%	919,87	5,39%
9	El Oro	88	4,08%	892,91	5,23%
10	Azuay	191	8,85%	815,5129	4,78%
11	Cañar	78	3,62%	418,72	2,45%
12	Carchi	63	2,92%	325,948	1,91%
13	Manabí	57	2,64%	313,0033	1,83%
14	Santa Elena	28	1,30%	304,05	1,78%
15	Bolívar	26	1,21%	151,02	0,88%
16	Esmeraldas	46	2,13%	93,639	0,55%
17	Zamora Chinchipe	4	0,19%	25,52	0,15%
18	Los Ríos	13	0,60%	24,63	0,14%

No.	Provincia	Número de Eventos	Porcentaje de Eventos	Ha. de Cobertura Quemada	Porcentaje de Ha. De Cobertura Quemada
19	Morona Santiago	18	0,83%	15.999	0,09%
20	Orellana	2	0,09%	0,05	0,00%
21	Santo Domingo De Los Tsáchilas	1	0,05%	0,04	0,00%
22	Sucumbios	1	0,05%	0,03	0,00%
Total general		2157	100%	17.074,08	100%

Fuente: Unidades de Monitoreo SNGR - Instituciones del SNDGIRD. 31/12/2025 - 14h00

Nro. Incendios Forestales vs Ha. de Cobertura Vegetal Quemada

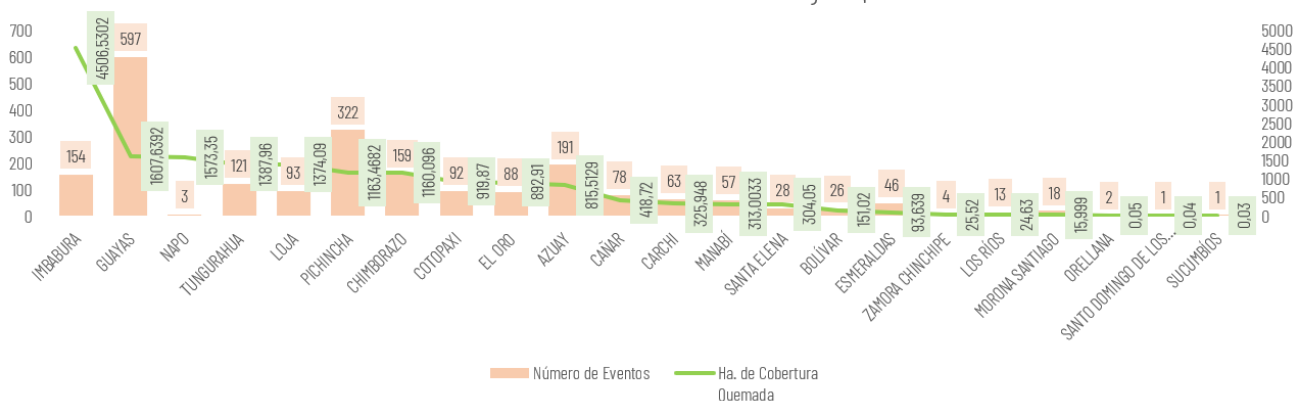

Fuente: Unidades de Monitoreo SNGR - Instituciones del SNDGIRD. 31/12/2025 - 14h00

Por los eventos detallados en la tabla anterior, se registraron las siguientes afectaciones:

Afectación a Personas:

	Personas fallecidas: -Riobamba / Punin / Cachaton, via Cachaton - Bashalan: el 01/09/2025, el Teniente Politico de Cacha informó sobre el hallazgo de una persona calcinada en el área afectada por el incendio. -Pichincha / Quito / San José de Minas / Barrio San Rafael: el 10/12/2025 CBQ realizando el talonamiento encuentra una persona calcinada	2		Personas heridas: -El Oro/Zaruma/Guizhaguina/Quebrada Onda: 1 persona de la comunidad herida. -El Oro/Piñas/CAPIRO (CAB. EN LA CAPILLA DE CAPIRO): 3 personas heridas del sector -Azuay/Cuenca/Victoria del Portete/Irquis: 1 persona herida bombero	5
	Personas afectadas: -Quito/ Nayón /: 1 persona afectada (asfíxia). -El Oro/Chilla/Chilla, cabecera cantonal/Pacay, via a Chilla: 1 persona afectada (inhalación de humo)	2		Familias Afectadas	--
	Personas Damnificadas	2		Familias Damnificadas Guayas / Isidro Ayora / Isidro Ayora / Recinto Rosa de Oro: 01 familia damnificada (2 personas)	1





Afectación a Viviendas:

	Viviendas afectadas:	1		Viviendas destruidas: -Guayas / Isidro Ayora / Isidro Ayora / Recinto Rosa de Oro: 1 vivienda destruida. -El Oro/Chilla/Chilla, cabecera cantonal/Pacay, via a Chilla: 1 vivienda destruida. -Cañar/Azogue/San Miguel/Jarata Baja: 1 vivienda deshabitada	3
---	-----------------------------	---	---	---	---

Afectación a servicios básicos esenciales e infraestructura:

	Bienes privados afectados: - Sucumbios/Lago Agrio/Nueva Loja/Comando de Policía: 300 vehiculos tipo motocicletas afectados. -El Oro/Arenillas/Chacras/Aduana Control de Chacras: 18 vehiculos.	318		Bienes públicos afectados: Poste de alumbrado público (2)	2
	Bienes privados destruidos: -El Oro/Arenillas/Chacras/Aduana Control de Chacras: vehiculos (7)	7			

Afectaciones a medios de vida

	Ha. Hectáreas de Cobertura Vegetal Quemadas:	17.074,08		Ha. Cultivo Perdidos:	3,57
	Animales afectados -Guayas / Guayaquil /Pascuales/ Puente Guayaquil - Daule: 1 animal afectado (silvestre). - Imbabura/Cotacachi (animales silvestres 40).	41		Animales Muertos -El Oro/Chilla/Chilla, cabecera cantonal/Pacay, via a Chilla: 1 animal de granja muerto -Guayas / Guayaquil /Pascuales/ Puente Guayaquil - Daule: 4 animales de fauna silvestre (1 conejo, 1 iguana y 2 zarigüeyas). -Guayaquil/Tarqui/Bosque Protector: 1 animal de fauna silvestre - Imbabura/Cotacachi (animales silvestres 55).	61

Fuente: Unidades de Monitoreo SNGR - Instituciones del SNDGIRD. 31/12/2025 - 14h00

Nota aclaratoria: Toda la información de cifras mostradas en el presente Informe, está sujeta a variación en virtud del levantamiento continuo de información.

4. Detalle de afectaciones por provincias.

En la siguiente tabla se evidenció que la provincia con mayor afectación fue Imbabura, con 4.504,53 hectáreas afectadas, mientras que la provincia con mayor recurrencia fue Guayas, con 597 eventos registrados.

No.	Provincia	Número de Eventos	Ha. de Cobertura Quemada	Personas Fallecidas	Personas Heridas	Personas Afectadas	Personas Damnificadas	Familias Damnificadas	Viviendas Afectadas	Viviendas Destruídas	Bienes Públicos Afectados	Bienes Privados Afectados	Bienes Privados Destruídos	Ha. Cultivo Perdidos	Animales Afectados	Animales Muertos
1	Imbabura	154	4.506,53	0	0	0	0	0	0	0	1	0	0	2,00	40	55
2	Guayas	597	1.607,64	0	0	0	2	1	0	1	0	0	0	1,07	1	5
3	Napo	3	1.573,35	0	0	0	0	0	0	0	0	0	0	0,00	0	0
4	Tungurahua	121	1.387,96	0	0	0	0	0	0	0	0	0	0	0,00	0	0
5	Loja	93	1.374,09	0	0	0	0	0	0	0	0	0	0	0,00	0	0
6	Pichincha	322	1.163,47	1	0	1	0	0	0	0	0	0	0	0,00	0	0
7	Chimborazo	159	1.160,10	1	0	0	0	0	0	0	0	0	0	0,00	0	0
8	Cotopaxi	92	919,87	0	0	0	0	0	0	0	0	0	0	0,00	0	0
9	El Oro	88	892,91	0	4	1	0	0	0	1	1	18	7	0,00	0	1
10	Azuay	191	815,51	0	1	0	0	0	0	0	0	0	0	0,00	0	0
11	Cañar	78	418,72	0	0	0	0	0	1	1	0	0	0	0,00	0	0
12	Carchi	63	325,95	0	0	0	0	0	0	0	0	0	0	0,00	0	0
13	Manabí	57	313,00	0	0	0	0	0	0	0	0	0	0	0,00	0	0
14	Santa Elena	28	304,05	0	0	0	0	0	0	0	0	0	0	0,00	0	0
15	Bolívar	26	151,02	0	0	0	0	0	0	0	0	0	0	0,00	0	0
16	Esmeraldas	46	93,64	0	0	0	0	0	0	0	0	0	0	0,00	0	0
17	Zamora Chinchipe	4	25,52	0	0	0	0	0	0	0	0	0	0	0,00	0	0
18	Los Ríos	13	24,63	0	0	0	0	0	0	0	0	0	0	0,00	0	0
19	Morona Santiago	18	16,00	0	0	0	0	0	0	0	0	0	0	0,00	0	0
20	Orellana	2	0,05	0	0	0	0	0	0	0	0	0	0	0,50	0	0
21	Santo Domingo De Los Tsáchilas	1	0,04	0	0	0	0	0	0	0	0	0	0	0,00	0	0
22	Sucumbios	1	0,03	0	0	0	0	0	0	0	0	300	0	0,00	0	0
Total general		2.157	17.074,08	2	5	2	2	1	1	3	2	318	7	3,57	41	61

Fuente: Unidades de Monitoreo SNGR - Instituciones del SNDGIRD. 31/12/2025 - 14h00

5. Incendios forestales distribuidos por niveles de afectación

Al establecer la clasificación por niveles de incendios forestales, se determinó lo siguiente: el **Nivel 1** registró 1.562 eventos, con una superficie afectada de 843,36 ha; el **Nivel 2** contabilizó 526 eventos, con una superficie afectada de 4.103,92 ha; y el **Nivel 3** presentó 68 eventos, con una superficie afectada de 12.126,80 ha.

No.	Provincia	Nivel 1		Nivel 2		Nivel 3	
		INF	Ha. Afec.	INF	Ha. Afec.	INF	Ha. Afec.
1	Imbabura	109	57,17	36	309,12	9	4140,24
2	Guayas	437	229,42	156	1173,20	4	205,02
3	Napo	0	0,00	0	0,00	3	1573,35
4	Tungurahua	108	36,55	7	103,00	6	1248,41
5	Loja	31	37,09	48	425,00	14	912,00
6	Pichincha	297	52,47	16	117,60	9	993,40
7	Chimborazo	112	73,10	42	386,00	5	701,00
8	Cotopaxi	68	35,37	20	195,40	4	689,10
9	El Oro	55	62,41	31	220,50	2	610,00
10	Azuay	135	94,13	52	321,60	4	399,78
11	Cañar	58	50,72	18	74,00	2	294,00
12	Carchi	41	22,95	19	182,50	3	120,50
13	Manabí	18	24,00	39	289,00	0	0,00
14	Santa Elena	5	7,05	21	172,00	2	125,00
15	Bolívar	20	21,02	4	15,00	2	115,00
16	Esmeraldas	37	26,64	9	67,00	0	0,00
17	Zamora Chinchipe	2	0,52	2	25,00	0	0,00
18	Los Ríos	10	6,63	3	18,00	0	0,00
19	Morona Santiago	15	6,00	3	10,00	0	0,00
20	Orellana	2	0,05	0	0,00	0	0,00
21	Santo Domingo De Los Tsáchilas	1	0,04	0	0,00	0	0,00
22	Sucumbios	1	0,03	0	0,00	0	0,00
Total general		1563	843,36	526	4103,9	68	12126,80

Fuente: Unidades de Monitoreo SNGR - Instituciones del SNDGIRD. 31/12/2025 - 14h00

% HECTÁREAS DE COBERTURA VEGETAL QUEMADA POR NIVEL DE INF

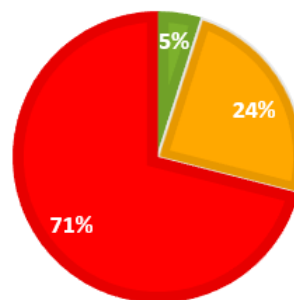

Nivel 1: Afectación hasta 2 hectáreas
Nivel 2: Afectación mayor a 2 y menor o igual a 30 hectáreas
Nivel 3: Afectación mayor a 30 hectáreas

6. Incendios forestales distribuidos por meses de afectación

Durante el año 2025, el mes de diciembre registró la mayor superficie de cobertura vegetal afectada por incendios forestales, con 7.972,86 hectáreas quemadas y 529 eventos. Le siguió el mes de agosto, con 3.619,99 hectáreas afectadas y 372 eventos, y el mes de septiembre, con 2.391,06 hectáreas afectadas y 591 eventos registrados.

Año	Mes	Número de Eventos	% Porcentaje de Eventos	Ha. de Cobertura Quemada	% Porcentaje de Ha. De Cobertura Quemada
2025	Enero	32	1,48%	96,02	0,57%
	Febrero	24	1,11%	62,89	0,37%
	Marzo	8	0,37%	7,31	0,04%
	Abril	5	0,23%	2,14	0,01%
	Mayo	7	0,32%	5,95	0,04%
	Junio	40	1,85%	961,10	5,73%
	Julio	194	8,99%	343,50	2,05%
	Agosto	372	17,25%	3.619,99	21,57%
	Septiembre	591	27,40%	2.391,06	14,25%
	Octubre	216	10,01%	1.223,45	7,29%
	Noviembre	139	6,44%	387,81	2,31%
	Diciembre	529	24,52%	7.972,86	45,77%
Total		2157	100%	17074,08	100%

Recurrencia de incendios vs ha. de cobertura vegetal quemada por meses

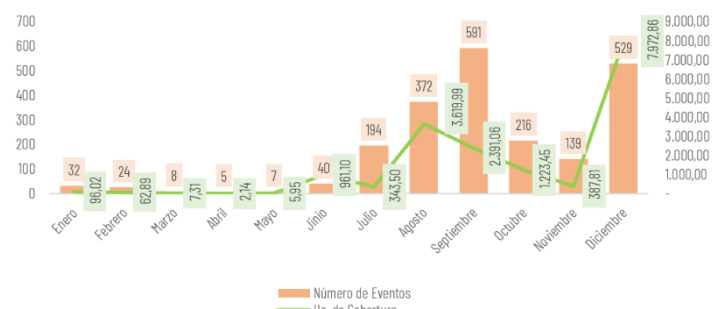

Fuente: Unidades de Monitoreo SNGR - Instituciones del SNDGIRD. 31/12/2025 - 14h00

7. Recursos aéreos movilizados

Durante el año 2025 se han realizado **12 intervenciones aéreas** para la extinción de flagelos, distribuidos de la siguiente manera:

Fecha	Misión	Institución	Provincia	No. de intervenciones	Descargas	Total, Litros Descarga
Septiembre	Extinción de Incendio	Cuerpo De Bomberos	PICHINCHA	4	27	12150
	Sobrevuelo de Reconocimiento	Cuerpo De Bomberos	PICHINCHA	2	0	0
Diciembre	Extinción de Incendio	Policia Nacional	PICHINCHA	1	3	2700
	Sobrevuelo de Reconocimiento	Cuerpo De Bomberos	PICHINCHA	1	0	0
	Extinción de Incendio	Fuerza Aérea Ecuatoriana	GUAYAS	4	33	39600
Total general				12	63	54450

Fuente: Unidades de Monitoreo SNGR - Instituciones del SNDGIRD. 31/12/2025 - 14h00

8. Brigadas de Respuesta a Incendios Forestales (BRIF) activadas

Durante el año 2025, se han realizado 5 activaciones de BRIF para atender los siguientes eventos:

Provincia	Cantón	Parroquia	Sector	Fecha Evento	BRIF	Fecha de Activación	Fecha de Cierre
Tungurahua	Ambato	Juan Benigno Vela	Caserío San Luis de Chibuleo.	07/12/2025	Ambato	08/12/2025	08/12/2025
Napo	Archidona	Cotundo	Hacienda Yanahurco	03/12/2025	Riobamba	05/12/2025	06/12/2025
Napo	Archidona	Cotundo	Hacienda Yanahurco	03/12/2025	Latacunga	03/12/2025	06/12/2025
Cañar	Cañar	Cañar	La Carbonería	27/08/2025	Austral	03/09/2025	06/09/2025
Imbabura	Cotacachi	San Miguel de Urcuquí	Apuela, Imantag, Buenos Aires/Purafo, Piñan, Pantaví, Pilavo, Chinchivi -zona de protección del Parque Nacional Cotacachi Cayapas (PNCC)	18/08/2025	Quito	19/08/2025	23/08/2025

* Ministerio de Ambiente y Energía activó 2 Brigadas Especialistas en Manejo Integral del Fuego, BREMIF, del Colonso y Cotopaxi para continuar con las actividades de reconocimiento.

Fuente: Unidades de Monitoreo SNGR - Instituciones del SNDGIRD. 31/12/2025 - 14h00

9. Asistencia Humanitaria

Por incendios forestales, desde el 01/01/2025 hasta el 31/12/2025, el Sistema Nacional Descentralizado de Gestión Integral del Riesgo de Desastres entregó un total de 1.735 bienes como parte del fortalecimiento institucional.

Provincia	Tipo	KPRH (para 3 días)	Seguridad Alimentaria	Refrigerio	Agua en Recipiente no Retornable (gal)	Kit de Aseo	Kit de Hidratación	Para albergue o refugio	Bidón para Agua	Rehabilitación e Infraestructura *	Total, de bienes
Imbabura	Fortalecimiento Institucional	--	--	618	--	--	503	--	146	20	1287
Guayas	Humanitaria	1	--	--	--	--	--	7	--	--	8
Napo	Humanitaria	--	50	--	40	260	24	--	--	--	374
Tungurahua	Humanitaria	--	--	--	66	--	--	--	--	--	66
Total General		1	50	618	106	260	527	7	146	20	1735

* Otros en Fortalecimiento Institucional se refiere a kits de hidratación (agua, Gatorade, galleta, atún, chocolate) y en Rehabilitación e Infraestructura se refiere a batefuegos, rastrillos.

Fuente: Unidades de Monitoreo SNGR - Instituciones del SNDGIRD. 31/12/2025 - 14h00

10. Declaratoria de Emergencias y COE activados

Durante el año 2025, por incendios forestales se activaron 2 COES **cantonales**, conforme el siguiente detalle:

COE Cantonal				
Nro.	Provincia	Cantón	Fecha Activación	Estado
1	Cañar	Cañar	03/09/2025	No activo
2	El Oro	Chilla	28/08/2025	No activo

11. Casos representativos y acciones de respuesta

Entre los casos más relevantes ocurridos durante los últimos 15 días del año 2025, podemos mencionar los siguientes:

Zona 3

Cotopaxi / Salcedo / Mulluquindil / Caserío Palama. El 29/12/2025 se suscitó un incendio forestal en el sitio.

Al momento el incendio se encuentra **liquidado**.

- 25 hectáreas de árboles de eucalipto, pino, vegetación nativa.

Cuerpo de Bomberos Salcedo realizó una inspección, informa que el incendio se liquidó durante la noche de forma natural.

SNGR monitoreó el evento.

- **Cotopaxi / Salcedo / San Miguel / Interior del Parque Nacional Llanganates- comunidades Sacha y Cumbijín laderas de Cuchihuasiq,** el 25/12/2026 se suscitó un incendio forestal en el interior del Parque Nacional Llanganates. Al momento el incendio forestal se encuentra **liquidado**.

- 22 ha aproximadamente de pajonales, árboles de pino y plantas nativas de la zona.

Cuerpo de Bomberos de Salcedo y Brigadistas del Parque Nacional Llanganates realizaron las labores de sofocación y liquidación del flagelo.

SNGR monitoreó el evento y mantuvo seguimiento.

- **Cotopaxi / Salcedo / San Miguel / Entrada al Parque Nacional Llanganates, ref. ingresando por Salcedo,** el 19/12/2025 se reportó un incendio forestal en el sector. El incendio se encuentra **liquidado**.

- 4 ha de pajonales

MAE con su equipo L-BREMIF/ BREMIF Guardaparques realizó el monitoreo del incendio y manifiesta que por la presencia de precipitaciones en el lugar este se liquidó de manera natural. SNGR monitoreó el evento y coordinó la información con personal del MAE.

Zona 7

- **El Oro/Arenillas/Arenillas/Referencia: Cda. 25 de Diciembre,** el 20/12/2025 por causas desconocidas se registró un incendio forestal.

Incendio **liquidado**.

- 15 hectáreas de pastizal seco

Cuerpo de Bomberos de Arenillas liquidó el flagelo. SNGR realizó monitoreo a las acciones de respuesta al evento.

Zona 8

Guayas / Guayaquil / Pascuales / Km. 22.5 vía a Daule, atrás de la Empresa Ransa, Cerro Las Antenas. El 26/12/2025 por causas desconocidas se suscitó un incendio forestal, alarma 3

Cuerpo de Bomberos Guayaquil indica que el incendio se **encuentra liquidado**

- 45.02 hectáreas de vegetación consumida

Cuerpo de Bomberos de Guayaquil realizó trabajos de extinción del flagelo

Director Zonal 5 de SNGR estuvo en sitio coordinado acciones en el PMU. Umeva Guayas le da seguimiento al evento.

12. Mapa de afectación por Incendios Forestales

Mapa de calor de hectáreas de cobertura vegetal quemada a nivel provincia año 2025:

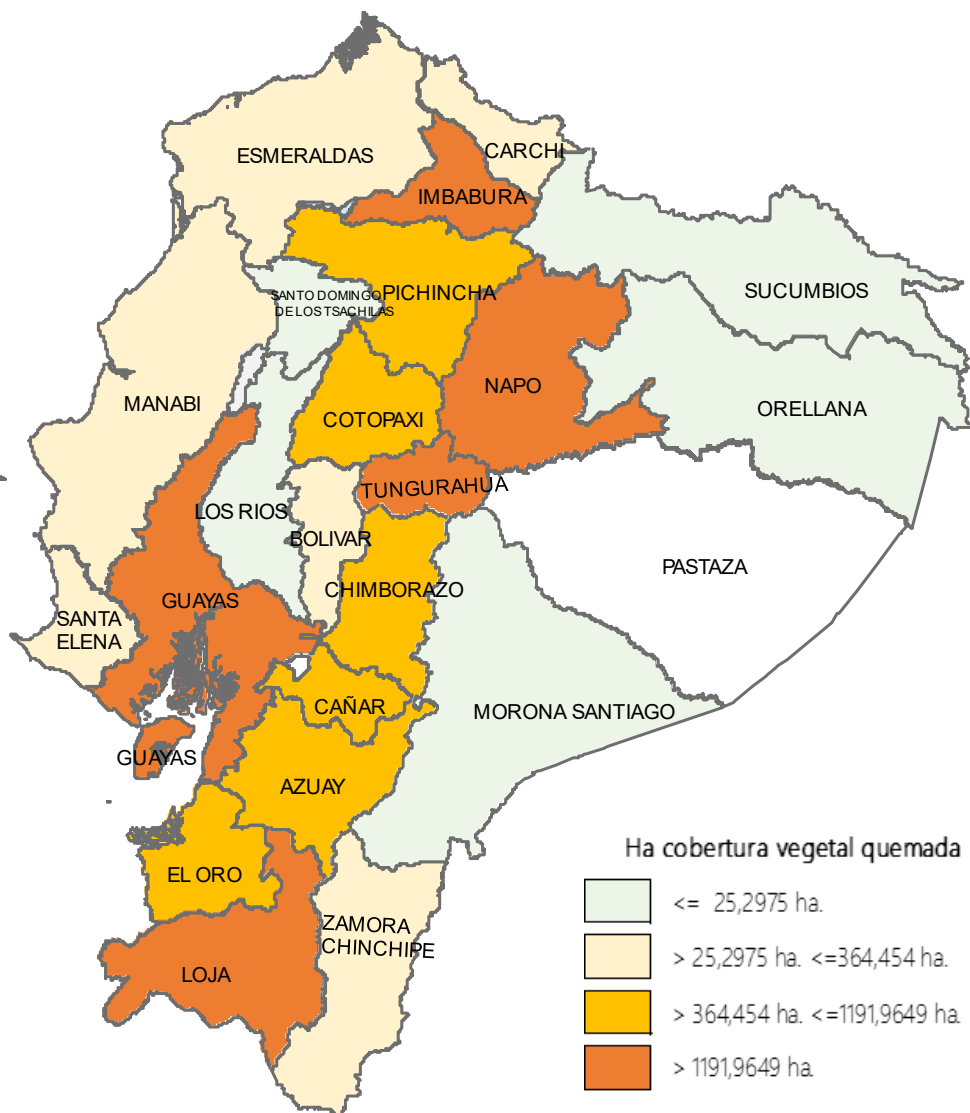

SitRep generado por la Dirección de Monitoreo de Eventos Adversos de la Secretaría Nacional de Gestión de Riesgos.

SitRep elaborado por:

Nombre: Cristian Mazorra Olmedo - Analista de Eventos Adversos
Correo electrónico: cristian.mazorra@gestionderiesgos.gob.ec
Teléfono: 042593500 ext. 1603

SitRep aprobado por:

Nombre: Stalin Jiménez - Director de Monitoreo de Eventos Adversos, Encargado
Correo electrónico: director.monitoreo@gestionderiesgos.gob.ec
Teléfono: 042593500 ext. 1602

Para ser agregado o removido de esta lista de SitRep, por favor envíe un correo electrónico a sala.nacional@gestionderiesgos.gob.ec
para más información, visite nuestro sitio Web: <https://www.gestionderiesgos.gob.ec/informes-de-situacion-actual-por-eventos-adversos-ecuador/>