

SitRep No. 5 – Por Incendios Forestales, Año 2025 Imbabura – CIERRE

INFORME DE SITUACIÓN PROVINCIAL

Este Informe cubre el período de 01/01/2025 al 31/12/2025 – 00h00

1. Puntos importantes

- Desde el 01 de enero hasta el 31 de diciembre de 2025, se registraron 154 incendios forestales en 6 cantones, afectando a 35 parroquias, lo que ocasionó la pérdida de 4506,53 hectáreas de cobertura vegetal a nivel provincial.
- Los cantones que registraron mayores pérdidas de cobertura vegetal fueron: Cotacachi, San Miguel de Urququí, e Ibarra.
- Durante el año 2025, el mes de agosto fue el período de mayor afectación con el 38,92% de cobertura vegetal quemada, con una recurrencia del 34,42% respecto al total anual. En segundo lugar, se ubicó el mes de diciembre con 33,44% de la cobertura vegetal afectada y una recurrencia del 10% en relación al total anual.
- En el marco de la respuesta operativa, la Secretaría Nacional de Gestión de Riesgos (SNGR): el 19 de agosto de 2025, SNGR activó la BRIF Quito (Brigada de Refuerzos en Incendios Forestales) para brindar apoyo en la zona de protección del Parque Nacional Cotacachi Cayapas.

NIVEL DE
AFECTACIÓN

3

Calificación realizada con base al Manual del COE 2017. El nivel de evento hace referencia a un evento súbito que requiere la atención de los entes competentes. En el caso de un macro evento progresivo como es la temporada de INF y su nivel de impacto, hace referencia a las

2. Situación Hidrometeorológica

Durante el periodo de época seca del año 2025, el INAMHI emitió un total de 373 boletines meteorológicos relacionados con el incremento de la temperatura. De estos, 8 boletines correspondieron a advertencias por incremento de temperatura, mientras que 365 fueron boletines de predicción de focos de calor, elaborados con base en la información generada por el modelo numérico de pronóstico del tiempo WRF.

Estos boletines fueron difundidos y socializados a todas las instituciones que conforman el Sistema Nacional Descentralizado de Gestión Integral de Riesgos de Desastres (SNDGIRD), en los niveles cantonal, provincial y nacional, con el objetivo de alertar oportunamente sobre los riesgos potenciales que podrían derivarse de las condiciones meteorológicas adversas y que podrían desencadenar incendios forestales.

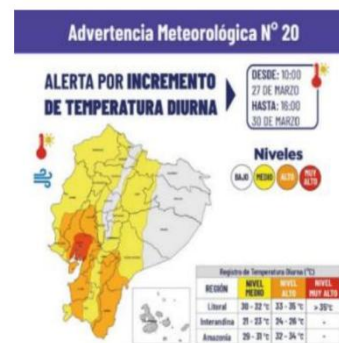
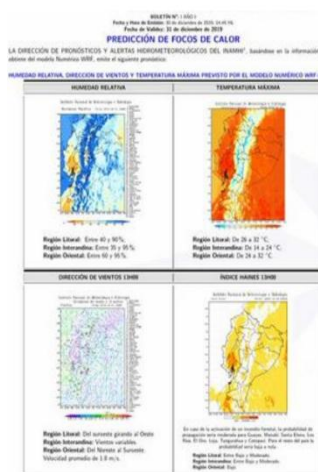

3. Eventos Adversos y Afectaciones – Resumen.

Desde el 01 de enero hasta el 31 de diciembre de 2025, se registraron 154 incendios forestales que ocasionaron una afectación total de 4506,5302 hectáreas de cobertura vegetal, distribuidas de la siguiente manera:





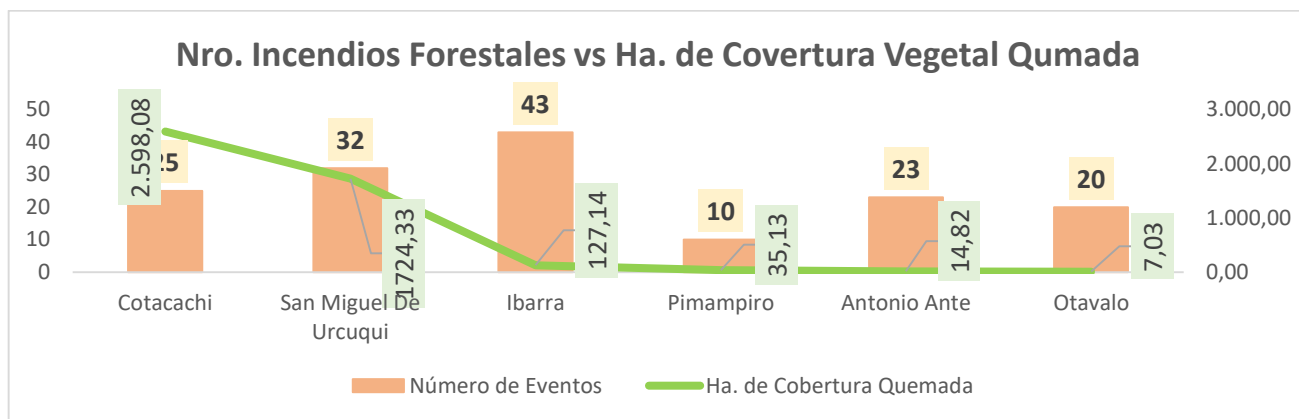



| No. | Cantón | Número de Eventos | Porcentaje de Eventos | Ha. de Cobertura Quemada | Porcentaje de Ha. De Cobertura Quemada |
|---------------|-----------------------|-------------------|-----------------------|--------------------------|--|
| 1 | Cotacachi | 25 | 16,23% | 2.598,08 | 57,65% |
| 2 | San Miguel De Urququi | 32 | 21,43% | 1724,33 | 38,26% |
| 3 | Ibarra | 43 | 27,92% | 127,14 | 2,82% |
| 4 | Pimampiro | 10 | 6,49% | 35,13 | 0,78% |
| 5 | Antonio Ante | 23 | 14,94% | 14,82 | 0,33% |
| 6 | Otavalo | 20 | 12,99% | 7,03 | 0,16% |
| Total general | | 154 | 100% | 4506,53 | 100% |

Fuente: Unidades de Monitoreo SNGR – Instituciones del SNDGIRD. 23/01/2026 – 14h20



Fuente: Unidades de Monitoreo SNGR - Instituciones del SNDGIRD. 23/01/2026 - 14h20

Por los eventos detallados en la tabla anterior, se han registrado las siguientes afectaciones:

| Afectación a servicios básicos esenciales e infraestructura: | | | | | |
|---|---|---------|---|---|----|
|  | Bienes privados afectados | -- |  | Bienes públicos afectados | 1 |
| | | | | 1 Transformador de distribución, en la parroquia La Carolina, cantón Ibarra. | |
| | Bienes privados destruidos | -- |  | Bienes públicos destruidos | -- |
| Afectaciones a medios de vida | | | | | |
|  | Hectáreas de Cobertura Vegetal Quemadas | 4506,53 |  | Animales afectados | 40 |
| | | | | Especies de fauna silvestre (Cóndor Andino, venado de cola blanca, curiquingues, Oso Andino, armadillo, ratones, raposa, lobo de páramo, colibríes y anfibios) en la parroquia Apuela y San Blas, incendio en el Parque Nacional Cotacachi Cayapas. | |
|  | Ha. Cultivo Afectados | -- |  | Animales Muertos | 55 |
| | | | | Especies de fauna silvestre (Pavas, oso, soche, armadillo, ratones, raposa, lobo, anfibios y colibríes) en la parroquia Apuela e Imantag, incendio en el Parque Nacional Cotacachi Cayapas. | |
|  | Ha. Cultivo Perdidos | 2 | | | |
| | Plantas de café, caña de azúcar y plátano, en el sector de Peñaherrera, parroquia Apuela, cantón Cotacachi. | | | | |

Fuente: Unidades de Monitoreo SNGR - Instituciones del SNDGIRD. 23/01/2026 - 14h20

Nota aclaratoria: Toda la información de cifras mostradas en el presente Informe, está sujeta a variación en virtud del levantamiento continuo de información.

4. Detalle de afectaciones por cantón.

En la siguiente tabla se evidenció que el cantón con **mayor afectación** fue Cotacachi con 2598,08 hectáreas afectadas, mientras que el cantón con **mayor recurrencia** fue Ibarra con 43 eventos registrados.

| No. | Cantón | Número de Eventos | Ha. de Cobertura Quemada | Bienes Públicos Afectados | Ha. Cultivo Perdidos | Animales Afectados | Animales Muertos |
|---------------|-----------------------|-------------------|--------------------------|---------------------------|----------------------|--------------------|------------------|
| 1 | Cotacachi | 25 | 2.598,08 | 0 | 2 | 20 | 55 |
| 2 | San Miguel De Urcuqui | 32 | 1724,33 | 0 | 0 | 20 | 0 |
| 3 | Ibarra | 43 | 127,14 | 1 | 0 | 0 | 0 |
| 4 | Pimampiro | 10 | 35,13 | 0 | 0 | 0 | 0 |
| 5 | Antonio Ante | 23 | 14,82 | 0 | 0 | 0 | 0 |
| 6 | Otavalo | 20 | 7,03 | 0 | 0 | 0 | 0 |
| Total general | | 154 | 4506,53 | 1 | 2 | 40 | 55 |

Fuente: Unidades de Monitoreo SNGR - Instituciones del SNDGIRD. 23/01/2026 - 14h30

5. Incendios forestales distribuidos por niveles de afectación

De acuerdo a la clasificación por niveles de incendios forestales, se determinó lo siguiente: el **Nivel 1** registró 149 eventos con una superficie afectada de 1477,29 hectáreas, y el **Nivel 3** presentó 5 evento con una superficie afectada de 3029,24 hectáreas.

| | |
|---------|---------|
| Nivel 1 | Nivel 3 |
|---------|---------|

| No. | Cantón | INF | Ha. Afec. | INF | Ha. Afec. |
|---------------|-----------------------|-----|-----------|-----|-----------|
| 1 | Cotacachi | 23 | 1072,90 | 2 | 1525,18 |
| 2 | San Miguel De Urququi | 30 | 220,27 | 3 | 1504,06 |
| 3 | Ibarra | 43 | 127,14 | 0 | 0,00 |
| 4 | Pimampiro | 10 | 35,13 | 0 | 0,00 |
| 5 | Antonio Ante | 23 | 14,82 | 0 | 0,00 |
| 6 | Otavaló | 20 | 7,03 | 0 | 0,00 |
| Total general | | 149 | 1477,29 | 5 | 3029,24 |

% HECTÁREAS DE COBERTURA VEGETAL QUEMADA POR NIVEL DE INCENDIO FORESTAL

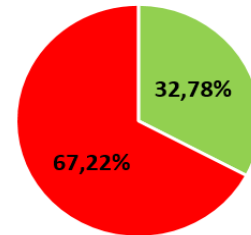

Nivel 1: Afectación hasta 2 hectáreas

Nivel 3: Afectación hasta 30 hectáreas

Fuente: Unidades de Monitoreo SNGR - Instituciones del SNGIRD. 23/01/2026 - 14h30

6. Incendios forestales distribuidos por meses de afectación

Durante el año 2025, el mes de agosto registró la mayor superficie de cobertura vegetal afectada por incendios forestales, con 1754,13 hectáreas quemadas y 53 eventos registrados; seguido del mes de diciembre con 1507,18 hectáreas quemadas y 10 eventos registrados. Durante los meses de enero a mayo no se contó con eventos de incendios forestales registrados.

| Mes | Número de Eventos | % Porcentaje de Eventos | Ha. de Cobertura Quemada | % Porcentaje de Ha. De Cobertura Quemada |
|------------|-------------------|-------------------------|--------------------------|--|
| Junio | 4 | 2,60% | 927,50 | 20,85% |
| Julio | 19 | 12,34% | 30,99 | 0,69% |
| Agosto | 53 | 34,42% | 1754,13 | 38,92% |
| Septiembre | 62 | 40,26% | 261,64 | 5,81% |
| Octubre | 5 | 3,23% | 22,10 | 0,49% |
| Noviembre | 1 | 0,65% | 3 | 0,07% |
| Diciembre | 10 | 6,49% | 1507,18 | 33,44% |
| Total | 154 | 100% | 4506,53 | 100% |

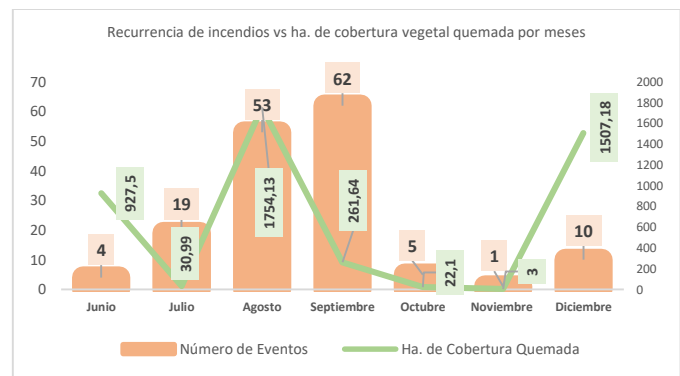

Fuente: Unidades de Monitoreo SNGR - Instituciones del SNGIRD. 23/01/2026 - 14h30

7. Recursos aéreos movilizados

Durante el año 2025, se ha realizado 1 intervención aérea de reconocimiento de la zona afectada.

| Fecha | Acción | Institución | Nombre Aeronave | Intervenciones | Descargas | Total Litros Descargados |
|------------|--------------------------------|-----------------|-----------------------------|----------------|-----------|--------------------------|
| 09/12/2025 | Sobrevuelo sobre zona afectada | Fuerzas Armadas | ECUREUIL B3 -Placa: AEE-325 | 1 | 0 | 0 |
| Total | | | | 1 | 00 | 00 |

Fuente: Unidades de Monitoreo SNGR - Instituciones del SNGIRD. 23/01/2026 - 14h30

8. Brigadas de Respuesta a Incendios Forestales (BRIF) activadas

Durante el año 2025, se han realizado 1 activación de BRIF para atender los siguientes eventos:

| Cantón | Parroquia | Sector | Fecha Evento | BRIF | Fecha de Activación | Fecha de Cierre |
|-----------------------|---------------------------|--|--------------|-------|---------------------|-----------------|
| Cotacachi | Apuela | Purafo | 18/08/2025 | Quito | 20/08/2025 | 23/08/2025 |
| Cotacachi | Imantag | Piñán, Pantaví, Pilavo | 18/08/2025 | Quito | 20/08/2025 | 23/08/2025 |
| San Miguel De Urququi | La Merced De Buenos Aires | Chinchiví Parque Nacional Cotacachi - Cayapas | 18/08/2025 | Quito | 20/08/2025 | 23/08/2025 |

Fuente: Unidades de Monitoreo SNGR - Instituciones del SNGIRD. 23/01/2026 - 14h30

9. Asistencia Humanitaria

Por incendios forestales, desde el 01/01/2025 hasta el 31 de diciembre del 2025, el Sistema Nacional Descentralizado de Gestión Integral del Riesgo de Desastres, entregó un total de 1.257 bienes como parte del fortalecimiento institucional:

| Cantón | Tipo | Refrigerio | Kit de Hidratación | Bidón para Agua | Rehabilitación e Infraestructura * | Total de bienes |
|----------------------|-------------------------------|------------|--------------------|-----------------|------------------------------------|-----------------|
| Cotacachi | Fortalecimiento Institucional | 588 | 500 | 146 | 23 | 1257 |
| Total General | | 588 | 500 | 146 | 23 | 1257 |

* Otros en Fortalecimiento Institucional se refiere a kits de hidratación (agua, Gatorade, galleta, atún, chocolate) y en Rehabilitación e Infraestructura se refiere a batefuegos, rastrillos.

Fuente: Unidades de Monitoreo SNGR - Instituciones del SNGDIR. 23/01/2026 - 14h30

10. Casos representativos y acciones de respuesta

Entre los eventos registrados por incendio forestales y que presentaron mayor impacto podemos mencionar:

- Cotacachi/Imantag/Par la Granja PRONACA:** El 22/09/2025 se suscitó un incendio forestal en el sitio. Al momento el incendio se encuentra **liquidado**.
 - 46 hectáreas de matorrales, árboles de eucalipto y pino.
 - Cuerpo de Bomberos Cotacachi realizó los trabajos de control y sofocación del flagelo.
- Cotacachi / Apuela, Imantag/ Purafo. Zona de protección Parque Nacional Cotacachi - Cayapas:** El 18/08/2025, se suscitó un incendio forestal en la zona de protección del Parque Nacional Cotacachi Cayapas, extendiéndose hasta la parroquia de Apuela e Imantag del cantón Cotacachi y en el sector Chinchiví, parroquia Buenos Aires - cantón San Miguel de Urcuquí. El 22/08/2025 el equipo combatiente indica que el flagelo se encuentra **liquidado**.
 - 384,51 Ha de vegetación arbustiva, herbácea y pajonal en la Parroquia Apuela.
 - 1.140,67 Ha vegetación arbustiva, herbácea y pajonal en la Parroquia Imantag.
 - 50.97 Ha vegetación arbustiva, herbácea y pajonal en la Parroquia La Merced de Buenos Aires.

Cuerpo de Bomberos Cotacachi y Cuerpo de Bomberos de los cantones de Ibarra, Urcuquí, Antonio Ante y Otavalo; MAATE- Guardaparques del Parque Nacional Cotacachi Cayapas en apoyo Guardaparques de diferentes reservas. GAD Cantonal Cotacachi-Plan Rupay y BRIF del Cuerpo de Bomberos Quito, realizaron los trabajos de liquidación del flagelo.

11. Mapa de afectación por incendios forestales

Mapa cantones afectados por incendio forestal durante el año 2025.

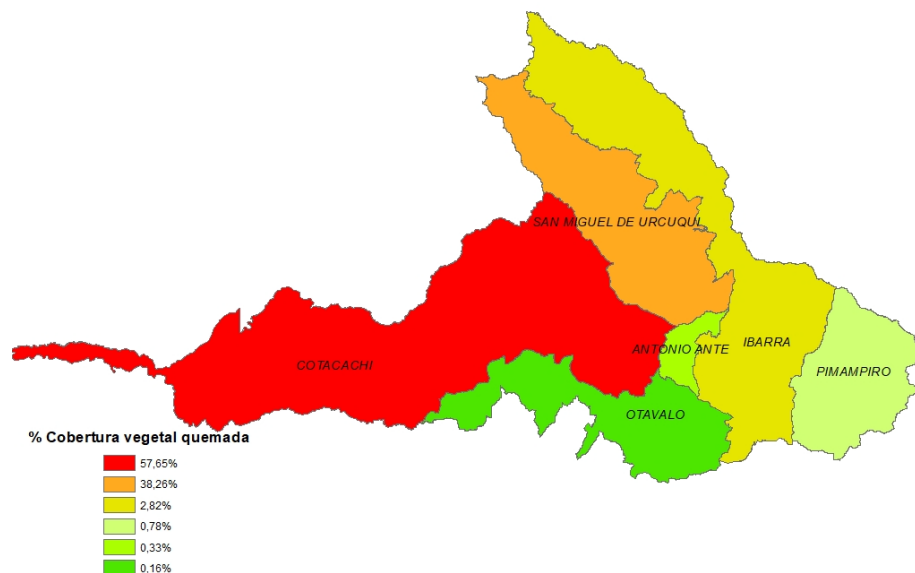

SitRep generado por la Dirección de Monitoreo de Eventos Adversos de la Secretaría Nacional de Gestión de Riesgos.

SitRep elaborado por:

Nombre: Cynthia Delgado - Responsable Técnico UMEVA Zona 1
Correo electrónico: cynthia.delgado@gestionderiesgos.gob.ec
Teléfono: 0993645965

SitRep aprobado por:

Nombre: Stalín Jiménez. - Directora de Monitoreo de Eventos Adversos
Correo electrónico: director.monitoreo@gestionderiesgos.gob.ec
Teléfono: 042593500 ext. 1631

Para ser agregado o removido de esta lista de SitRep, por favor envíe un correo electrónico a sala.nacional@gestionderiesgos.gob.ec
Para más información, visite nuestro sitio Web: <https://www.gestionderiesgos.gob.ec/informes-de-situacion-actual-por-eventos-adversos-ecuador/>