

SitRep No. 66 – Incendios Forestales, del 01 de enero de 2025 a la fecha

INFORME DE SITUACIÓN NACIONAL

Este Informe cubre el período de 01.01.2025 al 29.12.2025 - 15:00
El próximo SITREP será emitido en caso de generarse nueva actividad relevante

1. Puntos importantes

- Desde el 1 de enero de 2025 hasta la presente fecha, se han registrado **2.129 incendios forestales** en **22 provincias**, afectando a **141 cantones** y **508 parroquias**, ocasionando la pérdida de **16.731,96 hectáreas** de cobertura vegetal.
- Las provincias con mayores pérdidas en cobertura vegetal son: Imbabura, Guayas, Tungurahua, Loja, Napo, Pichincha, Chimborazo, Cotopaxi, El Oro, Azuay, Cañar, Carchi, Manabí y Santa Elena.
- En lo que va del año 2025, el mes de diciembre registra la mayor afectación, lo que representa el 45,61% de cobertura vegetal quemada y al momento el 23,53% de recurrencia con respecto al total anual, dejando al mes de agosto en segundo lugar con el 21,64 % de la cobertura vegetal quemada y una recurrencia del 17,47% con respecto al total anual.
- La SNGR: El día 08/12/2025 activó la BRIF Ambato para brindar apoyo en el sector de Juan Benigno Vela en Tungurahua; el 05/12/2025 activó BRIF Riobamba y el 03/12/2025 activó la BRIF de Latacunga para el apoyo en la liquidación del incendio en la zona de amortiguamiento de las áreas protegidas de Parque Nacional Antisana, Parque Nacional Cotopaxi y reserva Biológica Colonso Chalupas; el 03/09/2025 activó el BRIF de Bomberos Austral (Girón, Santa Isabel y Saraguro) para el control del incendio forestal en Cañar; el 19/08/2025 activó a la BRIF de Bomberos Quito en apoyo a la sofocación del flagelo en la zona de protección del Parque Nacional Cotacachi Cayapas en la provincia de Imbabura.

NIVEL DE AFECTACIÓN

3

Calificación realizada con base al Manual del CDE 2017
El nivel de evento hace referencia a un evento súbito que requiere la atención de los entes competentes. En el caso de un macro evento progresivo como es la temporada de INF y su nivel de impacto, hace referencia a las estadísticas que se van acumulando durante el tiempo.

2. Situación Hidrometeorológica actual

De acuerdo al pronóstico por localidades, para el 29 de diciembre de 2025., emite el siguiente mapas:

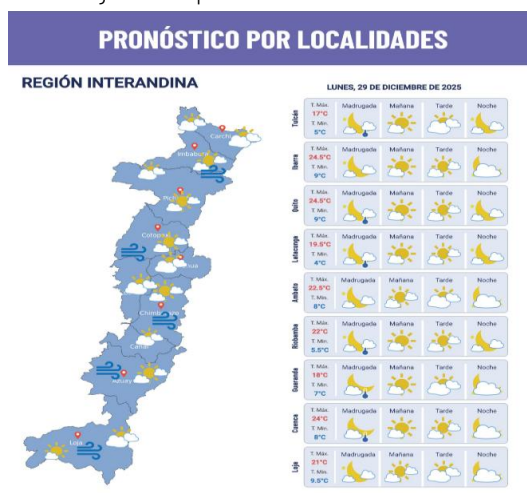

3. Incendios Activos y Controlados.

Mediante monitoreo realizado con los puntos focales del Sistema Nacional Descentralizado de Gestión Integral de Riesgo de Desastres a nivel nacional, a la hora de corte de este informe, **se reporta 04 incendio forestal activo** y **NO se reportan incendios controlados**.

04 incendios forestales activos								
Eventos de alto impacto	No.	Provincia	Cantón	Parroquia	Sector	Afectación (ha)	Fecha del evento	Observaciones
	01	Tungurahua	Pelileo	García Moreno	Sígalo	--	29/12/2025	Cuerpo de Bomberos Pelileo realiza las labores de sofocación y liquidación del flagelo.
	02	Tungurahua	Ambato	Totoras	Palahua	--	29/12/2025	Cuerpo de Bomberos Ambato y Cevallos realizan las labores de sofocación y liquidación del flagelo.
	03	Chimborazo	Riobamba	Quimiag	Sector El Toldo, en la montaña	--	29/12/2025	Cuerpo de Bomberos de Riobamba realiza labores de sofocación y liquidación del flagelo.
	04	Cotopaxi	Salcedo	San Miguel	Pantzarrumi, Parque Nacional Llanganates.	--	29/12/2025	SNGR monitorea el evento y coordinó con Cuerpo de Bomberos de Salcedo para apoyar en las labores de liquidación en el sitio

4. Eventos Adversos y Afectaciones – Resumen

Desde el 01 de enero del 2025 a la presente fecha, se han registrado **2.129 incendios forestales con un total 16.731,96 ha. afectadas**, distribuidos de la siguiente manera:

No.	Provincia	Número de Eventos	Porcentaje de Eventos	Ha. de Cobertura Quemada	Porcentaje de Ha. De Cobertura Quemada
1	IMBABURA	153	7,19%	4.504,53	26,92%
2	GUAYAS	592	27,81%	1.605,55	9,60%
3	TUNGURAHUA	115	5,40%	1.384,41	8,27%
4	LOJA	92	4,32%	1.370,09	8,19%
5	NAPO	3	0,14%	1.282,00	7,66%
6	PICHINCHA	322	15,12%	1.163,47	6,95%
7	CHIMBORAZO	152	7,14%	1.152,54	6,89%
8	COTOPAXI	90	4,23%	894,85	5,35%
9	EL ORO	88	4,13%	892,91	5,34%
10	AZUAY	189	8,88%	814,96	4,87%
11	CAÑAR	76	3,57%	414,72	2,48%
12	CARCHI	63	2,96%	325,95	1,95%
13	MANABÍ	57	2,68%	313,00	1,87%
14	SANTA ELENA	28	1,32%	304,05	1,82%
15	BOLÍVAR	24	1,13%	149,02	0,89%
16	ESMERALDAS	46	2,16%	93,64	0,56%
17	ZAMORA CHINCHIPE	4	0,19%	25,52	0,15%
18	LOS RÍOS	13	0,61%	24,63	0,15%
19	MORONA SANTIAGO	18	0,85%	16,00	0,10%
20	ORELLANA	2	0,09%	0,05	0,00%
21	SANTO DOMINGO DE LOS TSÁCHILAS	1	0,05%	0,04	0,00%
22	SUCUMBÍOS	1	0,05%	0,03	0,00%
Total general		2129	100%	16.731,96	100%

Fuente: Unidades de Monitoreo SNGR – Instituciones del SNDGIRD. 29/12/2025 – 14h00

Nro. Incendios Forestales vs Ha. de Cobertura Vegetal Quemada

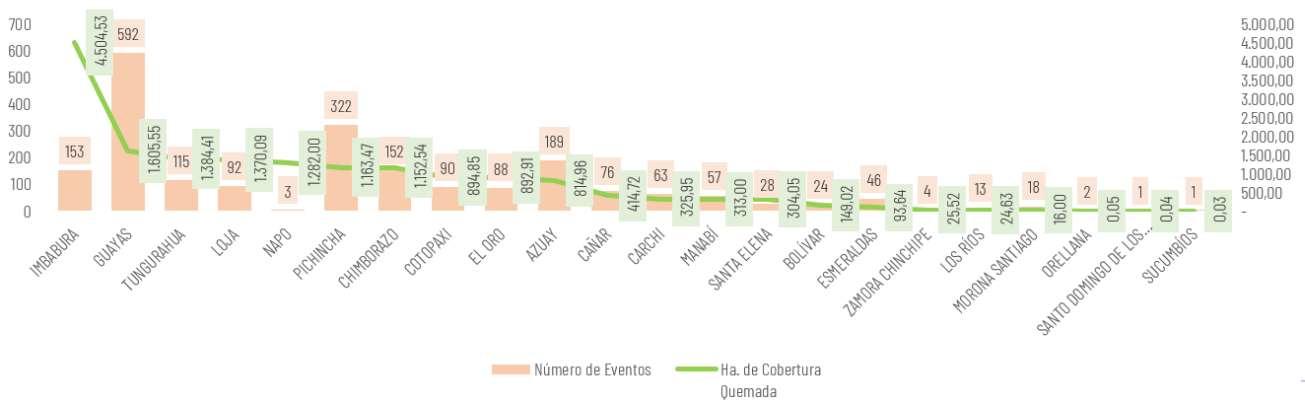

Fuente: Unidades de Monitoreo SNGR – Instituciones del SNDGIRD. 29/12/2025 – 14h00

Por los eventos detallados en la tabla anterior, se han registrado las siguientes afectaciones:

Afectación a Personas:			
 Personas fallecidas: -Riobamba / Punin / Cachaton, via Cachaton - Bashalan: El 01/09/2025, el Teniente Politico de Cacha informó sobre el hallazgo de una persona calcinada en el área afectada por el incendio. -Pichincha / Quito / San José de Minas / Barrio San Rafael: el 10/12/2025 CBQ realizando el talonamiento encuentra una persona calcinada	2	 Personas heridas: -El Oro/Zaruma/Guizhaguína/Quebrada Onda: 1 persona de la comunidad herida. -El Oro/Piñas/CAPIRO (CAB. EN LA CAPILLA DE CAPIRO): 3 personas heridas del sector -Azuay/Cuenca/Victoria del Portete/Irquis: 1 persona herida bombero	5
 Personas afectadas: -Quito/ Nayón /: 1 persona afectada (asfixia) -El Oro/Chilla/Chilla, cabecera cantonal/Pacay, via a Chilla: 1 persona afectada (inhalación de humo)	2	 Familias Afectadas	--
 Personas Damnificadas	2	 Familias Damnificadas Guayas / Isidro Ayora / Isidro Ayora / Recinto Rosa de Oro: 01 familia damnificada (2 personas)	2
Afectación a Viviendas:			
 Viviendas afectadas:	1	 Viviendas destruidas: -Guayas / Isidro Ayora / Isidro Ayora / Recinto Rosa de Oro: 1 vivienda destruida. -El Oro/Chilla/Chilla, cabecera cantonal/Pacay, via a Chilla: 1 vivienda destruida. -Cañar/Azoques/San Miguel/Jarata Baja: 1 vivienda deshabitada	3
Afectación a servicios básicos esenciales e infraestructura:			
 Bienes privados afectados: - Sucumbios/Lago Agrio/Nueva Loja/Comando de Policia: 300 vehiculos tipo motocicletas afectadas. -El Oro/Arenillas/Chacras/Aduana Control de Chacras: 18 vehiculos.	318	 Bienes públicos afectados: Poste de alumbrado público (2)	2
 Bienes privados destruidos: -El Oro/Arenillas/Chacras/Aduana Control de Chacras: vehiculos (7)	7		
Afectaciones a medios de vida			
 Ha. Hectáreas de Cobertura Vegetal Quemadas:	16.731,96	 Ha. Cultivo Perdidos:	3,57
 Animales afectados -Guayas / Guayaquil /Pascuales/ Puente Guayaquil - Daule: 1 animal afectado (silvestre). - Imbabura/Cotacachi (animales silvestres 40).	41	 Animales Muertos -El Oro/Chilla/Chilla, cabecera cantonal/Pacay, via a Chilla: 1 animal de granja muerto -Guayas / Guayaquil /Pascuales/ Puente Guayaquil - Daule: 4 animales de fauna silvestre (1 conejo, 1 iguana y 2 zarigüeyas). -Guayaquil/ Tarqui/Bosque Protector: 1 animal de fauna silvestre - Imbabura/Cotacachi (animales silvestres 55).	61

Fuente: Unidades de Monitoreo SNGR - Instituciones del SNDGIRD. 29/12/2025 - 14h00

Nota aclaratoria: Toda la información de cifras mostradas en el presente Informe, está sujeta a variación en virtud del levantamiento continuo de información.

5. Detalle de afectaciones por provincias.

En la siguiente tabla se evidencia que las provincias con mayor afectación es Imbabura con 4.504,53 hectáreas afectadas y la provincia con mayor recurrencia es Guayas con 592 eventos.

No.	Provincia	Número de Eventos	Ha. de Cobertura Quemada	Personas Fallecidas	Personas Heridas	Personas Afectadas	Personas Damnificadas	Familias Damnificadas	Viviendas Afectadas	Viviendas Destruídas	Bienes Público Afectados	Bienes Privados Afectados	Bienes Privados Destruídos	Ha. Cultivo Perdidos	Animales Afectados	Animales Muertos
1	IMBABURA	153	4.504,53	0	0	0	0	0	0	0	1	0	0	2,00	40	55
2	GUAYAS	592	1.605,55	0	0	0	2	1	0	1	0	0	0	1,07	1	5
3	TUNGURAHUA	115	1.384,41	0	0	0	0	0	0	0	0	0	0	0	0	0
4	LOJA	92	1.370,09	0	0	0	0	0	0	0	0	0	0	0	0	0
5	NAPO	3	1.282,00	0	0	0	0	0	0	0	0	0	0	0	0	0
6	PICHINCHA	322	1.163,47	1	0	1	0	0	0	0	0	0	0	0	0	0
7	CHIMBORAZO	152	1.152,54	1	0	0	0	0	0	0	0	0	0	0	0	0
8	COTOPAXI	90	894,85	0	0	0	0	0	0	0	0	0	0	0	0	0
9	EL ORO	88	892,91	0	4	1	0	0	0	1	1	18	7	0	0	1
10	AZUAY	189	814,96	0	1	0	0	0	0	0	0	0	0	0	0	0
11	CAÑAR	76	414,72	0	0	0	0	0	1	1	0	0	0	0	0	0
12	CARCHI	63	325,95	0	0	0	0	0	0	0	0	0	0	0	0	0
13	MANABÍ	57	313,00	0	0	0	0	0	0	0	0	0	0	0	0	0
14	SANTA ELENA	28	304,05	0	0	0	0	0	0	0	0	0	0	0	0	0
15	BOLÍVAR	24	149,02	0	0	0	0	0	0	0	0	0	0	0	0	0
16	ESMERALDAS	46	93,64	0	0	0	0	0	0	0	0	0	0	0	0	0
17	ZAMORA CHINCHIPE	4	25,52	0	0	0	0	0	0	0	0	0	0	0	0	0
18	LOS RÍOS	13	24,63	0	0	0	0	0	0	0	0	0	0	0	0	0
19	MORONA SANTIAGO	18	16,00	0	0	0	0	0	0	0	0	0	0	0	0	0
20	ORELLANA	2	0,05	0	0	0	0	0	0	0	0	0	0	0,5	0	0
21	SANTO DOMINGO DE LOS TSÁCHILAS	1	0,04	0	0	0	0	0	0	0	0	0	0	0	0	0
22	SUCUMBÍOS	1	0,03	0	0	0	0	0	0	0	0	300	0	0	0	0
Total general		2.129	16.731,96	2	5	2	2	1	1	3	2	318	7	3,57	41	61

Fuente: Unidades de Monitoreo SNGR - Instituciones del SNDGIRD. 29/12/2025 - 14h00

6. Incendios forestales distribuidos por niveles de afectación

Estableciendo la tabla por niveles de Incendios forestales se establece de la siguiente manera: **Nivel 1** con 1.539 eventos con una superficie de 827,59ha. afectadas, **Nivel 2**, con 522 eventos con una superficie de 4.068,92 ha. afectadas y el **Nivel 3** con 68 eventos con una superficie de 11.835,45 ha. afectadas.

No.	Provincia	Nivel 1		Nivel 2		Nivel 3	
		INF	Ha. Afec.	INF	Ha. Afec.	INF	Ha. Afec.
1	IMBABURA	108	55,17	36	309,12	9	4140,24
2	GUAYAS	432	227,33	156	1173,20	4	205,02
3	TUNGURAHUA	102	33,00	7	103,00	6	1248,41
4	LOJA	31	37,09	47	421,00	14	912,00
5	NAPO	1	0,00	0	0,00	2	1282,00
6	PICHINCHA	297	52,47	16	117,60	9	993,40
7	CHIMBORAZO	106	68,54	41	383,00	5	701,00
8	COTOPAXI	67	35,35	19	170,40	4	689,10
9	EL ORO	55	62,41	31	220,50	2	610,00
10	AZUAY	133	93,58	52	321,60	4	399,78
11	CAÑAR	57	49,72	17	71,00	2	294,00
12	CARCHI	41	22,95	19	182,50	3	120,50
13	MANABÍ	18	24,00	39	289,00	0	0,00
14	SANTA ELENA	5	7,05	21	172,00	2	125,00
15	BOLÍVAR	18	19,02	4	15,00	2	115,00
16	ESMERALDAS	37	26,64	9	67,00	0	0,00
17	ZAMORA CHINCHIPE	2	0,52	2	25,00	0	0,00
18	LOS RÍOS	10	6,63	3	18,00	0	0,00
19	MORONA SANTIAGO	15	6,00	3	10,00	0	0,00
20	ORELLANA	2	0,05	0	0,00	0	0,00
21	SANTO DOMINGO DE LOS TSÁCHILAS	1	0,04	0	0,00	0	0,00
22	SUCUMBÍOS	1	0,03	0	0,00	0	0,00
Total general		1539	827,59	522	4068,92	68	11835,45

% HECTÁREAS DE COBERTURA VEGETAL QUEMADA POR NIVEL DE INF

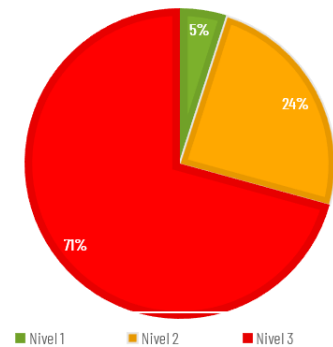

Nivel 1: Afectación hasta 2 hectáreas
Nivel 2: Afectación mayor a 2 y menor o igual a 30 hectáreas
Nivel 3: Afectación mayor a 30 hectáreas

Fuente: Unidades de Monitoreo SNGR - Instituciones del SNDGIRD. 29/12/2025 - 14h00

7. Incendios forestales distribuidos por meses de afectación

En lo que va del año 2025, **diciembre registra la mayor superficie de cobertura vegetal afectada por incendios, con 7.630,74 hectáreas quemadas y 501 eventos.** Le sigue el mes de **agosto, con 3.619,99 hectáreas afectadas y 372 eventos, y septiembre, con 2.391,06 hectáreas afectadas y 591 eventos** registrados.

Mes	Número de Eventos	% Porcentaje de Eventos	Ha. de Cobertura Quemada	% Porcentaje de Ha. De Cobertura Quemada
Enero	32	1,50%	96,02	0,57%
Febrero	24	1,13%	62,89	0,38%
Marzo	8	0,38%	7,31	0,04%
Abril	5	0,23%	2,14	0,01%
Mayo	7	0,33%	5,95	0,04%
Junio	40	1,88%	961,10	5,74%
Julio	194	9,11%	343,50	2,05%
Agosto	372	17,47%	3619,99	21,64%
Septiembre	591	27,76%	2391,06	14,29%
Octubre	216	10,15%	1223,45	7,31%
Noviembre	139	6,53%	387,81	2,32%
Diciembre	501	23,53%	7630,74	45,61%
Total	2129	100%	16731,96	100%

Fuente: Unidades de Monitoreo SNGR - Instituciones del SNDGIRD. 29/12/2025 - 14h00

Recurrencia de incendios vs ha. de cobertura vegetal quemada por meses

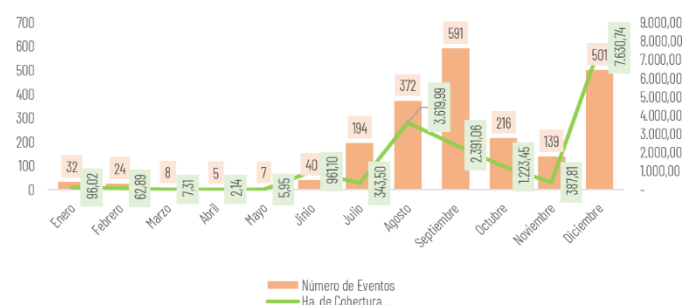

8. Recursos aéreos movilizados

Durante el año 2025 se han realizado **13 intervenciones aéreas** para la extinción de flageles, distribuidos de la siguiente manera:

Fecha	Misión	Institución	Provincia	No. de intervenciones	Descargas	Total, Litros Descarga
Septiembre	Extinción de Incendio	Cuerpo De Bomberos	PICHINCHA	4	27	12150
	Sobrevuelo de Reconocimiento	Cuerpo De Bomberos	PICHINCHA	2	0	0
Diciembre	Extinción de Incendio	Policia Nacional	PICHINCHA	2	3	2700
	Sobrevuelo de Reconocimiento	Cuerpo De Bomberos	PICHINCHA	1	0	0
	Extinción de Incendio	Fuerza Aérea Ecuatoriana	GUAYAS	4	33	39600
Total general				13	63	54450

Fuente: Unidades de Monitoreo SNGR - Instituciones del SNDGIRD. 29/12/2025 - 14h00

9. Brigadas de Respuesta a Incendios Forestales (BRIF) activadas

Durante el año 2025, se han realizado 5 activaciones de BRIF para atender los siguientes eventos:

Provincia	Cantón	Parroquia	Sector	Fecha Evento	BRIF	Fecha de Activación	Fecha de Cierre
Tungurahua	Ambato	Juan Benigno Vela	Caserío San Luis de Chibuleo.	07/12/2025	Ambato	08/12/2025	08/12/2025
Napo	Archidona	Cotundo	Hacienda Yanahurco	03/12/2025	Riobamba	05/12/2025	06/12/2025
Napo	Archidona	Cotundo	Hacienda Yanahurco	03/12/2025	Latacunga	03/12/2025	06/12/2025
Cañar	Cañar	Cañar	La Carbonería	27/08/2025	Austral	03/09/2025	06/09/2025
Imbabura	Cotacachi	San Miguel de Urcuqui	Apuela, Imantag, Buenos Aires/Purafo, Piñan, Pantavi, Pilavo, Chinchivi -zona de protección del Parque Nacional Cotacachi Cayapas (PNCC)	18/08/2025	Quito	19/08/2025	23/08/2025

* Ministerio de Ambiente y Energía activó 2 Brigadas Especialistas en Manejo Integral del Fuego, BREMIF, del Colonso y Cotopaxi para continuar con las actividades de reconocimiento.

Fuente: Unidades de Monitoreo SNGR - Instituciones del SNDGIRD. 29/12/2025 - 14h00

10. Asistencia Humanitaria

Por incendios forestales, desde el 01/01/2025 a la fecha, por parte del Sistema Nacional Descentralizado de Gestión Integral del Riesgos de Desastres, se ha entregado un total de 1.735 bienes por fortalecimiento institucional:

Provincia	Tipo	KPRH (para 3 días)	Seguridad Alimentaria	Refrigerio	Agua en Recipiente no Retornable (gal)	Kit de Aseo	Kit de Hidratación	Para albergue o refugio	Bidón para Agua	Rehabilitación e Infraestructura *	Total, de bienes
Imbabura	Fortalecimiento Institucional	--	--	618	--	--	503	--	146	20	1287
Guayas	Humanitaria	1	--	--	--	--	--	7	--	--	8
Napo	Humanitaria	--	50	--	40	260	24	--	--	--	374
Tungurahua	Humanitaria	--	--	--	66	--	--	--	--	--	66
Total General		1	50	618	106	260	527	7	146	20	1735

* Otros en Fortalecimiento Institucional se refiere a kits de hidratación (agua, Gatorade, galleta, atún, chocolate) y en Rehabilitación e Infraestructura se refiere a batefuegos, rastrillos.

Fuente: Unidades de Monitoreo SNGR - Instituciones del SNDGIRD. 28/12/2025 - 14h00

11. Declaratoria de Emergencias y COE activados

Durante el año 2025, por incendios forestales se han activado 2 COES cantonales, conforme el siguiente detalle:

COE Cantonal				
Nro.	Provincia	Cantón	Fecha Activación	Estado
1	Cañar	Cañar	03/09/2025	No activo
2	El Oro	Chilla	28/08/2025	Activo

12. Casos representativos y acciones de respuesta

Entre los casos más relevantes ocurridos durante los últimos 15 días podemos mencionar los siguientes:

Zona 3

- Cotopaxi / Salcedo / San Miguel / Pantzarrumi, Parque Nacional Llanganates.** El día de hoy 29/12/2025 se registra un incendio forestal al interior del área protegida, el **incendio está activo**.

AFECTACIONES: En evaluación

MAE confirmó el evento.

SNGR monitorea el evento y coordinó con Cuerpo de Bomberos de Salcedo para apoyar en las labores de liquidación en el sitio.

- **Cotopaxi / Salcedo / San Miguel / Interior del Parque Nacional Llanganates- comunidades Sacha y Cumbijin laderas de Cuchihuasig**, el 25/12/2026 se suscitó un incendio forestal en el interior del Parque Nacional Llanganates. Al momento el incendio forestal se encuentra **liquidado**.
 - 22 ha aproximadamente de pajonales, árboles de pino y plantas nativas de la zona.Cuerpo de Bomberos de Salcedo y Brigadistas del Parque Nacional Llanganates realizaron las labores de sofocación y liquidación del flagelo. SNGR monitoreó el evento y mantuvo seguimiento.
- **Cotopaxi / Salcedo / San Miguel / Entrada al Parque Nacional Llanganates, ref. ingresando por Salcedo**, el 19/12/2025 se reportó un incendio forestal en el sector. El incendio se encuentra **liquidado**.
 - 4 ha de pajonalesMAE con su equipo L-BREMIF/ BREMIF Guardaparques realizó el monitoreo del incendio y manifiesta que por la presencia de precipitaciones en el lugar este se liquidó de manera natural. SNGR monitoreó el evento y coordinó la información con personal del MAE.

Zona 7

- **El Oro/Arenillas/Arenillas/Referencia: Cdla. 25 de Diciembre**, el 20/12/2025 por causas desconocidas se registró un incendio forestal. Incendio **liquidado**.
 - 15 hectáreas de pastizal secoCuerpo de Bomberos de Arenillas liquidó el flagelo. SNGR realizó monitoreo a las acciones de respuesta al evento.

Zona 8

Guayas / Guayaquil / Pascuales / Km. 22.5 vía a Daule, atrás de la Empresa Ransa, Cerro Las Antenas. El 26/12/2025 por causas desconocidas se suscitó un incendio forestal, alarma 3
Cuerpo de Bomberos Guayaquil indica que el incendio se **encuentra liquidado**

- 45.02 hectáreas de vegetación consumida

Cuerpo de Bomberos de Guayaquil realizó trabajos de extinción del flagelo
Director Zonal 5 de SNGR estuvo en sitio coordinado acciones en el PMU. Umeva Guayas le da seguimiento al evento.

13. Mapa de afectación por Incendios Forestales

Mapa de calor de hectáreas de cobertura vegetal quemada a nivel provincia:

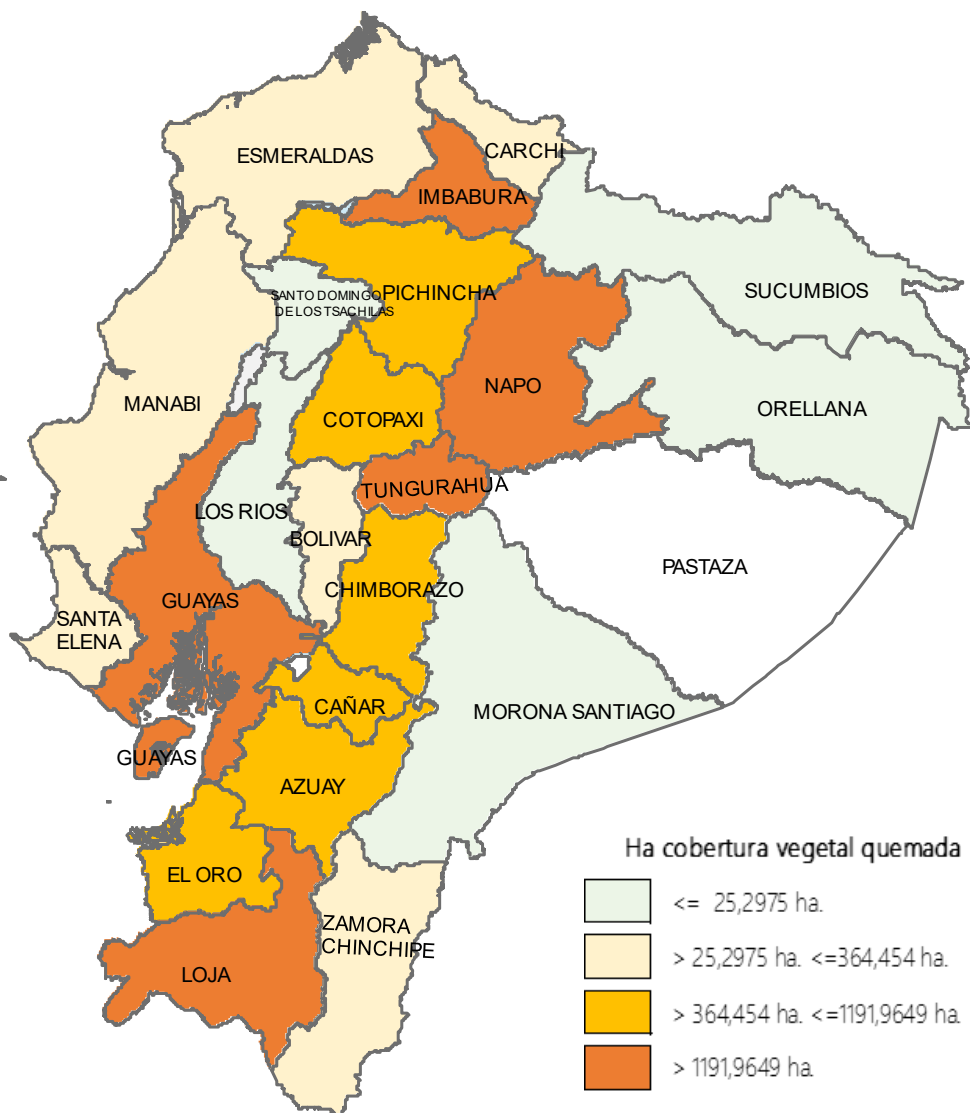

SitRep generado por la Dirección de Monitoreo de Eventos Adversos de la Secretaría Nacional de Gestión de Riesgos.

SitRep elaborado por:

Nombre: Cristian Mazorra Olmedo - Analista de Eventos Adversos
Correo electrónico: cristian.mazorra@gestionderiesgos.gob.ec
Teléfono: 042593500 ext. 1603

SitRep aprobado por:

Nombre: Stalin Jiménez - Director de Monitoreo de Eventos Adversos, Encargado
Correo electrónico: director.monitoreo@gestionderiesgos.gob.ec
Teléfono: 042593500 ext. 1602

Para ser agregado o removido de esta lista de SitRep, por favor envíe un correo electrónico a sala.nacional@gestionderiesgos.gob.ec
para más información, visite nuestro sitio Web: <https://www.gestionderiesgos.gob.ec/informes-de-situacion-actual-por-eventos-adversos-ecuador/>