

SitRep No. 62 – Incendios Forestales, del 01 de enero de 2025 a la fecha

INFORME DE SITUACIÓN NACIONAL

Este Informe cubre el período de 01.01.2025 al 18.12.2025 - 15:00

El próximo SITREP será emitido en caso de generarse nueva actividad relevante

1. Puntos importantes

- Desde el 1 de enero de 2025 hasta la presente fecha, se han registrado **1.990 incendios forestales** en **22 provincias**, **afectando a 137 cantones y 492 parroquias**, ocasionando la **pérdida de 16.332,62 hectáreas** de cobertura vegetal.
- Las provincias con mayores pérdidas en cobertura vegetal son: Imbabura, Guayas, Tungurahua, Loja, Napo, Pichincha, Chimborazo, Cotopaxi, El Oro, Azuay, Cañar, Carchi, Manabí y Santa Elena.
- En lo que va del año 2025, **el mes de diciembre va registrando la mayor afectación**, lo que representa el **44,28% de cobertura vegetal quemada** y al momento el **18,19% de recurrencia** con respecto al total anual, dejando al mes de agosto en segundo lugar con el **22,16% de la cobertura vegetal quemada** y una **recurrencia del 18,69%** con respecto al total anual.
- La SNGR: El día **08/12/2025 se activó la BRIF Ambato** para brindar apoyo en el sector de **Juan Benigno Vela en Tungurahua**; el **05/12/2025 se activó BRIF Riobamba** y el **03/12/2025 activó la BRIF de Latacunga** para el apoyo en la liquidación del incendio en la zona de amortiguamiento de las áreas protegidas de **Parque Nacional Antisana, Parque Nacional Cotopaxi y reserva Biológica Colonso Chalupas**; el **03/09/2025 activó el BRIF de Bomberos Austral** (Girón, Santa Isabel y Saraguro) para el control del incendio forestal en Cañar; el **19/08/2025 activó a la BRIF de Bomberos Quito** en apoyo a la sofocación del flagelo en la zona de protección del Parque Nacional Cotacachi Cayapas en la provincia de Imbabura.
- Se activo el PMU el **09/12/2025 y el 08/12/2025 el GT1 Cantonal Ambato** para coordinar la entrega de vituallas a las Instituciones que están realizando las labores de sofocación y liquidación del incendio en el sector de **Caserío San Luis de Chibuleo, parroquia Juan Benigno Vela del cantón Ambato**.
- Se activó el COE Cantonal de Chilla en la provincia de El Oro, para articular acciones de respuesta por el evento del 28 de agosto de 2025, también el 03 de septiembre de 2025, se activó el COE Cantonal de Cañar en la provincia de Cañar, para articular acciones de respuesta por el evento del 27 de agosto, en sector la Carbonería.

NIVEL DE AFECTACIÓN

3

Calificación realizada con base al Manual del COE 2017
El nivel de evento hace referencia a un evento súbito que requiere la atención de los entes competentes. En el caso de un macro evento progresivo como es la temporada de INF y su nivel de impacto, hace referencia a las estadísticas que se van acumulando durante el tiempo.

2. Situación Hidrometeorológica actual

De acuerdo al Boletín de Pronóstico Nro. 353 de "Predicción de focos de calor", emitido por el INAMHI, para el 19 de diciembre de 2025. Emite el siguiente pronóstico:

Índice de HAINES

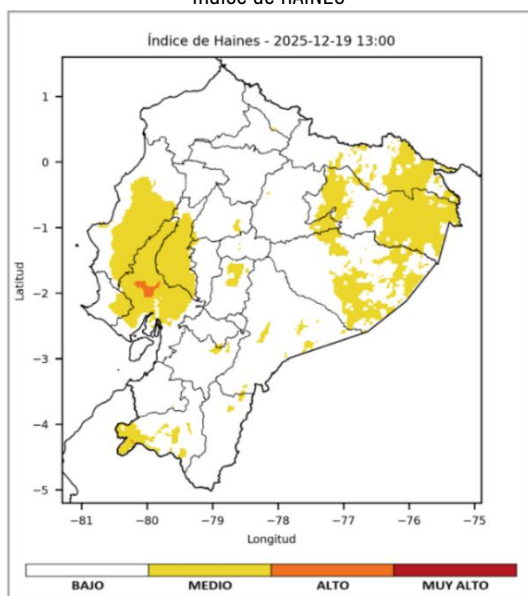

Región Litoral: Moderada y Puntual Alta.
Región Interandina: Entre Baja y Moderada.
Región Oriental: Moderada.

Temperatura del Aire

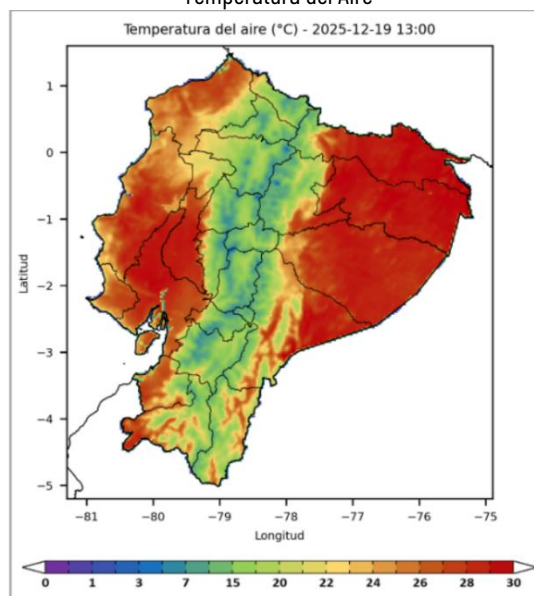

Región Litoral: Entre 26°C y 30°C
Región Interandina: Entre 16°C y 29°C
Región Oriental: Entre 26°C y 31°C

3. Incendios Activos y Controlados.

Mediante monitoreo realizado con los puntos focales del Sistema Nacional Descentralizado de Gestión Integral de Riesgo de Desastres a nivel nacional, a la hora de corte de este informe, **se reportan 2 incendios forestales activos**.

02 incendios forestales activos

Eventos de alto impacto	No.	Provincia	Cantón	Parroquia	Sector	Afectación (ha)	Fecha del evento	Observaciones
●	1	Cotopaxi	Salcedo	San Miguel	Entrada al Parque Nacional Llanganates, ingresando por Salcedo.	--	19/12/2025	MAE confirmó el evento y avanzará al sector de Pucará para constatar y verificar el sector donde se encuentra el incendio. Cuerpo de Bomberos Salcedo avanza a realizar labores de sofocación y liquidación del flagelo.
	2	Guayas	Guayaquil	Tarqui	AV. Autopista Narcisca de Jesús sentido Terminal Pascuales.	--	18/12/2025	Cuerpos de Bomberos de Guayaquil informa que por focos activos residuales se reactivó el incendio forestal en el sector, realizan trabajos de extinción del flagelo.

4. Eventos Adversos y Afectaciones – Resumen.

Desde el 01 de enero del 2025 a la presente fecha, se han registrado **1.990 incendios forestales con un total 16.332,62 ha. afectadas**, distribuidos de la siguiente manera:

No.	Provincia	Número de Eventos	Porcentaje de Eventos	Ha. de Cobertura Quemada	Porcentaje de Ha. De Cobertura Quemada
1	Imbabura	151	7,59%	4.489,53	27,49%
2	Guayas	572	28,74%	1.500,50	9,19%
3	Tungurahua	95	4,77%	1.379,81	8,45%
4	Loja	85	4,27%	1.332,59	8,16%
5	Napo	3	0,15%	1.282,00	7,85%
6	Pichincha	319	16,03%	1.151,85	7,05%
7	Chimborazo	129	6,48%	1.098,17	6,72%
8	Cotopaxi	84	4,22%	862,75	5,28%
9	El Oro	75	3,77%	846,91	5,19%
10	Azuay	168	8,44%	761,51	4,66%
11	Cañar	63	3,17%	395,41	2,42%
12	Carchi	63	3,17%	325,95	2,00%
13	Manabí	54	2,71%	306,00	1,87%
14	Santa Elena	27	1,36%	302,05	1,85%
15	Bolívar	23	1,16%	148,02	0,91%
16	Esmeraldas	43	2,16%	85,59	0,52%
17	Zamora Chinchipe	4	0,20%	25,52	0,16%
18	Los Ríos	13	0,65%	24,63	0,15%
19	Morona Santiago	15	0,75%	13,71	0,08%
20	Orellana	2	0,10%	0,05	0,00%
21	Santo Domingo De Los Tsáchilas	1	0,05%	0,04	0,00%
22	Sucumbios	1	0,05%	0,03	0,00%
		1.990	100,00%	16.332,62	100,00%

Fuente: Unidades de Monitoreo SNGR – Instituciones del SNDGIRD. 19/12/2025 – 15h00

Nro. Incendios Forestales vs Ha. de Cobertura Vegetal Quemada

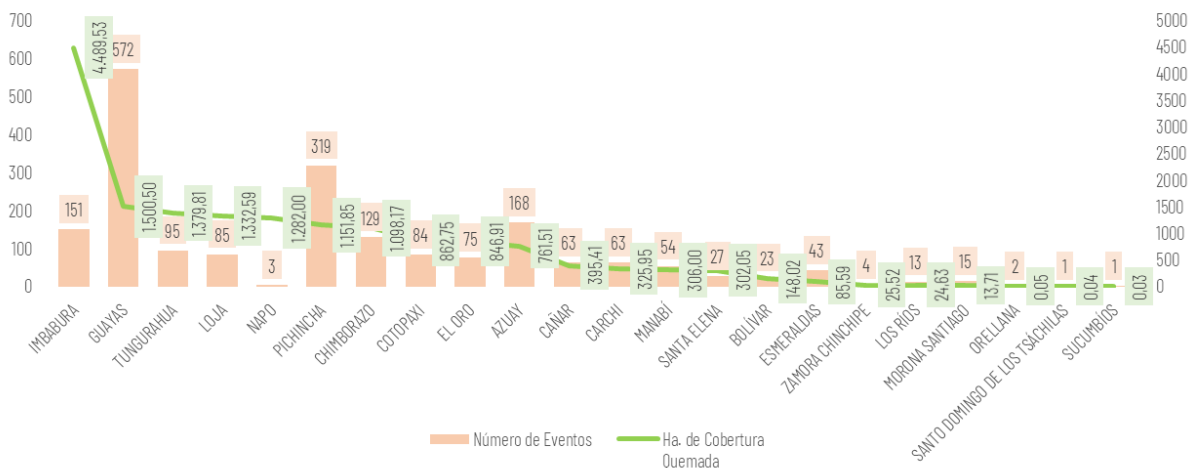

Fuente: Unidades de Monitoreo SNGR – Instituciones del SNDGIRD. 19/12/2025 – 15h00

Por los eventos detallados en la tabla anterior, se han registrado las siguientes afectaciones:

Afectación a Personas:			
	Personas fallecidas: -Riobamba / Punin / Cachaton, via Cachaton - Bashalan: El 01/09/2025, el Teniente Político de Cacha informó sobre el hallazgo de una persona calcinada en el área afectada por el incendio. -Pichincha / Quito / San José de Minas / Barrio San Rafael: el 10/12/2025 CBQ realizando el talonamiento encuentra una persona calcinada	2	
	Personas afectadas: -Quito/ Nayón /: 1 persona afectada (asfixia); -El Oro/Chilla/Chilla, cabecera cantonal/Pacay, via a Chilla: 1 persona afectada (inhalación de humo)	2	
	Personas Damnificadas	2	
Afectación a Viviendas:			
	Viviendas afectadas:	1	
Afectación a servicios básicos esenciales e infraestructura:			
	Bienes privados afectados: -Sucumbios/Lago Agrio/Nueva Loja/Comando de Policía: 300 vehículos tipo motocicletas afectadas. -El Oro/Arenillas/Chacras/Aduana Control de Chacras: 18 vehículos.	318	
	Bienes privados destruidos: -El Oro/Arenillas/Chacras/Aduana Control de Chacras: vehículos (7)	7	
Afectaciones a medios de vida			
	Ha. Hectáreas de Cobertura Vegetal Quemadas:	16.332,62	
	Animales afectados -Guayas / Guayaquil /Pascuales/ Puente Guayaquil - Daule: 1 animal afectado (silvestre). -Imbabura/Cotacachi (animales silvestres 40).	41	
	Personas heridas: -El Oro/Zaruma/Guizaguína/Quebrada Onda: 1 persona de la comunidad herida. -El Oro/Piñas/CAPRO (CAB. EN LA CAPILLA DE CAIRO): 3 personas heridas del sector -Azuay/Cuenca/Victoria del Portete/Irquis: 1 persona herida bombero	5	
	Familias Afectadas	--	
	Familias Damnificadas Guayas / Isidro Ayora / Isidro Ayora / Recinto Rosa de Oro: 01 familia damnificada (2 personas)	1	
	Viviendas destruidas: -Guayas / Isidro Ayora / Isidro Ayora / Recinto Rosa de Oro: 1 vivienda destruida. -El Oro/Chilla/Chilla, cabecera cantonal/Pacay, via a Chilla: 1 vivienda destruida.	2	
	Bienes públicos afectados: Poste de alumbrado público (2)	2	
	Animales Muertos -El Oro/Chilla/Chilla, cabecera cantonal/Pacay, via a Chilla: 1 animal de granja muerto -Guayas / Guayaquil /Pascuales/ Puente Guayaquil - Daule: 4 animales de fauna silvestre (1 conejo, 1 iguana y 2 zarigüeyas). -Guayaquil/Tarqui/Bosque Protector: 1 animal de fauna silvestre -Imbabura/Cotacachi (animales silvestres 55).	61	

Fuente: Unidades de Monitoreo SNGR - Instituciones del SNDGIRD. 19/12/2025 - 15h00

Nota aclaratoria: Toda la información de cifras mostradas en el presente Informe, está sujeta a variación en virtud del levantamiento continuo de información.

5. Detalle de afectaciones por provincias.

En la siguiente tabla se evidencia que las provincias con mayor afectación es Imbabura con 4.489,53 hectáreas afectadas y la provincia con mayor recurrencia es Guayas con 572 eventos.

No.	Provincia	Número de Eventos	Ha. de Cobertura Quemada	Personas Fallecidas	Personas Heridas	Personas Afectadas	Personas Damnificadas	Familias Damnificadas	Viviendas Afectadas	Viviendas Destruídas	Bienes Públicos Afectados	Bienes Privados Afectados	Bienes Privados Destruídos	Ha. Cultivo Perdidos	Animales Afectados	Animales Muertos
1	Imbabura	151	4.489,53	0	0	0	0	0	0	0	1	0	0	2	40	55
2	Guayas	572	1500,50	0	0	0	2	1	0	1	0	0	0	1,07	1	5
3	Tunurahua	95	1379,81	0	0	0	0	0	0	0	0	0	0	0	0	0
4	Loja	85	1332,59	0	0	0	0	0	0	0	0	0	0	0	0	0
5	Napo	3	1282,00	0	0	0	0	0	0	0	0	0	0	0	0	0
6	Pichincha	319	1151,85	1	0	1	0	0	0	0	0	0	0	0	0	0
7	Chimborazo	129	1098,17	1	0	0	0	0	0	0	0	0	0	0	0	0
8	Cotopaxi	84	862,75	0	0	0	0	0	0	0	0	0	0	0	0	0
9	El Oro	75	846,91	0	4	1	0	0	0	1	1	18	7	0	0	1
10	Azuay	168	761,51	0	1	0	0	0	0	0	0	0	0	0	0	0
11	Cañar	63	395,41	0	0	0	0	0	1	0	0	0	0	0	0	0
12	Carchi	63	325,95	0	0	0	0	0	0	0	0	0	0	0	0	0
13	Manabí	54	306,00	0	0	0	0	0	0	0	0	0	0	0	0	0
14	Santa Elena	27	302,05	0	0	0	0	0	0	0	0	0	0	0	0	0
15	Bolívar	23	148,02	0	0	0	0	0	0	0	0	0	0	0	0	0
16	Esmeraldas	43	85,59	0	0	0	0	0	0	0	0	0	0	0	0	0
17	Zamora Chinchipe	4	25,52	0	0	0	0	0	0	0	0	0	0	0	0	0
18	Los Ríos	13	24,63	0	0	0	0	0	0	0	0	0	0	0	0	0
19	Morona Santiago	15	13,71	0	0	0	0	0	0	0	0	0	0	0	0	0
20	Orellana	2	0,05	0	0	0	0	0	0	0	0	0	0	0,5	0	0
21	Santo Domingo De Los Tsáchilas	1	0,04	0	0	0	0	0	0	0	0	0	0	0	0	0
22	Sucumbios	1	0,03	0	0	0	0	0	0	0	0	300	0	0	0	0
Total general		1.990	16332,62	2	5	2	2	1	1	2	2	318	7	3,57	41	61

Fuente: Unidades de Monitoreo SNGR - Instituciones del SNDGIRD. 19/12/2025 - 15h00

6. Incendios forestales distribuidos por niveles de afectación

Estableciendo la tabla por niveles de Incendios forestales se establece de la siguiente manera: **Nivel 1** con 1.443 eventos con una superficie de 760,67 ha. afectadas; **Nivel 2** con 480 eventos con una superficie de 3.781,52 ha. afectadas y el **Nivel 3** con 67 eventos con una superficie de 11.790,43 ha. afectadas.

No.	Provincia	Nivel 1		Nivel 2		Nivel 3	
		INF	Ha. Afec.	INF	Ha. Afec.	INF	Ha. Afec.
1	Imbabura	107	53,17	35	296,12	9	4,140,24
2	Guayas	421	216,20	148	1.124,30	3	160,00
3	Tungurahua	82	28,40	7	103,00	6	1.248,41
4	Loja	30	35,59	41	385,00	14	912,00
5	Napo	1	0,00	0	0,00	2	1.282,00
6	Pichincha	296	50,85	14	107,60	9	993,40
7	Chimborazo	89	59,17	35	338,00	5	701,00
8	Cotopaxi	63	29,25	17	144,40	4	689,10
9	El Oro	47	55,41	26	181,50	2	610,00
10	Azuay	120	89,13	44	272,60	4	399,78
11	Cañar	46	37,91	15	63,50	2	294,00
12	Carchi	41	22,95	19	182,50	3	120,50
13	Manabí	16	22,00	38	284,00	0	0,00
14	Santa Elena	4	5,05	21	172,00	2	125,00
15	Bolívar	17	18,02	4	15,00	2	115,00
16	Esmeraldas	35	26,59	8	59,00	0	0,00
17	Zamora Chinchipe	2	0,52	2	25,00	0	0,00
18	Los Ríos	10	6,63	3	18,00	0	0,00
19	Morona Santiago	12	3,71	3	10,00	0	0,00
20	Orellana	2	0,05	0	0,00	0	0,00
21	Santo Domingo De Los Tsáchilas	1	0,04	0	0,00	0	0,00
22	Sucumbios	1	0,03	0	0,00	0	0,00
Total		1.443	760,67	480	3.781,52	67	11.790,43

Fuente: Unidades de Monitoreo SNGR - Instituciones del SNDGIRD. 19/12/2025 - 15h00

% HECTÁREAS DE COBERTURA VEGETAL QUEMADA POR NIVEL DE INF

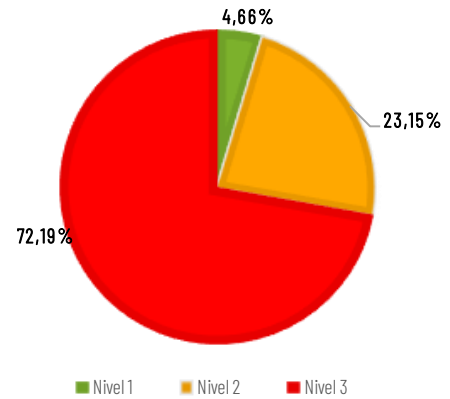

Nivel 1: Afectación hasta 2 hectáreas
Nivel 2: Afectación mayor a 2 y menor o igual a 30 hectáreas
Nivel 3: Afectación mayor a 30 hectáreas

7. Incendios forestales distribuidos por meses de afectación

En lo que va del año 2025, en lo que va diciembre es el mes con la mayor cobertura vegetal quemada de 7.231,41 hectáreas, con 362 eventos; seguido del mes de agosto en el que se reporta 3.619,99 hectáreas afectadas y 372 eventos, y en el mes de septiembre tenemos 2.391,06 hectáreas afectadas con 591 eventos registrados.

Mes	Número de Eventos	% Porcentaje de Eventos	Ha. de Cobertura Quemada	% Porcentaje de Ha. De Cobertura Quemada
Enero	32	1,61%	96,02	0,59%
Febrero	24	1,21%	62,89	0,39%
Marzo	8	0,40%	7,31	0,04%
Abril	5	0,25%	2,14	0,01%
Mayo	7	0,35%	5,95	0,04%
Junio	40	2,01%	961,10	5,88%
Julio	194	9,75%	343,50	2,10%
Agosto	372	18,69%	3.619,99	22,16%
Septiembre	591	29,70%	2.391,06	14,64%
Octubre	216	10,85%	1.223,45	7,49%
Noviembre	139	6,98%	387,81	2,37%
Diciembre	362	18,19%	7.231,41	44,28%
Total	1.990	100%	16.332,62	100%

Fuente: Unidades de Monitoreo SNGR - Instituciones del SNDGIRD. 19/12/2025 - 15h00

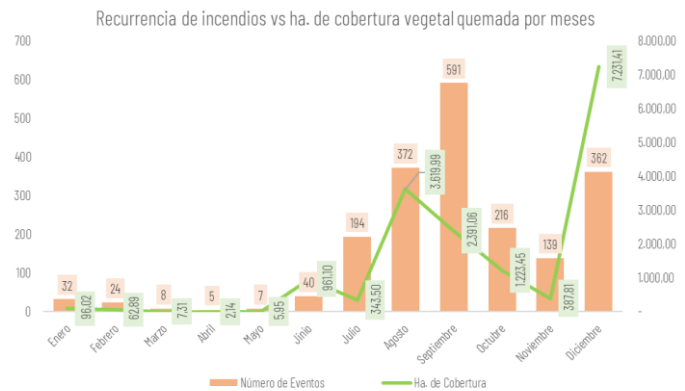

8. Recursos aéreos movilizados

Durante el año 2025 se han realizado **9 intervenciones aéreas** para la extinción de flagelos, distribuidos de la siguiente manera:

Fecha	Misión	Institución	Provincia	No. de intervenciones	Descargas	Total, Litros Descarga
Septiembre	Extinción de Incendio	Cuerpo De Bomberos	PICHINCHA	4	27	12150
	Sobrevuelo de Reconocimiento	Cuerpo De Bomberos	PICHINCHA	2	0	0
Diciembre	Extinción de Incendio	Policia Nacional	PICHINCHA	2	3	2700
	Sobrevuelo de Reconocimiento	Cuerpo De Bomberos	PICHINCHA	1	0	0
Total general				9	30	14850

Fuente: Unidades de Monitoreo SNGR - Instituciones del SNDGIRD. 19/12/2025 - 15h00

9. Brigadas de Respuesta a Incendios Forestales (BRIF) activadas

Durante el año 2025, se han realizado 5 activaciones de BRIF para atender los siguientes eventos:

Provincia	Cantón	Parroquia	Sector	Fecha Evento	BRIF	Fecha de Activación	Fecha de Cierre
Tungurahua	Ambato	Juan Benigno Vela	Caserío San Luis de Chibuleo.	07/12/2025	Ambato	08/12/2025	08/12/2025
Napo	Archidona	Cotundo	Hacienda Yanahurco	03/12/2025	Riobamba	05/12/2025	06/12/2025
Napo	Archidona	Cotundo	Hacienda Yanahurco	03/12/2025	Latacunga	03/12/2025	06/12/2025
Cañar	Cañar	Cañar	La Carbonería	27/08/2025	Austral	03/09/2025	06/09/2025
Imbabura	Cotacachi	San Miguel de Urcuquí	Apuela, Imantag, Buenos Aires/Purafo, Piñan, Pantaví, Pilavo, Chinchivi -zona de protección del Parque Nacional Cotacachi Cayapas (PNCC)	18/08/2025	Quito	19/08/2025	23/08/2025

* Ministerio de Ambiente y Energía activó 2 Brigadas Especialistas en Manejo Integral del Fuego, BREMIF, del Colonso y Cotopaxi para continuar con las actividades de reconocimiento.

Fuente: Unidades de Monitoreo SNGR - Instituciones del SNDGIRD. 19/12/2025 - 15h00

10. Asistencia Humanitaria

Por incendios forestales, desde el 01/01/2025 a la fecha, por parte del Sistema Nacional Descentralizado de Gestión Integral del Riesgos de Desastres, se ha entregado un total de 1.735 bienes por fortalecimiento institucional:

Provincia	Tipo	KPRH (para 3 días)	Seguridad Alimentaria	Refrigerio	Agua en Recipiente no Retornable (gal)	Kit de Aseo	Kit de Hidratación	Para albergue o refugio	Bidón para Agua	Rehabilitación e Infraestructura *	Total, de bienes
Imbabura	Fortalecimiento Institucional	--	--	618	--	--	503	--	146	20	1287
Guayas	Humanitaria	1	--	--	--	--	--	7	--	--	8
Napo	Humanitaria	--	50	--	40	260	24	--	--	--	374
Tungurahua	Humanitaria	--	--	--	66	--	--	--	--	--	66
Total General		1	50	618	106	260	527	7	146	20	1735

* Otros en Fortalecimiento Institucional se refiere a kits de hidratación (agua, Gatorade, galleta, atún, chocolate) y en Rehabilitación e Infraestructura se refiere a batefuegos, rastrillos.

Fuente: Unidades de Monitoreo SNGR - Instituciones del SNDGIRD. 19/12/2025 - 15h00

11. Declaratoria de Emergencias y COE activados

Durante el año 2025, por incendios forestales se han activado 2 COES cantonales, conforme el siguiente detalle:

COE Cantonal				
Nro.	Provincia	Cantón	Fecha Activación	Estado
1	Cañar	Cañar	03/09/2025	No activo
2	El Oro	Chilla	28/08/2025	Activo

12. Casos representativos y acciones de respuesta

Entre los casos más relevantes ocurridos durante los últimos 15 días podemos mencionar los siguientes:

Zona 1

- Imbabura/Cotacachi/Imantag/Laguna de Piñan - zona de amortiguamiento del Parque Nacional Cotacachi Cayapas (PNCC)**, Por causas desconocidas se registró un incendio forestal en un sitio de difícil acceso en la zona de amortiguamiento del Parque Nacional Cotacachi Cayapas el cual fue liquidado el viernes 05/12/2025, Guardaparques confirmaron que en horas de la mañana del 07/12/2025 se produjo la reactivación del incendio.

El incendio se encuentra **liquidado**.

- 350 hectáreas aproximadamente de vegetación de páramo (pajonal) (evaluación preliminar).**

El 10/12/2025 - En las Instalaciones del SIS ECU 911 Ibarra se llevó a cabo una reunión de trabajo entre CZ 1- SNGR, Cuerpo de Bomberos Ibarra, Cuerpo de Bomberos Urcuquí, Guardaparques PNCC, director Zonal de MAE, responsable Técnico MAE, UGR Cantón Urcuquí, para determinar los recursos que cuenta cada institución en caso de una reactivación del flagelo. Cuerpo de Bomberos Urcuquí realizaron una verificación del estado del incendio el 10/12/2025, donde confirmaron que se encuentra liquidado en su totalidad. CZ 1- SNGR UAR realizará el levantamiento del área afectada en conjunto con las instituciones competentes.

Zona 3

- **Cotopaxi / Salcedo / San Miguel / Entrada al Parque Nacional Llanganates, ref. ingresando por Salcedo.** Desde el 19/12/2025 se encuentra en curso un incendio forestal en el sector.
Al momento el incendio se encuentra **activo**.
MAE confirmó el evento y avanzará al sector de Pucará para constatar y verificar el sector donde se encuentra el incendio. **Cuerpo de Bomberos Salcedo** avanza a realizar labores de sofocación y liquidación del flagelo. **SNGR** monitorea el evento.
- **Chimborazo / Riobamba / San Juan / Santa Marianita de Tambohuasha.** El 10/12/2025 se suscitó un incendio forestal en el sector.
Al momento el incendio se encuentra **liquidado** en su totalidad.
 - **406 hectáreas de pajonal y vegetación nativa de la zona.**Cuerpo de Bomberos de Riobamba y MAE con su equipo L-BREMIF/ BREMIF Guardaparques realizaron las labores de sofocación y liquidación del flagelo.
- **Tungurahua/ Ambato / Juan Benigno Vela / Caserío San Luis de Chibuleo.** En horas de la tarde del 07/12/2025 se suscitó un incendio forestal en el sitio.
MAE informa que al momento el incendio forestal se encuentra **liquidado** en su totalidad.
 - **250 ha aproximado de vegetación herbácea (Pajonal).**Cuerpo de Bomberos Ambato, 20 personas de apoyo de las áreas protegidas Chimborazo, Boliche, Sangay y Cotopaxi del MAE y 20 comuneros del sector, realizaron las labores de liquidación de pequeños focos de calor que existen en el lugar del evento.
SNGR CZ3 en coordinación con Gobernadora, Prefecto, PPNN, Fuerzas Armadas, MAE, Cuerpos de bomberos activaron el PMU Provincial en el Salón 2 de la Gobernación para la toma de decisiones y acciones ante los incendios forestales presentados en la provincia.
SNGR monitorea el evento. El 09/12/2025 se activó el PMU para la toma de decisiones y acciones ante los incendios forestales presentados en la provincia. SNGR monitorea el evento.
- **Tungurahua / Pillaro / San José de Poaló/ Parque Nacional Llanganates, sector Talalag-Pisayambo.** En horas de la tarde del 07/12/2025 se suscitó un incendio forestal.
Al momento el incendio forestal se encuentra **liquidado** en su totalidad.
 - **600 ha de pajonales y plantas nativas de la zona.**Cuerpo de Bomberos Tisaleo, en coordinación con los Guardaparques del MAE, realizaron el monitoreo en el sector y confirmaron que, gracias a las lluvias leves registradas en la zona, los focos activos se extinguieron, quedando el incendio liquidado en su totalidad.
CZ3 asesoró en el Puesto de Comando. SNGR monitorea el evento

Zona 6

- **Azuay/Sigsig/Sigsig/Chobshi.** El 07/12/2025 por causas desconocidas se suscitó un incendio forestal.
El incendio forestal se encuentra **liquidado**.
 - **120 ha vegetación propia del lugar**Cuerpo de Bomberos Sigsig realizó inspección en la zona.
- **Azuay/San Fernando/San Fernando/ Yucauta - Yuracrumi.** El 07/12/2025 por causas desconocidas se suscitó un incendio forestal.
El incendio forestal se encuentra **liquidado**.
 - **171.78 ha de pajonal**Bomberos San Fernando realizó inspección en la zona.

Zona 9

- **Pichincha / Quito / Pintag/ Parque Nacional Antisana.** El 11/12/2025 Por causas desconocidas se produjo un incendio forestal en el sector mencionado
Se realizó monitoreo por el lugar afectado y se informó que el incendio se encuentra totalmente **liquidado**.
Afectaciones: se encuentra en evaluación
Cuerpo de Bomberos Quito liquidó el flagelo y realizó monitoreo, posteriormente realizará el talonamiento del área afectado.

13. Mapa de afectación por Incendios Forestales

Mapa de calor de hectáreas de cobertura vegetal quemada a nivel provincia:

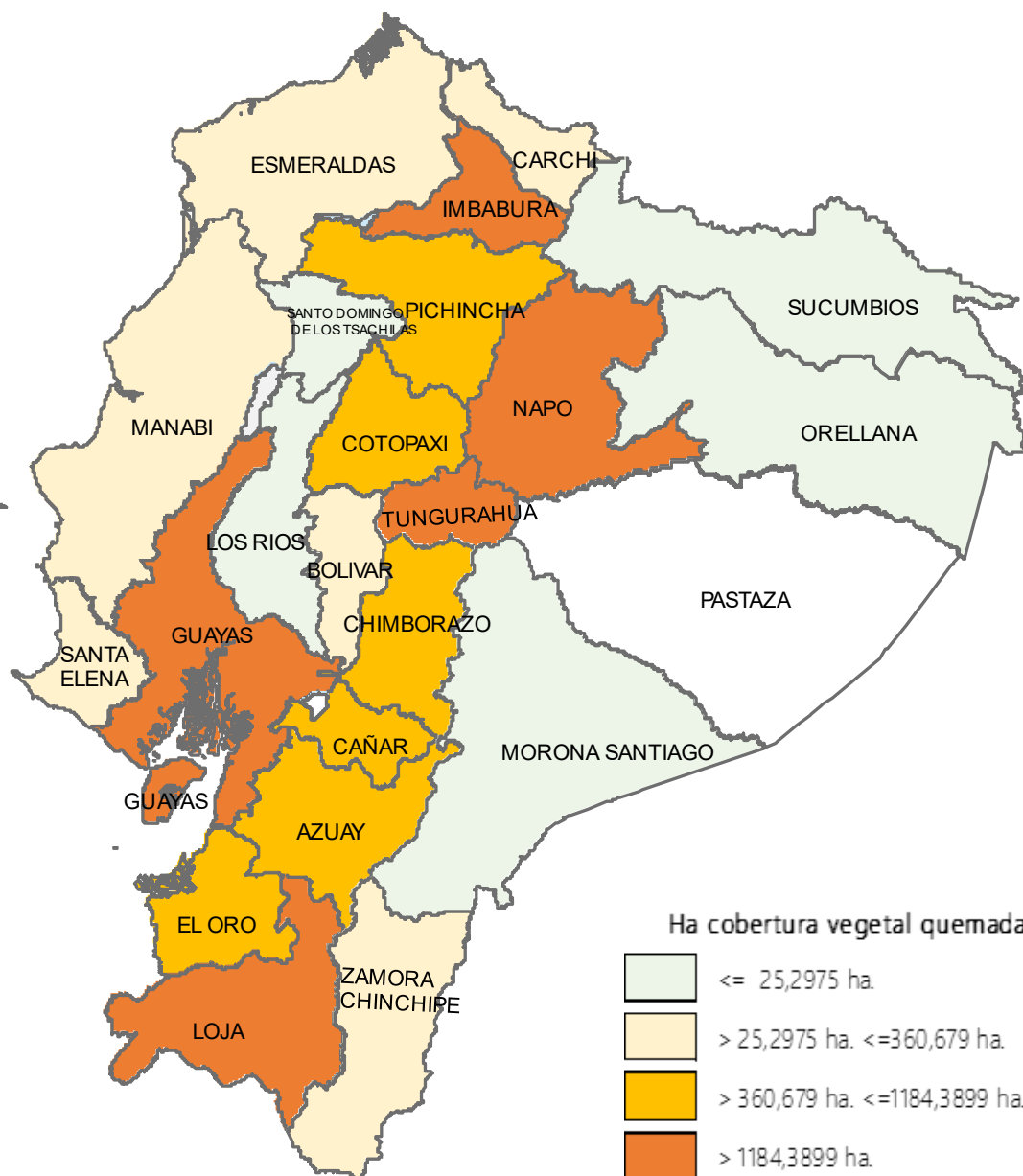

SitRep generado por la Dirección de Monitoreo de Eventos Adversos de la Secretaría Nacional de Gestión de Riesgos.

SitRep elaborado por:

Nombre: Víctor Sánchez Parker - Analista de Eventos Adversos
Correo electrónico: victor.sanchez@gestionderiesgos.gob.ec
Teléfono: 042593500 ext. 1603

SitRep aprobado por:

Nombre: Stalin Jiménez - Director de Monitoreo de Eventos Adversos
Correo electrónico: director.monitoreo@gestionderiesgos.gob.ec
Teléfono: 042593500 ext. 1631

Para ser agregado o removido de esta lista de SitRep, por favor envíe un correo electrónico a sala.nacional@gestionderiesgos.gob.ec
Para más información, visite nuestro sitio Web: <https://www.gestionderiesgos.gob.ec/informes-de-situacion-actual-por-eventos-adversos-ecuador/>