

SitRep No. 55 – Incendios Forestales, del 01 de enero de 2025 a la fecha

INFORME DE SITUACIÓN NACIONAL

Este Informe cubre el período de 01.01.2025 al 08.12.2025 - 17:00

El próximo SITREP será emitido en caso de generarse nueva actividad relevante

1. Puntos importantes

- Desde el 1 de enero de 2025 hasta la presente fecha, se han registrado **1.771 incendios forestales** en **22 provincias**, afectando a **127 cantones** y **444 parroquias**, ocasionando la pérdida de **11.971,33 hectáreas** de cobertura vegetal.
- Las provincias con mayores pérdidas en cobertura vegetal son: Imbabura, Guayas, Napo, Loja, Pichincha, El Oro, Cotopaxi, Chimborazo, Cañar, Azuay, Carchi, Santa Elena y Manabí.
- En lo que va del año 2025, el mes de agosto se registró la mayor afectación, lo que representa el 30,24% de cobertura vegetal quemada y el 21,01% de recurrencia con respecto al total anual, dejando al mes de septiembre en segundo lugar con el 19,97% de la cobertura vegetal quemada y una recurrencia del 33,37% con respecto al total anual.
- La SNGR: El día de hoy 08/12/2025 se activó la BRIF Ambato para brindar apoyo en el sector de Juan Benigno Vela en Tungurahua; el 03/12/2025 activó la BRIF de Latacunga y el 05/12/2025 se activó BRIF Riobamba para el apoyo en la liquidación del incendio en la zona de amortiguamiento de las áreas protegidas de Parque Nacional Antisana, Parque Nacional Cotopaxi y reserva Biológica Colonso Chalupas; el 03/09/2025 activó el BRIF de Bomberos Austral (Girón, Santa Isabel y Saraguro) para el control del incendio forestal en Cañar; el 19/08/2025 activó a la BRIF de Bomberos Quito en apoyo a la sofocación del flagelo en la zona de protección del Parque Nacional Cotacachi Cayapas en la provincia de Imbabura.
- Se activo el día de hoy el GTI Cantonal Ambato para coordinar la entrega de vituallas a las Instituciones que están realizando las labores de sofocación y liquidación del incendio.
- Se activó el COE Cantonal de Chilla en la provincia de El Oro, para articular acciones de respuesta por el evento del 28 de agosto de 2025, también el 03 de septiembre de 2025, se activó el COE Cantonal de Cañar en la provincia de Cañar, para articular acciones de respuesta por el evento del 27 de agosto, en sector la Carbonería.

NIVEL DE AFECTACIÓN

3

Calificación realizada con base al Manual del COE 2017
El nivel de evento hace referencia a un evento súbito que requiere la atención de los entes competentes. En el caso de un macro evento progresivo como es la temporada de INF y su nivel de impacto, hace referencia a las estadísticas que se van acumulando durante el tiempo.

2. Situación Hidrometeorológica actual

De acuerdo al Boletín Meteorológico Nro. 66 estatus Advertencia INCREMENTO DE TEMPERATURA DIURNA, desde 10H00 del 8 hasta las 16H00 del 10 de diciembre de 2025

Se prevé el incremento de las temperaturas diurnas los días 8 y 9 de diciembre.

Este escenario responde, entre otros factores, el ingreso de masas de aire secas que se dirigen desde el océano Pacífico por los niveles altos y medios de la troposfera poco contenido de humedad en el ambiente durante horas de la mañana.

ZONAS AFECTADAS

- **Región Litoral:** Guayas y los Ríos
- **Región Interandina:** Especialmente Imbabura, Pichincha, Cotopaxi, Tungurahua, Chimborazo, Azuay y Loja.
- **Región Amazónica:** Sucumbios, Orellana, Napo y Zamora Chinchipe.

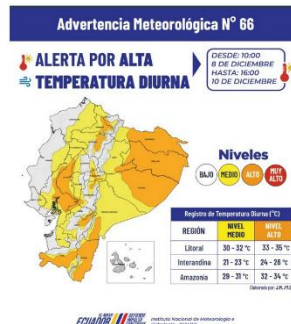

3. Incendios Activos y Controlados.

Mediante monitoreo realizado con los puntos focales del Sistema Nacional Descentralizado de Gestión Integral de Riesgo de Desastres a nivel nacional, a la hora de corte de este informe, se reportan **14 incendios forestales activos** y **3 incendios forestal controlado**.

14 incendios forestales activos						
Eventos de alto impacto	No.	Provincia	Cantón	Parroquia	Afectación (ha)	Fecha del evento
●	1	Cotopaxi	Latacunga	Toacaso	En los Páramos de Rasuyacu zona de protección	22 08/12/2025
	2	Cotopaxi	Sigchos	Guinopana	--	08/12/2025
	3	Chimborazo	Colta	Cajabamba	En los páramos de Navaq	-- 08/12/2025
	4	Chimborazo	Guano	Barrio Santa Anita detrás de la Escuela de Formación del GDE	--	08/12/2025
	5	Chimborazo	Riobamba	Cacha	Frente al Complejo Deportivo	-- 08/12/2025
	6	Chimborazo	Guano	Guano	Barrio El Mirado Alto	-- 08/12/2025
	7	Azuay	Sevilla de Oro	Sevilla de Oro	Abdón Calderón	-- 08/12/2025
	8	Azuay	Santa Isabel	Santa Isabel	Santa Ana de Lacay	-- 08/12/2025
	9	Azuay	Sigsig	Sigsig	Chobshi	-- 07/12/2025
	10	Azuay	Sigsig	Sigsig	Shusho	-- 07/12/2025
●	11	Tungurahua	Ambato	Juan Benigno Vela	Caserío San Luis de Chibuleo	30 07/12/2025
●	12	Imbabura	San Miguel de Urcuquí	Buenos Aires	Timbala - Zona de Amortiguamiento del Parque	350 04/12/2025

				Nacional Cotacachi Cayapas (PNCC)			qué acciones se ejecutarán para la liquidación del flagelo.
13	Azuay	San Fernando	San Fernando	Yucauta - Yuracrumi	80	07/12/2025	Cuerpo de Bomberos San Fernando se movilizan al lugar para controlar el flagelo
14	Tungurahua	Pillaro	San José de Poaló	Launa de Pisayambo	90	07/12/2025	Cuerpo de Bomberos Pillaro y MAE realizan las labores de sofocación y liquidación del flagelo. SNGR CZ3 brinda asesoría en el Puesto de Comando (PC) ubicado en la guardiana del Parque Nacional Llanganates, se encuentran en el lugar UGR GADC Pillaro y Jefatura Política. SNGR monitoreó el evento.

03 incendio forestal controlado								
Eventos de alto impacto	No.	Provincia	Cantón	Parroquia	Sector	Afectación (ha)	Fecha del evento	Observaciones
	15	Bolivar	Guaranda	Gabriel Ignacio Veintimilla	Gallo Rumi	--	08/12/2025	Cuerpo de Bomberos de Guaranda acude al lugar a realizar trabajos de sofocación del flagelo.
	16	Pichincha	Cayambe	Cayambe	Sarayo	40	07/12/2025	Cuerpo de Bomberos Cayambe continúan con las tareas de sofocación con apoyo de comuneros del sector
	17	El Oro	Piñas	Capiro	Guerras, vía Balsas - Río Pindo	15	05/11/2025	Cuerpo de Bomberos de Piñas indica que retornan al sitio para continuar con las labores de liquidación al incendio subterráneo. SNGR realiza monitoreo al evento.

4. Eventos Adversos y Afectaciones – Resumen.

Desde el 01 de enero del 2025 a la presente fecha, se han registrado **1.771 incendios forestales con un total 11.971,33 ha. afectadas**, distribuidos de la siguiente manera:

No.	Provincia	Número de Eventos	Porcentaje de Eventos	Ha. de Cobertura Quemada	Porcentaje de Ha. De Cobertura Quemada
1	IMBABURA	146	8,24%	3.374,35	28,19%
2	GUAYAS	528	29,81%	1.306,89	10,92%
3	NAPO	2	0,11%	1.282,00	10,71%
4	LOJA	74	4,18%	1.093,54	9,13%
5	PICHINCHA	305	17,22%	1.079,35	9,02%
6	EL ORO	69	3,90%	730,36	6,10%
7	COTOPAXI	73	4,12%	609,06	5,09%
8	CHIMBORAZO	114	6,44%	534,54	4,47%
9	CAÑAR	49	2,77%	380,30	3,18%
10	AZUAY	125	7,06%	327,78	2,74%
11	CARCHI	60	3,39%	320,95	2,68%
12	SANTA ELENA	27	1,52%	302,05	2,52%
13	MANABÍ	44	2,48%	270,00	2,26%
14	TUNGURAHUA	79	4,46%	243,05	2,03%
15	ESMERALDAS	29	1,64%	40,24	0,34%
16	BOLÍVAR	18	1,02%	27,50	0,23%
17	LOS RÍOS	11	0,62%	23,58	0,20%
18	ZAMORA CHINCHIPE	3	0,17%	15,52	0,13%
19	MORONA SANTIAGO	11	0,62%	10,15	0,08%
20	ORELLANA	2	0,11%	0,05	0,00%
21	SANTO DOMINGO DE LOS TSÁCHILAS	1	0,06%	0,04	0,00%
22	SUCUMBÍOS	1	0,06%	0,03	0,00%
Total general		1771	100%	11.971,33	100%

Fuente: Unidades de Monitoreo SNGR – Instituciones del SNDGIRD. 08/12/2025 – 10h30

Nro. Incendios Forestales vs Ha. de Cobertura Vegetal Quemada

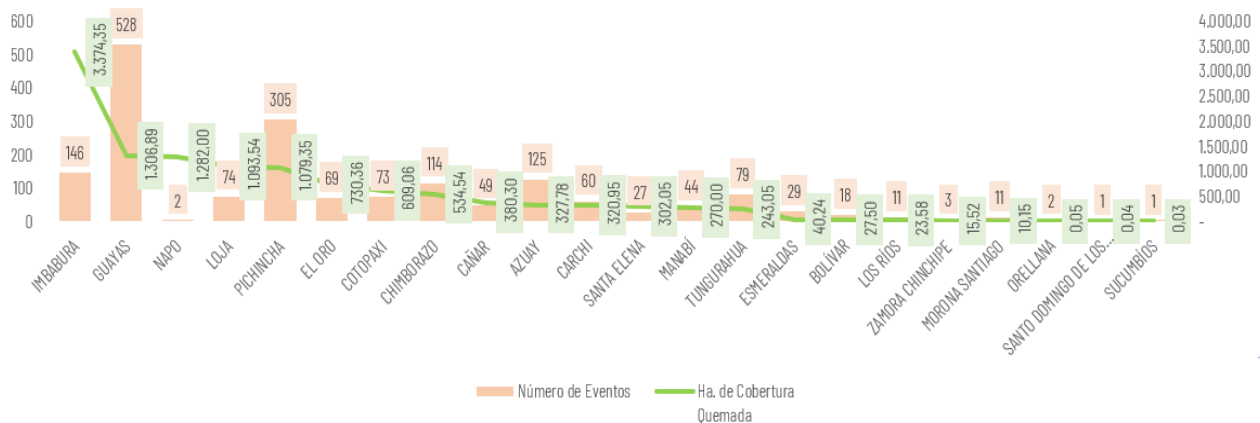

Fuente: Unidades de Monitoreo SNGR – Instituciones del SNDGIRD. 08/12/2025 – 10h30

Por los eventos detallados en la tabla anterior, se han registrado las siguientes afectaciones:

Afectación a Personas:					
	Personas fallecidas: Riobamba / Punin / Cachaton, via Cachaton - Bashalan: El 01/09/2025, el Teniente Político de Cacha informó sobre el hallazgo de una persona calcinada en el área afectada por el incendio.	1		Personas heridas: El Oro/Zaruma/Guizhaguíña/Quebrada Onda: 1 persona de la comunidad herida.	1
	Personas afectadas: Quito/ Nayón /: 1 persona afectada (asfixia); El Oro/Chilla/Chilla, cabecera cantonal/Pacay, via a Chilla: 1 persona afectada (inhalación de humo)	2		Familias Afectadas	--
	Personas Damnificadas	2		Familias Damnificadas Guayas / Isidro Ayora / Isidro Ayora / Recinto Rosa de Oro: 01 familia damnificada (2 personas)	1
Afectación a Viviendas:					
	Viviendas afectadas:	1		Viviendas destruidas: -Guayas / Isidro Ayora / Isidro Ayora / Recinto Rosa de Oro: 1 vivienda destruida. -El Oro/Chilla/Chilla, cabecera cantonal/Pacay, via a Chilla: 1 vivienda destruida.	2
Afectación a servicios básicos esenciales e infraestructura:					
	Bienes privados afectados: -Sucumbios/Lago Agrio/Nueva Loja/Comando de Policía: 300 vehículos tipo motocicletas afectadas. -El Oro/Arenillas/Chacras/Aduana Control de Chacras: 18 vehículos.	318		Bienes públicos afectados: Poste de alumbrado público (2)	2
	Bienes privados destruidos: -El Oro/Arenillas/Chacras/Aduana Control de Chacras: vehículos (7)	7			
Afectaciones a medios de vida					
	Ha. Hectáreas de Cobertura Vegetal Quemadas:	11.971,33		Ha. Cultivo Perdidos:	3,60
	Animales afectados -Guayas / Guayaquil /Pascuales/ Puente Guayaquil - Daule: 1 animal afectado (silvestre). - Imbabura/Cotacachi (animales silvestres 40).	41		Animales Muertos -El Oro/Chilla/Chilla, cabecera cantonal/Pacay, via a Chilla: 1 animal de granja muerto -Guayas / Guayaquil /Pascuales/ Puente Guayaquil - Daule: 4 animales de fauna silvestre (1 conejo, 1 iguana y 2 zarigüeyas). -Guayaquil/Tarqui/Bosque Protector: 1 animal de fauna silvestre - Imbabura/Cotacachi (animales silvestres 55).	61

Fuente: Unidades de Monitoreo SNGR - Instituciones del SNDGIRD. 08/12/2025 - 10h30

Nota aclaratoria: Toda la información de cifras mostradas en el presente Informe, está sujeta a variación en virtud del levantamiento continuo de información.

5. Detalle de afectaciones por provincias.

En la siguiente tabla se evidencia que las provincias con mayor afectación es Imbabura con 3.374,35 hectáreas afectadas y la provincia con mayor recurrencia es Guayas con 528 eventos.

No.	Provincia	Número de Eventos	Ha. de Cobertura Quemada	Personas Fallecidas	Personas Heridas	Personas Afectadas	Personas Damnificadas	Familias Damnificadas	Viviendas Afectadas	Viviendas Destruidas	Bienes Público Afectados	Bienes Privados Afectados	Bienes Privados Destruídos	Ha. Cultivo Perdidos	Animales Afectados	Animales Muertos
1	IMBABURA	146	3.374,35	0	0	0	0	0	0	0	1	0	0	2	40	55
2	GUAYAS	528	1.306,89	0	0	0	2	1	0	1	0	0	0	1,07	1	5
3	NAPO	2	1.282,00	0	0	0	0	0	0	0	0	0	0	0	0	0
4	LOJA	74	1.093,54	0	0	0	0	0	0	0	0	0	0	0	0	0
5	PICHINCHA	305	1.079,35	0	0	1	0	0	0	0	0	0	0	0	0	0
6	EL ORO	69	730,36	0	1	1	0	0	0	1	1	18	7	0	0	1
7	COTOPAXI	73	609,06	0	0	0	0	0	0	0	0	0	0	0	0	0
8	CHIMBORAZO	114	534,54	1	0	0	0	0	0	0	0	0	0	0	0	0
9	CAÑAR	49	380,30	0	0	0	0	0	1	0	0	0	0	0	0	0
10	AZUAY	125	327,78	0	0	0	0	0	0	0	0	0	0	0	0	0
11	CARCHI	60	320,95	0	0	0	0	0	0	0	0	0	0	0	0	0
12	SANTA ELENA	27	302,05	0	0	0	0	0	0	0	0	0	0	0	0	0
13	MANABÍ	44	270,00	0	0	0	0	0	0	0	0	0	0	0	0	0
14	TUNGURAHUA	79	243,05	0	0	0	0	0	0	0	0	0	0	0	0	0
15	ESMERALDAS	29	40,24	0	0	0	0	0	0	0	0	0	0	0	0	0
16	BOLÍVAR	18	27,50	0	0	0	0	0	0	0	0	0	0	0	0	0
17	LOS RÍOS	11	23,58	0	0	0	0	0	0	0	0	0	0	0	0	0
18	ZAMORA CHINCHIPE	3	15,52	0	0	0	0	0	0	0	0	0	0	0	0	0
19	MORONA SANTIAGO	11	10,15	0	0	0	0	0	0	0	0	0	0	0	0	0
20	ORELLANA	2	0,05	0	0	0	0	0	0	0	0	0	0	0,5	0	0
21	SANTO DOMINGO DE LOS TSÁCHILAS	1	0,04	0	0	0	0	0	0	0	0	0	0	0	0	0
22	SUCUMBÍOS	1	0,03	0	0	0	0	0	0	0	0	300	0	0	0	0
Total general		1.771	11.971,33	1	1	2	2	1	1	2	2	318	7	3,6	41	61

Fuente: Unidades de Monitoreo SNGR - Instituciones del SNDGIRD. 08/12/2025 - 10h30

6. Incendios forestales distribuidos por niveles de afectación

Estableciendo la tabla por niveles de Incendios forestales se establece de la siguiente manera: **Nivel 1** con 1.308 eventos con una superficie de 676,92 ha. afectadas, **Nivel 2** con 416 eventos con una superficie de 3.185,52 ha. afectadas y el **Nivel 3** con 47 eventos con una superficie de 8.108,89 ha. afectadas.

No.	Provincia	Nivel 1		Nivel 2		Nivel 3	
		INF	Ha. Afec.	INF	Ha. Afec.	INF	Ha. Afec.
1	IMBABURA	105	53,08	33	284,12	8	3037,15
2	GUAYAS	395	208,09	130	938,80	3	160,00
3	NAPO	0	0,00	0	0,00	2	1282,00
4	LOJA	27	32,54	36	351,00	11	710,00
5	PICHINCHA	285	46,35	12	79,60	8	953,40
6	EL ORO	43	52,86	25	177,50	1	500,00
7	COTOPAXI	58	27,82	14	126,40	1	454,84
8	CHIMBORAZO	82	56,54	29	223,00	3	255,00
9	CAÑAR	34	28,80	13	57,50	2	294,00
10	AZUAY	90	63,68	34	187,10	1	77,00
11	CARCHI	39	20,95	18	179,50	3	120,50
12	SANTA ELENA	4	5,05	21	172,00	2	125,00
13	MANABÍ	12	18,00	32	252,00	0	0,00
14	TUNGURAHUA	72	23,05	5	80,00	2	140,00
15	ESMERALDAS	24	15,24	5	25,00	0	0,00
16	BOLÍVAR	15	15,50	3	12,00	0	0,00
17	LOS RÍOS	8	5,58	3	18,00	0	0,00
18	ZAMORA CHINCHIPE	2	0,52	1	15,00	0	0,00
19	MORONA SANTIAGO	9	3,15	2	7,00	0	0,00
20	ORELLANA	2	0,05	0	0,00	0	0,00
21	SANTO DOMINGO DE LOS TSÁCHILAS	1	0,04	0	0,00	0	0,00
22	SUCUMBIOS	1	0,03	0	0,00	0	0,00
Total general		1308	676,92	416	3185,52	47	8108,89

% HECTÁREAS DE COBERTURA VEGETAL QUEMADA POR NIVEL DE INF

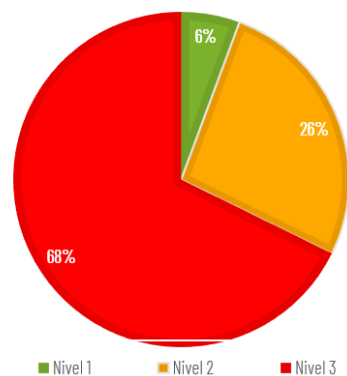

Nivel 1: Afectación hasta 2 hectáreas
Nivel 2: Afectación mayor a 2 y menor o igual a 30 hectáreas
Nivel 3: Afectación mayor a 30 hectáreas

Fuente: Unidades de Monitoreo SNGR - Instituciones del SNDGIRD. 08/12/2025 - 10h30

7. Incendios forestales distribuidos por meses de afectación

En lo que va del año 2025, agosto es el mes con la mayor cobertura vegetal quemada de 3.619,99 hectáreas, con 372 eventos; seguido del mes de diciembre en el que se reporta 2.870,11 hectáreas afectadas y 143 eventos, y en el mes de septiembre tenemos 2.391,06 hectáreas afectadas con 591 eventos registrados

Mes	Número de Eventos	% Porcentaje de Eventos	Ha. de Cobertura Quemada	% Porcentaje de Ha. De Cobertura Quemada
Enero	32	1,81%	96,02	0,80%
Febrero	24	1,36%	62,89	0,53%
Marzo	8	0,45%	7,31	0,06%
Abril	5	0,28%	2,14	0,02%
Mayo	7	0,40%	5,95	0,05%
Junio	40	2,26%	961,10	8,03%
Julio	194	10,95%	343,50	2,87%
Agosto	372	21,01%	3619,99	30,24%
Septiembre	591	33,37%	2391,06	19,97%
Octubre	216	12,20%	1223,45	10,22%
Noviembre	139	7,85%	387,81	3,24%
Diciembre	143	8,07%	2870,11	23,97%
Total	1771	100%	11971,33	100%

Recurrencia de incendios vs ha. de cobertura vegetal quemada por meses

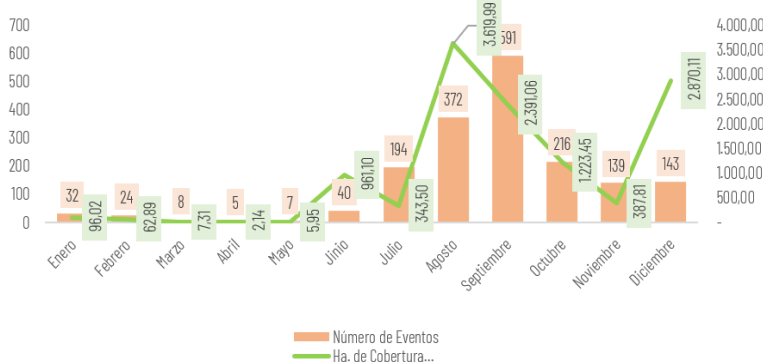

Fuente: Unidades de Monitoreo SNGR - Instituciones del SNDGIRD. 08/12/2025 - 10h30

8. Recursos aéreos movilizados

Durante el año 2025 se han realizado **7 intervenciones aéreas** para la extinción de flagelos, distribuidos de la siguiente manera:

Fecha	Misión	Institución	Provincia	No. de intervenciones	Descargas	Total, Litros Descarga
Septiembre	Extinción de Incendio	Cuerpo De Bomberos	PICHINCHA	4	27	12150
	Sobrevuelo de Reconocimiento	Cuerpo De Bomberos	PICHINCHA	2	0	0
Diciembre	Extinción de Incendio	Policía Nacional	PICHINCHA	2	3	2700
Total general				8	30	14850

Fuente: Unidades de Monitoreo SNGR - Instituciones del SNDGIRD. 08/12/2025 - 10h30

9. Brigadas de Respuesta a Incendios Forestales (BRIF) activadas

Durante el año 2025, se han realizado 5 activaciones de BRIF para atender los siguientes eventos:

Provincia	Cantón	Parroquia	Sector	Fecha Evento	BRIF	Fecha de Activación	Fecha de Cierre
Tungurahua	Ambato	Juan Benigno Vela	Caserío San Luis de Chibuleo.	07/12/2025	Ambato	08/12/2025	--
Napo	Archidona	Cotundo	Hacienda Yanahurco	03/12/2025	Riobamba	05/12/2025	--
Napo	Archidona	Cotundo	Hacienda Yanahurco	03/12/2025	Latacunga	03/12/2025	--
Cañar	Cañar	Cañar	La Carbonería	27/08/2025	Austral	03/09/2025	06/09/2025
Imbabura	Cotacachi	San Miguel de Urcuquí	Apuela, Imantag, Buenos Aires/Purafo, Piñan, Pantavi, Pilavo, Chinchivi -zona de protección del Parque Nacional Cotacachi Cayapas (PNCC)	18/08/2025	Quito	19/08/2025	23/08/2025

* Ministerio de Ambiente y Energía activó 2 Brigadas Especialistas en Manejo Integral del Fuego, BREMIF, del Colonso y Cotopaxi para continuar con las actividades de reconocimiento.

Fuente: Unidades de Monitoreo SNGR - Instituciones del SNDGIRD. 08/12/2025 - 10h30

10. Asistencia Humanitaria

Por incendios forestales, desde el 01/01/2025 a la fecha, por parte del Sistema Nacional Descentralizado de Gestión Integral del Riesgos de Desastres, se ha entregado un total de 1.295 bienes por fortalecimiento institucional:

Provincia	Tipo	KPRH (para 3 días)	Refrigerio	Kit de Hidratación	Para albergue o refugio	Bidón para Agua	Rehabilitación e Infraestructura *	Total, de bienes
Imbabura	Fortalecimiento Institucional	--	618	503	--	146	20	1287
Guayas	Humanitaria	1	--	--	7	--	--	8
Total General		1	618	503	7	146	20	1295

* Otros en Fortalecimiento Institucional se refiere a kits de hidratación (agua, Gatorade, galleta, atún, chocolate) y en Rehabilitación e Infraestructura se refiere a batefuegos, rastrillos.

Fuente: Unidades de Monitoreo SNGR - Instituciones del SNDGIRD. 08/12/2025 - 10h30

11. Declaratoria de Emergencias y COE activados

Durante el año 2025, por incendios forestales se han activado 2 COES **cantonales**, conforme el siguiente detalle:

COE Cantonal				
Nro.	Provincia	Cantón	Fecha Activación	Estado
1	Cañar	Cañar	03/09/2025	No activo
2	El Oro	Chilla	28/08/2025	Activo

12. Casos representativos y acciones de respuesta

Entre los casos más relevantes ocurridos durante los últimos 15 días podemos mencionar los siguientes:

Zona 1

- Imbabura/San Miguel de Urcuquí/ Buenos Aires/Timbala - Zona de Amortiguamiento del Parque Nacional Cotacachi Cayapas (PNCC), el 04/12/2025, Por causas desconocidas se registró un incendio forestal en un sitio de difícil acceso en la zona de amortiguamiento del Parque Nacional Cotacachi Cayapas el cual fue liquidado el viernes 05/12/2025.

Cuerpo de Bomberos Ibarra y Urcuquí determinan que el incendio **se encuentra activo** en tres frentes en el sector de la Hcda. Chinchivi. Por las condiciones climáticas, las ráfagas de viento de 45km/h y la distancia del incendio no se pueden realizar un monitoreo con dron.

- **350 hectáreas aproximadamente de vegetación de páramo (pajonal) (evaluación preliminar).**

El 08/12/2025 en las Instalaciones del SIS ECU 911 Ibarra se llevó a cabo una reunión de trabajo entre CZ 1- SNGR, Cuerpo de Bomberos Ibarra, Cuerpo de Bomberos Urcuquí, Guardaparques PNCCA, Director Zonal de MAE, Responsable Técnico MAE, UGR Cantón Urcuquí para determinar qué acciones se ejecutarán para la liquidación del flagelo. El 08/12/2025 en Cuerpo de Bomberos Urcuquí, recomienda que la próxima inspección se realice con helicóptero, debido a las condiciones del viento. El 08/12/2025 Cuerpo de Bomberos Ibarra y Urcuquí se encuentran en el sitio del incendio levantando el área afectada con un equipo no tripulado (dron) y posterior monitorear la cabeza del incendio y estado del mismo. El 07/12/2025 - Cuerpo de Bomberos Ibarra y Cuerpo de Bomberos Urcuquí realizaron inspección en el sitio para conocer el estado del incendio, si las condiciones climáticas lo permiten.

La SNGR mantiene el monitoreo permanente del evento.

- **Imbabura/Cotacachi/Imantag/Laguna de Piñan - zona de amortiguamiento del Parque Nacional Cotacachi Cayapas (PNCC),** el 4/12/2025, por causas desconocidas se encuentra en curso un incendio forestal en un sitio de difícil acceso. El incendio se **liquidó**, todo el personal y recursos se movilizaron a atender el otro incendio que se encuentra dentro de la zona de amortiguamiento en el sector de Timbala.

- **25 hectáreas de vegetación de páramo (pajonal) (evaluación preliminar).**

SNGR, MAE - Guardaparques del Parque Nacional Cotacachi Cayapas, GAD Cantonal Cotacachi - Plan Rupay, Cuerpo de Bomberos Cotacachi, Cuerpo de Bomberos Urcuquí y comuneros del sector coordinaron las acciones de respuesta y realizaron los trabajos de sofocación del flagelo y una vez liquidado en su totalidad se movilizaron a la atención del otro incendio en el sector de Timbala.

Zona 2

- **Pichincha/Cayambe / Cangahua / Paramos de Moras Gaulimburgo Alto,** el 04/12/2025, debido a una quema agrícola que se salió de control se produjo un incendio forestal. El flagelo nuevamente se encuentra **liquidado**.

- **350 has de vegetación quemada (preliminar)**

Cuerpo de Bomberos de Cayambe realizó las tareas de liquidación del incendio. La SNGR mantiene el monitoreo del evento y coordina las acciones interinstitucionales correspondientes.

- **Pichincha / Cayambe / Cangahua / Comunidad de Pisambilla,** EL 04/12/2025, debido a una quema agrícola que se salió de control se produjo un incendio forestal.

El incendio forestal fue **liquidado** en su totalidad.

- **150 has de vegetación quemada**

Cuerpo de Bomberos de Cayambe, El Chaco con el apoyo de guardaparques del Ministerio del Ambiente, Fondo Nacional del Agua (FONAG) y comuneros liquidaron el flagelo.

- **Napo/Archidona/Cotundo/Hacienda Yanahurca,** el 03/12/2025, se registró un incendio forestal. El incendio se produce en una zona de difícil acceso y muy alejada a zonas pobladas, la afectación directa es al ecosistema de páramo (pajonales). Se encuentra en la zona de amortiguamiento de las áreas protegidas de Parque Nacional Antisana, Parque Nacional Cotopaxi y reserva Biológica Colonso Chalupas.

El incendio se encuentra **liquidado**

- **1032 ha afectadas**

La BRIF de Latacunga se desmovilizará el día hoy y entrega el mando al Cuerpo de Bomberos de Archidona. La BRIF Riobamba brindará el acompañamiento hasta mañana cumpliendo el monitoreo y evaluación de la liquidación en su totalidad del incendio forestal, y las 24 horas de monitoreo. La BRIF de Riobamba se debe mantener 24 horas en vigilancia con el Cuerpo de Bomberos de Archidona por si se reactiva el incendio forestal. La BRIF Riobamba avanzó con equipo de drones, que colaboraran para el levantamiento del hectareaje total de quema y monitoreo periódico con Archidona hasta mañana medio día. SNGR CZ 2 y CZ 3 realizan monitoreo y seguimiento del evento

- **Napo/El Chaco/Oyacachi/Yurak Fakcha, Parque Nacional Cayambe Coca,** el 03/12/2025, debido a una quema de maleza que se salió de control se produjo un incendio forestal. Ministerio de Ambiente y Energía informa que el incendio está **liquidado**.

- **250 ha de chaparro y pajonal**

Guardaparques realizó el corrido por la zona y no existen focos de calor

SNGR CZ 2 realizó monitoreo del evento

GAD Parroquial de Oyacachi, Tenencia Política de Oyacachi, Policía Nacional y Gobierno Comunitario kichwa Oyacachi, intervinieron en la liquidación del incendio. **Cuerpo de Bomberos Quijos** realizó labores de extinción del incendio desde el 03/12/2025 hasta la madrugada del 04/12/2025. SNGR se mantiene en monitoreo. MAE realizará la evaluación del evento. **Cuerpo de Bomberos El Chaco** se dirige a la zona.

Gobernación de Napo se activó para gestionar recursos con otros Cuerpos de Bomberos más cercanos al sitio. **Ministerio de Ambiente y Energía** a través de sus Guardaparques monitorea el evento. SNGR coordinó el apoyo con **Cuerpo de Bomberos de Chaco**.

Cuerpo de Bomberos de Cayambe controló el incendio. **Policía Nacional** apoyó las labores de sofocación del incendio. **Ministerio de Ambiente** confirmó el evento, se encuentra realizando los informes para determinar la afectación y causas específicas del incendio.

Zona 3

- **Tungurahua/ Ambato / Juan Benigno Vela / Caserío San Luis de Chibuleo.** En horas de la tarde del 07/12/2025 se suscitó un incendio forestal en el sitio.

Al momento el incendio **permanece activo**, con avance en varios frentes. El flanco izquierdo se mantiene controlado; sin embargo, el flanco derecho y la cabeza del incendio continúan activos debido a las pendientes cercanas a 60°, que dificultan el acceso.

- **30 ha aproximado de vegetación Herbácea (Pajonal).**

El Cuerpo de Bomberos de Ambato, con personal de las estaciones X2 y X5, junto con los guardaparques, ejecuta labores de sofocación y liquidación en coordinación con la Unidad de Ambiente de la Prefectura de Tungurahua – Planes de Manejo de Páramos y con el apoyo de habitantes del sector de Chibuleo. Adicionalmente, se integran a las labores las estaciones X1 y X3 del Cuerpo de Bomberos Ambato, la Unidad BRIF Ambato, así como efectivos del Cuerpo de Bomberos Patate y del Cuerpo de Bomberos Cevallos, quienes se incorporan a las acciones en territorio.

SNGR monitorea el evento.

- **Tungurahua / Pillaro / San José de Poalo / Sector de Pisayambo (Parque Nacional Llanganates).** Se registró un incendio forestal en el sector de Pisayambo, dentro del Parque Nacional Llanganates, que afectó vegetación de páramo.

Se informa que el incendio se extinguió de forma natural durante horas de la noche. En la mañana, personal guardaparque realizó una inspección técnica en el área afectada, verificando que no existan focos activos. Al momento el incendio se encuentra liquidado.

- **2 ha de vegetación de páramo (Pajonal)**

Cuerpo de Bomberos de Pillaro y personal BREMIF/L-BREMIF del Parque Nacional Llanganates realizaron labores de sofocación y control hasta el punto permitido por las condiciones de terreno. Posteriormente, los guardaparques efectuaron la verificación final, confirmando la liquidación total del evento.

SNGR monitorea el evento.

Zona 6

- **Azuay/San Fernando/San Fernando/ Yucauta – Yuracrumi.** El 07/12/2025 se registró un incendio forestal. Cuerpo de Bomberos San Fernando informa que el incendio se encuentra en la parte alta de la montaña en lugar de difícil acceso.

El incendio forestal se encuentra activo.

- **80 ha de pajonal (cifra preliminar)**

Cuerpo de Bomberos San Fernando se movilizan al lugar para controlar el flagelo.

13. Mapa de afectación por Incendios Forestales

Mapa de calor de hectáreas de cobertura vegetal quemada a nivel provincia:

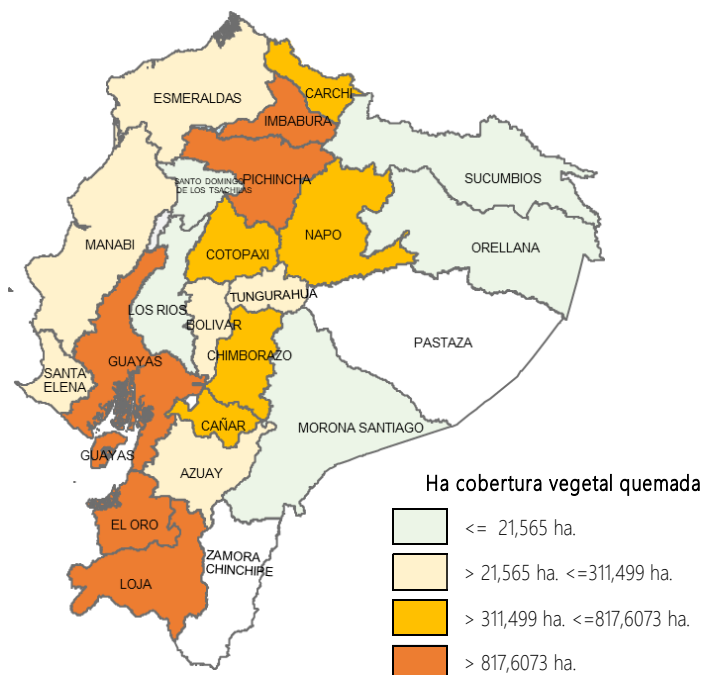

SitRep generado por la Dirección de Monitoreo de Eventos Adversos de la Secretaría Nacional de Gestión de Riesgos.

SitRep elaborado por:

Nombre: Cristian Mazorra - Analista de Eventos Adversos
Correo electrónico: cristian.mazorra@gestionderiesgos.gob.ec
Teléfono: 042593500 ext. 1603

SitRep aprobado por:

Nombre: Stalin Jiménez. - Director de Monitoreo de Eventos Adversos
Correo electrónico: director.monitoreo@gestionderiesgos.gob.ec
Teléfono: 042593500 ext. 1631

Para ser agregado o removido de esta lista de SitRep, por favor envíe un correo electrónico a sala.nacional@gestionderiesgos.gob.ec o para más información, visite nuestro sitio Web: <https://www.gestionderiesgos.gob.ec/informes-de-situacion-actual-por-eventos-adversos-ecuador/>