

SitRep No. 54 – Incendios Forestales, del 01 de enero de 2025 a la fecha

INFORME DE SITUACIÓN NACIONAL

Este Informe cubre el período de 01.01.2025 al 05.12.2025 - 13h30

El próximo SITREP será emitido en caso de generarse nueva actividad relevante

1. Puntos importantes

- Desde el 1 de enero de 2025 hasta la presente fecha, se han registrado **1.691 incendios forestales** en **21 provincias**, afectando a **123 cantones** y **424 parroquias**, ocasionando la pérdida de **10.411,44 hectáreas** de cobertura vegetal.
- Las provincias con mayores pérdidas en cobertura vegetal son: Imbabura, Guayas, Loja, Pichincha, El Oro, Napo, Cotopaxi, Chimborazo, Cañar, Carchi, Santa Elena, Azuay y Manabí.
- En lo que va del año 2025, el mes de agosto se registró la mayor afectación, lo que representa el **34,77% de cobertura vegetal quemada** y el **22,00% de recurrencia** con respecto al total anual, dejando al mes de septiembre en segundo lugar con el **22,97% de la cobertura vegetal quemada** y una recurrencia del **34,95%** con respecto al total anual.
- La SNGR: el **03/12/2025** activó la **BRIF de Latacunga** para el apoyo en la liquidación del incendio en la zona de amortiguamiento de las áreas protegidas de **Parque Nacional Antisana, Parque Nacional Cotopaxi y reserva Biológica Colonso Chalupas**; el **03/09/2025** activó el **BRIF de Bomberos Austral** (Girón, Santa Isabel y Saraguro) para el control del incendio forestal en Cañar; el **19/08/2025** activó a la **BRIF de Bomberos Quito** en apoyo a la sofocación del flagelo en la zona de protección del Parque Nacional Cotacachi Cayapas en la provincia de Imbabura.
- Se activó el **COE Cantonal de Chilla** en la provincia de El Oro, para articular acciones de respuesta por el evento del 28 de agosto de 2025, también el 03 de septiembre de 2025, se activó el **COE Cantonal de Cañar** en la provincia de Cañar, para articular acciones de respuesta por el evento del 27 de agosto, en sector la Carbonería.

NIVEL DE AFECTACIÓN

3

Calificación realizada con base al Manual del COE 2017
El nivel de evento hace referencia a un evento súbito que requiere la atención de los entes competentes. En el caso de un macro evento progresivo como es la temporada de INF y su nivel de impacto, hace referencia a las estadísticas que se van acumulando durante el tiempo.

2. Situación Hidrometeorológica actual

De acuerdo al Boletín Meteorológico Nro. 64 **estatus Advertencia**, vigente: desde 10H00 del 3 hasta las 16H00 del 7 de diciembre de 2025, con nivel de amenaza meteorológica Medio y Alto.

Se prevé el incremento de las **temperaturas diurnas** y **radiación ultravioleta**, con mayor probabilidad en el **callejón Interandino especialmente en los valles, zona norte y oriente de la región Amazónica** y las provincias de **Guayas y sur de Los Ríos**. Los días con mayor intensidad del fenómeno se espera que ocurra el **miércoles 3 y sábado 6 de diciembre de 2025**.

Adicionalmente se presentarán índices ultravioletas (IUV) extremadamente altos y muy altos en las localidades que presenten menor cobertura de nubes, especialmente en la región Interandina.

Estimación de Máxima Temperatura Diurna

REGIÓN	Temperatura máxima diurna (°C)	
	Nivel Medio	Nivel Alto
Litoral	30° – 32°C	33° – 35°C
Interandina	21° – 23°C	24° – 26°C
Amazonia	29° – 31°C	32° – 34°C

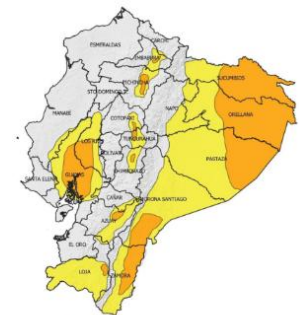

Fig. 1: Mapa de nivel de amenaza: incremento de temperatura durante el día

3. Incendios Activos y Controlados.

Mediante monitoreo realizado con los puntos focales del Sistema Nacional Descentralizado de Gestión Integral de Riesgo de Desastres a nivel nacional, a la hora de corte de este informe, se reportan **7 incendios forestales activos** y **1 incendio forestal controlado**.

07 incendios forestales activos

Eventos de alta impacto	No.	Provincia	Cantón	Parroquia	Sector	Afectación (ha)	Fecha del evento	Observaciones
	1	Guayas	Playas	General Villamil (Playas)	Km 12 Via a Posorja	--	05/12/2025	Cuerpo de Bomberos de Playas realizan trabajos de extinción del flagelo
	2	Pichincha	Cayambe	Cangahua	Ñukanchik Urku	--	05/12/2025	Cuerpo de Bomberos de Cayambe y personal de FONAG realizan labores de control, sofocación y liquidación del incendio.
	3	Cotopaxi	Pujilí	Guanguaje	Caserío Casa Quemada, en el km 40 de la Via La Mana - Pujilí - Latacunga [E30]	--	04/12/2025	CB Pujilí se moviliza al sitio para realizar labores de sofocación y liquidación del flagelo
	4	Tungurahua	Ambato	Pilahuín	Casería Tamboloma	5	04/12/2025	CB Ambato realiza labores de sofocación y liquidación del flagelo.
●	5	Pichincha	Cayambe	Cangahua	Comunidad de Pisambilla	150	04/12/2025	Guardaparques de la zona confirma la reactivación del evento. La SNGR coordina el apoyo logístico y las acciones de respuesta con Cuerpo de Bomberos para reforzar el control y la liquidación del incendio
●	6	Napo	Archidona	Cotundo	Hacienda Yanahurco	667	03/12/2025	La SNGR se encuentra en el PMU, brindando apoyo en la coordinación de la respuesta. El Cuerpo de Bomberos de Latacunga conjuntamente con el apoyo del personal BRIF, Guardaparques y MAE, se movilizan hacia el sitio del incendio para ejecutar las acciones de combate. SNGR CZ 2 y CZ 9 realizan monitoreo y seguimiento del evento.
●	7	Imbabura	San Miguel de Urququí	La Merced de Buenos Aires	Timbala Zona de Amortiguamiento del Parque Nacional Cotacachi Cayapa	25	04/12/2025	El incendio se encuentra controlado aproximadamente un 50%. SNGR, MAE - Guardaparques del Parque Nacional Cotacachi Cayapas, GAD Cantonal Cotacachi - Plan Rupa, Cuerpo de Bomberos Cotacachi, Cuerpo de Bomberos Urququí y comuneros del sector a coordinar las acciones de respuesta y continúan realizando los trabajos de sofocación y liquidación del flagelo.

01 incendio forestal controlado								
Eventos de alto impacto	No.	Provincia	Cantón	Parroquia	Sector	Afectación (ha)	Fecha del evento	Observaciones
	7	El Oro	Piñas	Capiro	Guerras, vía Balsas - Río Pindo	15	05/11/2025	En monitoreo al evento, Cuerpo de Bomberos de Piñas informa que el incendio se encuentra controlado en un 60%, en cuanto al área que sigue encendida se encuentra aislada y no representa peligro. Las actividades se reanudarán el 8 de diciembre de 2025, debido a que el vehículo especializado sufrió daños mecánicos.

4. Eventos Adversos y Afectaciones – Resumen.

Desde el 01 de enero del 2025 a la presente fecha, se han registrado **1.691 incendios forestales** con un total **10.411,44 ha. afectadas**, distribuidos de la siguiente manera:

No.	Provincia	Número de Eventos	Porcentaje de Eventos	Ha. de Cobertura Quemada	Porcentaje de Ha. De Cobertura Quemada
1	IMBABURA	146	8,63%	3.024,35	29,05%
2	GUAYAS	523	30,93%	1.299,83	12,48%
3	LOJA	68	4,02%	1.081,54	10,39%
4	PICHINCHA	301	17,80%	845,74	8,12%
5	EL ORO	68	4,02%	729,36	7,01%
6	NAPO	2	0,12%	667,00	6,41%
7	COTOPAXI	66	3,90%	586,33	5,63%
8	CHIMBORAZO	103	6,09%	513,49	4,93%
9	CAÑAR	43	2,54%	372,00	3,57%
10	CARCHI	59	3,49%	302,95	2,91%
11	SANTA ELENA	27	1,60%	302,05	2,90%
12	AZUAY	101	5,97%	272,36	2,62%
13	MANABÍ	43	2,54%	265,00	2,55%
14	TUNGURAHUA	72	4,26%	49,90	0,48%
15	ESMERALDAS	29	1,71%	40,24	0,39%
16	BOLÍVAR	16	0,95%	25,50	0,24%
17	LOS RÍOS	11	0,65%	23,58	0,23%
18	MORONA SANTIAGO	9	0,53%	10,10	0,10%
19	ORELLANA	2	0,12%	0,05	0,00%
20	SANTO DOMINGO DE LOS TSÁCHILAS	1	0,06%	0,04	0,00%
21	SUCUMBÍOS	1	0,06%	0,03	0,00%
22	Total general	1691	100%	10411,44	100%

Fuente: Unidades de Monitoreo SNGR – Instituciones del SNDGIRD. 05/12/2025 – 10h00

Nro. Incendios Forestales vs Ha. de Cobertura Vegetal Quemada

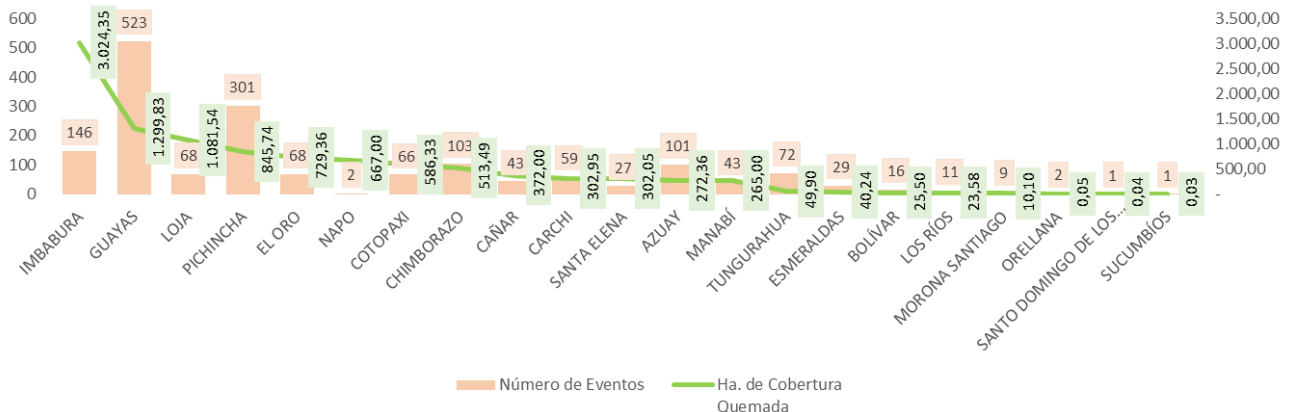

Fuente: Unidades de Monitoreo SNGR – Instituciones del SNDGIRD. 05/12/2025 – 10h00

Por los eventos detallados en la tabla anterior, se han registrado las siguientes afectaciones:

Afectación a Personas:			
	Personas fallecidas: Riobamba / Punin / Cachaton, via Cachaton - Bashalan: El 01/09/2025, el Teniente Político de Cacha informó sobre el hallazgo de una persona calcinada en el área afectada por el incendio.	1	
	Personas afectadas: Quito/ Nayón /: 1 persona afectada (asfixia); El Oro/Chilla/Chilla, cabecera cantonal/Pacay, via a Chilla: 1 persona afectada (inhalación de humo)	2	
	Personas Damnificadas	2	
			Familias Afectadas
			Familias Damnificadas Guayas / Isidro Ayora / Isidro Ayora / Recinto Rosa de Oro: 01 familia damnificada (2 personas)
Afectación a Viviendas:			
	Viviendas afectadas:	1	
			Viviendas destruidas: -Guayas / Isidro Ayora / Isidro Ayora / Recinto Rosa de Oro: 1 vivienda destruida. -El Oro/Chilla/Chilla, cabecera cantonal/Pacay, via a Chilla: 1 vivienda destruida.
Afectación a servicios básicos esenciales e infraestructura:			
	Bienes privados afectados: - Sucumbios/Lago Agrio/Nueva Loja/Comando de Policía: 300 vehículos tipo motocicletas afectadas. -El Oro/Arenillas/Chacras/Aduana Control de Chacras: 18 vehículos.	318	
	Bienes privados destruidos: -El Oro/Arenillas/Chacras/Aduana Control de Chacras: vehículos (7)	7	
			Bienes públicos afectados: Poste de alumbrado público (2)
Afectaciones a medios de vida			
	Ha. Hectáreas de Cobertura Vegetal Quemadas:	10.411,44	
			Ha. Cultivo Perdidos:
	Animales afectados -Guayas / Guayaquil /Pascuales/ Puente Guayaquil - Daule: 1 animal afectado (silvestre). -Imbabura/Cotacachi (animales silvestres 40).	41	
			Animales Muertos -El Oro/Chilla/Chilla, cabecera cantonal/Pacay, via a Chilla: 1 animal de granja muerto -Guayas / Guayaquil /Pascuales/ Puente Guayaquil - Daule: 4 animales de fauna silvestre (1 conejo, 1 iguana y 2 zarigüeyas). -Guayaquil/Tarqui/Bosque Protector: 1 animal de fauna silvestre -Imbabura/Cotacachi (animales silvestres 55).

Fuente: Unidades de Monitoreo SNGR - Instituciones del SNDGIRD. 05/12/2025 - 10h00

Nota aclaratoria: Toda la información de cifras mostradas en el presente Informe, está sujeta a variación en virtud del levantamiento continuo de información.

5. Detalle de afectaciones por provincias.

En la siguiente tabla se evidencia que las provincias con **mayor afectación es Imbabura con 3.024,35 hectáreas afectadas** y la provincia con **mayor recurrencia es Guayas con 523 eventos**.

No.	Provincia	Número de Eventos	Ha. de Cobertura Quemada	Personas Fallecidas	Personas Heridas	Personas Afectadas	Personas Damnificadas	Familias Damnificadas	Viviendas Afectadas	Viviendas Destruídas	Bienes Públicos Afectados	Bienes Privados Afectados	Bienes Privados Destruídos	Ha. Cultivo Perdidos	Animales Afectados	Animales Muertos
1	IMBABURA	146	3024,35	0	0	0	0	0	0	0	1	0	0	2	40	55
2	GUAYAS	523	1299,83	0	0	0	2	1	0	1	0	0	0	1,07	1	5
3	LOJA	68	1081,54	0	0	0	0	0	0	0	0	0	0	0	0	0
4	PICHINCHA	301	845,74	0	0	1	0	0	0	0	0	0	0	0	0	0
5	EL ORO	68	729,36	0	1	1	0	0	0	1	1	18	7	0	0	1
6	NAPO	2	667,00	0	0	0	0	0	0	0	0	0	0	0	0	0
7	COTOPAXI	66	586,33	0	0	0	0	0	0	0	0	0	0	0	0	0
8	CHIMBORAZO	103	513,49	1	0	0	0	0	0	0	0	0	0	0	0	0
9	CAÑAR	43	372,00	0	0	0	0	0	1	0	0	0	0	0	0	0
10	CARCHI	59	302,95	0	0	0	0	0	0	0	0	0	0	0	0	0
11	SANTA ELENA	27	302,05	0	0	0	0	0	0	0	0	0	0	0	0	0
12	AZUAY	101	272,36	0	0	0	0	0	0	0	0	0	0	0	0	0
13	MANABÍ	43	265,00	0	0	0	0	0	0	0	0	0	0	0	0	0
14	TUNGURAHUA	72	49,90	0	0	0	0	0	0	0	0	0	0	0	0	0
15	ESMERALDAS	29	40,24	0	0	0	0	0	0	0	0	0	0	0	0	0
16	BOLÍVAR	16	25,50	0	0	0	0	0	0	0	0	0	0	0	0	0
17	LOS RÍOS	11	23,58	0	0	0	0	0	0	0	0	0	0	0	0	0
18	MORONA SANTIAGO	9	10,10	0	0	0	0	0	0	0	0	0	0	0	0	0
19	ORELLANA	2	0,05	0	0	0	0	0	0	0	0	0	0	0,5	0	0
20	SANTO DOMINGO DE LOS TSÁCHILAS	1	0,04	0	0	0	0	0	0	0	0	0	0	0	0	0
21	SUCUMBÍOS	1	0,03	0	0	0	0	0	0	0	0	300	0	0	0	0
22	Total general	1691	10411,44	1	1	2	2	1	1	2	2	318	7	3,57	41	61

Fuente: Unidades de Monitoreo SNGR - Instituciones del SNDGIRD. 05/12/2025 - 10h00

6. Incendios forestales distribuidos por niveles de afectación

Estableciendo la tabla por niveles de Incendios forestales se establece de la siguiente manera: **Nivel 1** con 1.255 eventos con una superficie de 638,62 ha. afectadas, **Nivel 2** con 395 eventos con una superficie de 3.002,52 ha. afectadas y el **Nivel 3** con 41 eventos con una superficie de 6.770,29 ha. afectadas.

No.	Provincia	Nivel 1		Nivel 2		Nivel 3	
		INF	Ha. Afec.	INF	Ha. Afec.	INF	Ha. Afec.
1	IMBABURA	106	53,08	33	284,12	7	2687,15
2	GUAYAS	391	206,03	129	933,80	3	160,00
3	LOJA	22	25,54	35	346,00	11	710,00
4	PICHINCHA	283	46,34	12	79,60	6	719,80
5	EL ORO	42	51,86	25	177,50	1	500,00
6	NAPO	1	0,00	0	0,00	1	667,00
7	COTOPAXI	54	27,09	11	104,40	1	454,84
8	CHIMBORAZO	73	45,49	27	213,00	3	255,00
9	CAÑAR	29	25,50	12	52,50	2	294,00
10	CARCHI	39	20,94	17	161,50	3	120,50
11	SANTA ELENA	4	5,05	21	172,00	2	125,00
12	AZUAY	74	56,25	26	139,10	1	77,00
13	MANABÍ	12	18,00	31	247,00	0	0,00
14	TUNGURAHUA	69	19,90	3	30,00	0	0,00
15	ESMERALDAS	24	15,24	5	25,00	0	0,00
16	BOLÍVAR	13	13,50	3	12,00	0	0,00
17	LOS RÍOS	8	5,58	3	18,00	0	0,00
18	MORONA SANTIAGO	7	3,10	2	7,00	0	0,00
19	ORELLANA	2	0,05	0	0,00	0	0,00
20	SANTO DOMINGO DE LOS TSÁCHILAS	1	0,04	0	0,00	0	0,00
21	SUCUMBÍOS	1	0,03	0	0,00	0	0,00
Total general		1255	638,62	395	3002,52	41	6770,29

Fuente: Unidades de Monitoreo SNGR - Instituciones del SNDGIRD. 05/12/2025 - 10h00

% HECTÁREAS DE COBERTURA VEGETAL QUEMADA POR NIVEL DE INF

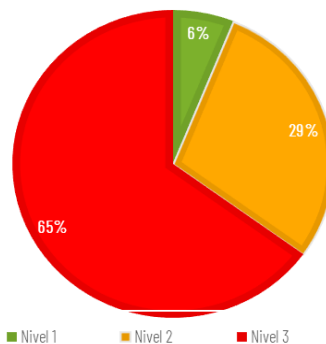

Nivel 1: Afectación hasta 2 hectáreas
Nivel 2: Afectación mayor a 2 y menor o igual a 30 hectáreas
Nivel 3: Afectación mayor a 30 hectáreas

7. Incendios forestales distribuidos por meses de afectación

En lo que va del año 2025, agosto es el mes con la mayor cobertura vegetal quemada de 3.619,99 hectáreas, con 372 eventos; seguido del mes de septiembre en el que se reporta 2.391,06 hectáreas afectadas y 591 eventos.

Mes	Número de Eventos	% Porcentaje de Eventos	Ha. de Cobertura Quemada	% Porcentaje de Ha. De Cobertura Quemada
Enero	32	1,89%	96,02	0,92%
Febrero	24	1,42%	62,89	0,60%
Marzo	8	0,47%	7,31	0,07%
Abril	5	0,30%	2,14	0,02%
Mayo	7	0,41%	5,95	0,06%
Junio	40	2,37%	961,10	9,23%
Julio	194	11,47%	343,50	3,30%
Agosto	372	22,00%	3619,99	34,77%
Septiembre	591	34,95%	2391,06	22,97%
Octubre	216	12,77%	1223,45	11,75%
Noviembre	139	8,22%	387,81	3,72%
Diciembre	63	3,73%	1310,23	12,58%
Total	1691	100%	10411,44	100%

Fuente: Unidades de Monitoreo SNGR - Instituciones del SNDGIRD. 05/12/2025 - 10h00

Recurrencia de incendios vs ha. de cobertura vegetal quemada por meses

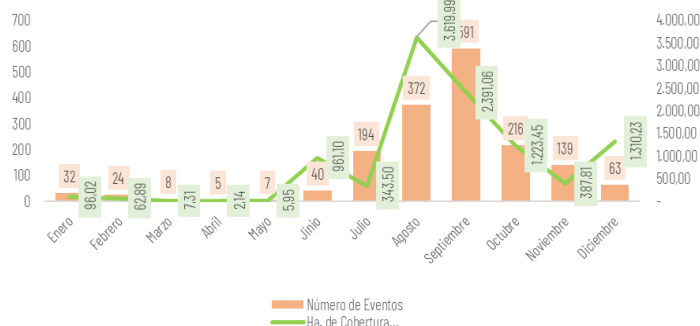

8. Recursos aéreos movilizados

Durante el año 2025 se han realizado **7 intervenciones aéreas** para la extinción de flagelos, distribuidos de la siguiente manera:

Fecha	Misión	Institución	Provincia	No. de intervenciones	Descargas	Total, Litros Descarga
Septiembre	Extinción de Incendio	Cuerpo De Bomberos	PICHINCHA	4	27	12150
	Sobrevuelo de Reconocimiento	Cuerpo De Bomberos	PICHINCHA	2	0	0
Diciembre	Extinción de Incendio	Policia Nacional	PICHINCHA	1	3	2700
Total general				7	30	14850

Fuente: Unidades de Monitoreo SNGR - Instituciones del SNDGIRD. 05/12/2025 - 10h00

9. Brigadas de Respuesta a Incendios Forestales (BRIF) activadas

Durante el año 2025, se han realizado 3 activaciones de BRIF para atender los siguientes eventos:

Provincia	Cantón	Parroquia	Sector	Fecha Evento	BRIF	Fecha de Activación	Fecha de Cierre
Napo	Archidona	Cotundo	Hacienda Yanahurco	03/12/2025	Latacunga	03/12/2025	--
Cañar	Cañar	Cañar	La Carbonería	27/08/2025	Austral	03/09/2025	06/09/2025
Imbabura	Cotacachi	San Miguel de Urcuquí	Apuela, Imantag, Buenos Aires/Purafo, Piñan, Pantaví, Pilavo, Chinchivi -zona de protección del Parque Nacional Cotacachi Cayapas (PNCC)	18/08/2025	Quito	19/08/2025	23/08/2025

* Ministerio de Ambiente y Energía activó 2 Brigadas Especialistas en Manejo Integral del Fuego, BREMIF, del Colonso y Cotopaxi para continuar con las actividades de reconocimiento.

10. Asistencia Humanitaria

Por incendios forestales, desde el 01/01/2025 a la fecha, por parte del Sistema Nacional Descentralizado de Gestión Integral del Riesgos de Desastres, se ha entregado un total de 1.295 bienes por fortalecimiento institucional:

Provincia	Tipo	KPRH (para 3 días)	Refrigerio	Kit de Hidratación	Para albergue o refugio	Bidón para Agua	Rehabilitación e Infraestructura *	Total, de bienes
Imbabura	Fortalecimiento Institucional	--	618	503	--	146	20	1287
Guayas	Humanitaria	1	--	--	7	--	--	8
Total General		1	618	503	7	146	20	1295

* Otros en Fortalecimiento Institucional se refiere a kits de hidratación (agua, Gatorade, galleta, atún, chocolate) y en Rehabilitación e Infraestructura se refiere a batefuegos, rastrillos.

Fuente: Unidades de Monitoreo SNGR - Instituciones del SNDGIRD. 05/12/2025 - 10h00

11. Declaratoria de Emergencias y COE activados

Durante el año 2025, por incendios forestales se han activado 2 COES **cantonales**, conforme el siguiente detalle:

COE Cantonal				
Nro.	Provincia	Cantón	Fecha Activación	Estado
1	Cañar	Cañar	03/09/2025	No activo
2	El Oro	Chilla	28/08/2025	Activo

12. Casos representativos y acciones de respuesta

Entre los casos más relevantes ocurridos durante los últimos 15 días podemos mencionar los siguientes:

Zona 1

- Imbabura/San Miguel de Urcuquí/ Buenos Aires/Timbala _ Zona de Amortiguamiento del Parque Nacional Cotacachi Cayapas (PNCC), el 04/12/2025, por causas desconocidas se registró un incendio forestal en un sitio de difícil acceso en la zona de amortiguamiento del Parque Nacional Cotacachi Cayapas. El incendio se encuentra controlado aproximadamente un 50%, el incendio se mantiene activo.
 - 25 hectáreas de vegetación de páramo (pajonal) (evaluación preliminar).
- SNGR, MAE - Guardaparques del Parque Nacional Cotacachi Cayapas, GAD Cantonal Cotacachi - Plan Rupay, Cuerpo de Bomberos Cotacachi, Cuerpo de Bomberos Urcuquí y comuneros del sector a coordinan las acciones de respuesta y continúan realizando los trabajos de sofocación y liquidación del flagelo. El 04/12/2025 se instaló el PMU a las 16:30 y en conjunto con la SNGR se coordinan las acciones de respuesta. SNGR realiza constante monitoreo. al momento se encuentra **activo**

- **Imbabura/Cotacachi/Imantag/Laguna de Piñan - zona de amortiguamiento del Parque Nacional Cotacachi Cayapas (PNCC)**, el 4/12/2025, por causas desconocidas se encuentra en curso un incendio forestal en un sitio de difícil acceso. El incendio se **liquidó**, todo el personal y recursos se movilizaron a atender el otro incendio que se encuentra dentro de la zona de amortiguamiento en el sector de Timbala.
 - 25 hectáreas de vegetación de páramo (pajonal) (evaluación preliminar).SNGR, MAE - Guardaparques del Parque Nacional Cotacachi Cayapas, GAD Cantonal Cotacachi - Plan Rupay, Cuerpo de Bomberos Cotacachi, Cuerpo de Bomberos Urcuquí y comuneros del sector coordinaron las acciones de respuesta y realizaron los trabajos de sofocación del flagelo y una vez liquidado en su totalidad se movilizaron a la atención del otro incendio en el sector de Timbala.

Zona 2

- **Pichincha/Cayambe / Cangahua / Paramos de Moras Gaulimburgo Alto**, el 04/12/2025, debido a una quema agrícola que se salió de control se produjo un incendio forestal. El flagelo nuevamente se encuentra **liquidado**.
 - 350 has de vegetación quemada (preliminar)Cuerpo de Bomberos de Cayambe realizó las tareas de liquidación del incendio. La SNGR mantiene el monitoreo del evento y coordina las acciones interinstitucionales correspondientes.
- **Pichincha / Cayambe / Cangahua / Comunidad de Pisambilla**, el 04/12/2025, debido a una quema agrícola que se salió de control se produjo un incendio forestal. El flagelo se encuentra **activo** debido a las condiciones climáticas presentes en el sector.
 - 150 has de vegetación quemada (preliminar)Guardaparques de la zona confirma la reactivación del evento. La SNGR coordina el apoyo logístico y las acciones de respuesta con Cuerpo de Bomberos para reforzar el control y la liquidación del incendio. La SNGR coordinó con el Cuerpo de Bomberos de Cayambe y de El Chaco las tareas de sofocación, con el apoyo de guardaparques del Ministerio del Ambiente, del Fondo Nacional del Agua (FONAG), de Aeropolicial que realizó tres descargas mediante el sistema Bambi Bucket y de los comuneros del sector, quienes colaboraron en las labores de control del incendio.
- **Napo/Archidona/Cotundo/Hacienda Yanahurco**, el 03/12/2025, se reportó un incendio forestal. El incendio se produce en una zona de difícil acceso y muy alejada a zonas pobladas, la afectación directa es al ecosistema de páramo (pajonales), en la zona de amortiguamiento de las áreas protegidas de Parque Nacional Antisana, Parque Nacional Cotopaxi y reserva Biológica Colonso Chalupas. Se estableció el Puesto de Mando Unificado, PMU, en la hacienda Yanahurco. Al momento el incendio continúa **activo** en la partes altas del páramo.
 - 667 ha pajonales (ecosistema de páramo) quemados - dato preliminarLa SNGR se encuentra en el PMU, brindando apoyo en la coordinación de la respuesta. El Cuerpo de Bomberos de Latacunga conjuntamente con el apoyo del personal BRIF, Guardaparques y MAE, se movilizan hacia el sitio del incendio para ejecutar las acciones de combate. SNGR zonal 2 y 9, realizan monitoreo y seguimiento del evento. Además, la SNGR gestionó con Cuerpo de Bomberos de Latacunga la activación de la BRIF. Cuerpo de Bomberos Archidona coordinó con Bomberos Latacunga la atención del incendio por la cercanía al evento. Cuerpo de Bomberos Latacunga realizó actividades de reconocimiento. Ministerio de Ambiente y Energía activó 2 Brigadas Especialistas en Manejo Integral del Fuego, BREMIF, del Colonso y Cotopaxi para continuar con las actividades de reconocimiento.
- **Napo/El Chaco/Oyacachi/Yurak Fakcha, Parque Nacional Cayambe Coca**, el 03/12/2025, debido a una quema de maleza que se salió de control se produjo un incendio forestal. Ministerio de Ambiente y Energía informa que el incendio está **liquidado**.
 - 200 ha de chaparro y pajonal (dato preliminar)GAD Parroquial de Oyacachi, Tenencia Política de Oyacachi, Policía Nacional y Gobierno Comunitario kichwa Oyacachi, intervinieron en la liquidación del incendio. Cuerpo de Bomberos Quijos realizó labores de extinción del incendio desde el 03/12/2025 hasta la madrugada del 04/12/2025. SNGR se mantiene en monitoreo. MAE realizará la evaluación del evento. Cuerpo de Bomberos El Chaco se dirige a la zona. Gobernación de Napo se activó para gestionar recursos con otros Cuerpos de Bomberos más cercanos al sitio. Ministerio de Ambiente y Energía a través de sus Guardaparques monitorea el evento. SNGR coordinó el apoyo con Cuerpo de Bomberos de Chaco. Cuerpo de Bomberos de Cayambe controló el incendio. Policía Nacional apoyó las labores de sofocación del incendio. Ministerio de Ambiente confirmó el evento, se encuentra realizando los informes para determinar la afectación y causas específicas del incendio.

13. Mapa de afectación por Incendios Forestales

Mapa de calor de hectáreas de cobertura vegetal quemada a nivel provincia:

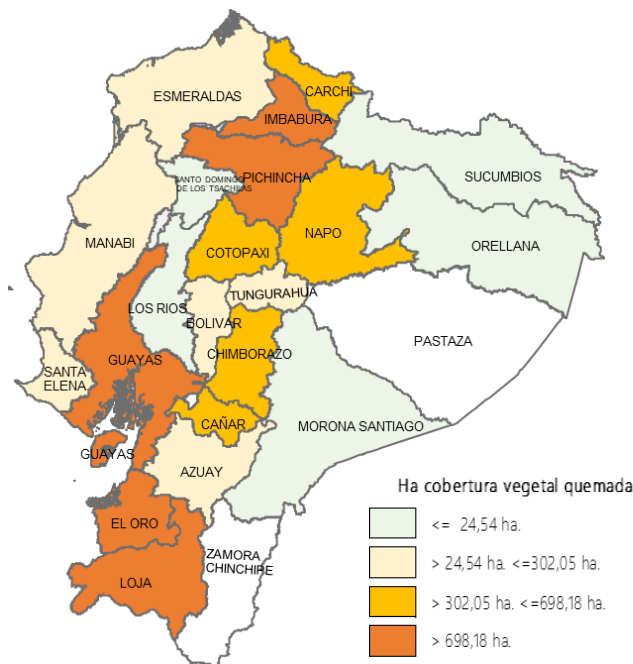

SitRep generado por la Dirección de Monitoreo de Eventos Adversos de la Secretaría Nacional de Gestión de Riesgos.

SitRep elaborado por:

Nombre: Javier Sarango - Analista de Eventos Adversos
Correo electrónico: jose.sarango@gestionderiesgos.gob.ec
Teléfono: 042593500 ext. 1603

SitRep aprobado por:

Nombre: Mariana Quispillo. - Directora de Monitoreo de Eventos Adversos
Correo electrónico: director.monitoreo@gestionderiesgos.gob.ec
Teléfono: 042593500 ext. 1631

Para ser agregado o removido de esta lista de SitRep, por favor envíe un correo electrónico a sala.nacional@gestionderiesgos.gob.ec
para más información, visite nuestro sitio Web: <https://www.gestionderiesgos.gob.ec/informes-de-situacion-actual-por-eventos-adversos-ecuador/>