

SitRep No. 72 – Lluvias, del 29 de enero de 2024 a la fecha

INFORME DE SITUACIÓN NACIONAL

Este Informe cubre el período de 29.01.2024 al 01.05.2024 - 10h30

El próximo SITREP será emitido el día miércoles 3 de mayo 2024, o en caso de generarse nueva actividad relevante.

1. Puntos importantes

- Desde el 29 de enero de 2024 hasta la presente fecha, por lluvias se han registrado **1.491 eventos peligrosos** en **24 provincias**, afectando a **178 cantones** y **536 parroquias**. Los eventos más recurrentes son los siguientes: **inundaciones (52,72%)**, **deslizamientos (26,22%)**, **colapsos estructurales (8,25%)**, **socavamientos (4,36%)** y **vendavales (4,02%)**.
- Durante este período, las **provincias con mayor impacto a la población son: Manabí, Guayas, Los Ríos, Esmeraldas, Cotopaxi, Bolívar, Santa Elena, Chimborazo y El Oro**.
- La provincia de **Bolívar se declaró en emergencia por lluvias**. De la misma forma, se han declarado en emergencias **17 cantones en el país. (Ver detalle, sección 7)**
- El cantón **Chone** ha emitido la primera **Declaratoria de Desastre** de acuerdo al Artículo 65 de la Ley Orgánica para la Gestión Integral del Riesgo de Desastres, en donde el 22/02/2024 el COE cantonal indica que sus capacidades institucionales han sido superadas de acuerdo a la gran afectación en el cantón, a causa de las inundaciones.
- Para la coordinación de acciones de respuesta se han activado **9 COE provinciales**; así como **51 COE cantonales**.
- También, el **19/02/2024, se activó el COPAE de Súa y Atacames**; el **29/02/2024, se activó el COPAE de Huigra en Alausí. (Ver detalle, sección 7)**

NIVEL DE AFECTACIÓN

4

Calificación realizada con base al Manual del COE 2017
El nivel de evento hace referencia a un evento súbito que requiere la atención de los entes competentes. En el caso de un macro evento progresivo como es la temporada de lluvias y su nivel de impacto, hace referencia a las estadísticas que se van acumulando durante el tiempo.

2. Situación Hidrometeorológica actual

En referencia al Boletín de Pronóstico para el Ecuador por parte del Inamhi, miércoles 01 de mayo: cielo entre parcial nublado y nublado, lluvias ocasionales en el norte de la costa y Sierra y dispersas en la Amazonia.

REGIÓN LITORAL

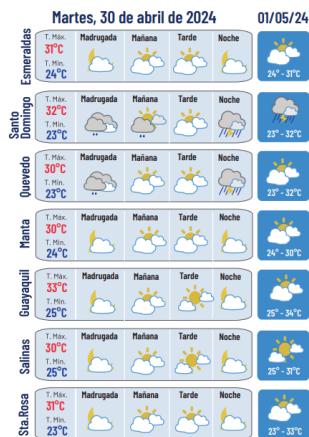
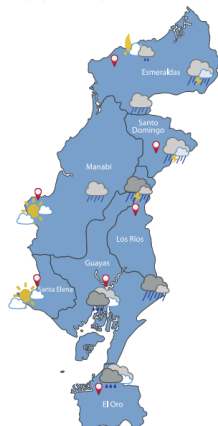

REGIÓN INTERANDINA

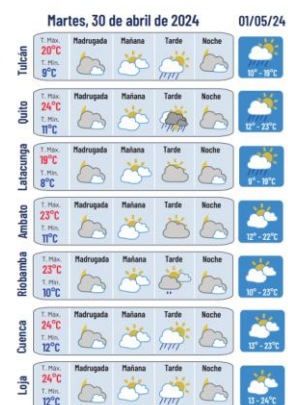

REGIÓN AMAZÓNICA

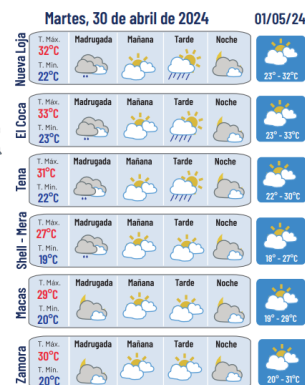
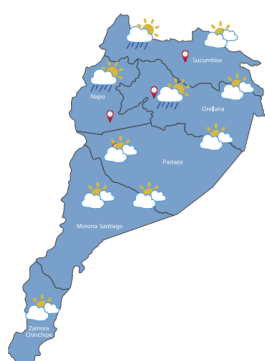

REGIÓN INSULAR



ESTADO DE CUERPOS DE AGUA.

Se han registrado **299** desbordamientos de cuerpos hídricos en 16 provincias: 58 en Guayas, 58 en Los Ríos, 52 en Manabí, 38 en Esmeraldas, 35 en Bolívar, 18 en El Oro, 11 en Loja, 6 en Zamora Chinchipe, 6 en Pastaza, 5 en Pichincha, 4 en Morona Santiago, 3 en Azuay, 2 en Santa Elena, 1 en Santo Domingo de Los Tsáchilas, 1 en Imbabura y 1 en Carchi.

Al momento, en el seguimiento realizado por las Unidades de Monitoreo de la SNGR, se registran **2 cuerpos de agua con tendencia a aumentar de nivel**, 1 en la provincia de Chimborazo y 1 en la provincia de Guayas.



3. Eventos Peligrosos y Afectaciones – Resumen.

Desde el 29 de enero del 2024 a la fecha, por lluvias se han registrado los siguientes eventos peligrosos:

No.	Provincia	No. Eventos	Inundación	Deslizamiento	Colapso Estructural	Socavamiento	Vendaval	Aluvión	Hundimiento	Granizada	Tormenta Eléctrica	Subsistencia
1	Guayas	300	240	3	29	8	19	0	1	0	0	0
2	Manabí	156	116	17	12	5	1	0	4	0	0	1
3	Pichincha	155	39	84	17	3	2	3	2	3	2	0
4	Los Ríos	148	113	4	15	8	8	0	0	0	0	0
5	Esmeraldas	139	70	42	13	5	0	3	5	0	0	1
6	El Oro	104	48	39	8	5	1	2	0	0	0	1
7	Bolívar	103	22	62	2	6	7	3	1	0	0	0
8	Azuay	42	12	28	1	0	0	0	0	0	1	0
9	Cotopaxi	39	13	9	4	2	3	2	0	4	2	0
10	Santo Domingo De Los Tsáchilas	39	20	8	3	5	2	0	1	0	0	0
11	Santa Elena	33	26	0	5	1	1	0	0	0	0	0
12	Chimborazo	33	8	12	2	1	1	8	0	1	0	0
13	Loja	29	8	17	3	1	0	0	0	0	0	0
14	Morona Santiago	28	8	13	0	4	3	0	0	0	0	0
15	Napo	26	4	10	0	0	9	2	1	0	0	0
16	Zamora Chinchipe	22	9	10	2	0	0	1	0	0	0	0
17	Pastaza	21	7	7	1	6	0	0	0	0	0	0
18	Imbabura	20	7	3	3	2	0	3	0	2	0	0
19	Tungurahua	14	4	7	0	1	0	2	0	0	0	0
20	Cañar	14	2	10	2	0	0	0	0	0	0	0
21	Carchi	14	3	6	1	1	0	2	0	0	1	0
22	Orellana	6	1	0	0	1	3	0	0	0	1	0
23	Galápagos	5	5	0	0	0	0	0	0	0	0	0
24	Sucumbios	1	1	0	0	0	0	0	0	0	0	0
Total		1491	786	391	123	65	60	31	15	10	7	3
Porcentaje			52,72%	26,22%	8,25%	4,36%	4,02%	2,08%	1,01%	0,67%	0,47%	0,20%

Fuente: Unidades de Monitoreo SNGR – Instituciones del SNGIRD. 01/05/2024 – 10h30

Por los eventos detallados en la tabla anterior, se han registrado las siguientes afectaciones:

Afectación a Personas:					
	Fallecidos:	9		Heridos:	24
	Personas afectadas:	176.277		**Personas damnificadas:	3.468
Afectación a Viviendas:					
	Viviendas afectadas:	40.468		Viviendas destruidas:	280
Afectación a servicios básicos esenciales e infraestructura:					
Vías afectadas (kilómetros)		Bienes Privados			
	Primer Orden:	12,74		Bienes privados afectados:	137
	Segundo Orden:	14,86		Bienes privados destruidos:	15
	Tercer Orden:	17,69			
	Total Vías afectadas (kilómetros):	45,29			
Bienes públicos		Puentes			
	Bienes públicos afectados:	168		Puentes afectados:	59
	Bienes públicos destruidos:	47		Puentes destruidos:	25
Infraestructura Educativa		Infraestructura de Salud			
	Unidades Educativas con daño funcional:	388		Centros de Salud afectados:	30
	Unidades Educativas con daño estructural:	30			
	*Total de unidades impactadas:	418			

*En el marco de garantizar entornos seguros y adecuados para el desarrollo de actividades educativas, el Ministerio de Educación, tras llevar a cabo la evaluación complementaria de infraestructura educativa que fue afectada por eventos peligrosos y considerar los elementos de infraestructura estructural, no estructural, espacios abiertos, sistemas hidráulicos, sistemas sanitario, eléctricos, electrónicos y sistemas de abastecimientos de servicios básicos se han ajustado la cifras, cuyos datos oficiales son los detallados en el presente informe.

** En relación a los cultivos perdidos vinculados a personas damnificadas y tras una evaluación adicional, se ha procedido a realizar una modificación en los datos numéricos presentados.

Afectaciones a medios de vida



Hectáreas de cultivos afectados: **22.445,89**
 Hectáreas de cultivos perdidos: **8.327,86**



Animales afectados: **11.585**
 ***Animales Muertos: **7.536**

Total de hectáreas de cultivos impactadas: 30.773,75

***En relación con la problemática de los cultivos perdidos vinculados a animales muertos; tras una evaluación adicional, se ha procedido a realizar una modificación en los datos numéricos presentados.

Fuente: Unidades de Monitoreo SNGR - Instituciones del SNDGIRD. 01/05/2024 - 10h30

Nota aclaratoria: Toda la información de cifras mostradas en el presente Informe, está sujeta a variación en virtud del levantamiento continuo de información.

4. Detalle de afectaciones por provincias.

No.	Provincia	No. Evento	Fallecidos	Heridos	Personas Impactadas	Personas afectadas	Familias afectadas	Personas Damnificadas	Familias Damnificadas	Viviendas Afectadas	Viviendas Destruídas	Centros De Salud Afectados	Puentes Afectados	Puentes Destruídos	Bienes Públicos Afectados	Bienes Públicos Destruídos	Bienes Privados Afectados	Bienes Privados Destruídos	Km. lineales de vía afectados	Ha Cultivo Afectados	Ha Cultivo Perdidos	Animales Afectados	Animales Muertos
1	Manabí	156	1	0	73047	72165	18158	882	213	17952	50	11	1	2	5	0	3	1	2,88	2459,75	327,33	312	846
2	Guayas	300	0	0	51248	50622	15458	626	262	13471	153	5	6	1	3	0	5	0	0,70	10673,45	5957,70	8380	7
3	Los Ríos	148	0	0	27120	27092	7916	28	10	6590	11	1	2	1	6	5	11	0	3,49	2971,50	1814,00	0	0
4	Esmeraldas	139	0	0	12103	10485	2427	1618	877	1447	28	10	1	0	7	5	3	0	2,93	2122,00	30,50	35	35
5	Cotopaxi	39	0	0	6311	6287	1583	24	2	19	0	0	0	0	4	0	0	0	6,08	2507,50	48,50	10	5
6	Bolívar	103	1	0	2482	2434	625	48	10	160	9	0	31	7	73	15	29	2	7,06	1204,50	60,00	1615	397
7	Santa Elena	33	0	0	2315	2296	566	19	3	240	4	0	0	0	0	2	0	0	0,04	106,00	0,00	0	0
8	Chimborazo	33	0	6	2057	1991	507	66	22	45	7	0	4	6	13	3	17	0	9,55	71,47	27,52	203	18
9	El Oro	104	1	1	1125	1092	284	33	7	185	4	0	7	3	12	2	3	1	2,08	288,17	29,41	0	0
10	Imbabura	20	0	0	676	676	172	0	0	18	0	0	5	2	2	7	10	0	2,05	20,00	31,25	0	0
11	Santo Domingo De Los Tsáchilas	39	1	2	474	398	113	16	3	100	0	1	2	0	6	0	0	1	0,51	0,00	0,00	0	0
12	Pichincha	155	1	8	281	241	94	40	11	88	3	1	0	0	11	0	30	0	2,04	0,00	0,00	0	0
13	Zamora Chinchipe	22	0	0	217	197	52	20	5	52	4	1	0	1	3	0	3	0	1,02	1,50	1,50	1030	6066
14	Morona Santiago	28	0	0	73	73	15	0	0	14	0	0	0	0	3	1	1	0	1,91	0,00	0,00	0	0
15	Napo	26	0	0	71	68	16	3	1	20	1	0	0	0	13	0	1	0	0,47	0,00	0,00	0	0
16	Carchi	14	0	1	70	33	10	37	14	14	5	0	0	0	2	7	2	4	0,40	20,05	0,00	0	162
17	Loja	29	0	2	42	37	10	5	1	9	1	0	0	0	1	0	3	1	0,34	0,00	0,15	0	0
18	Cañar	14	0	4	29	29	12	0	0	10	0	0	0	1	0	0	2	0	0,40	0,00	0,00	0	0
19	Azuay	42	3	0	23	23	7	0	0	6	0	0	0	1	0	0	5	5	1,02	0,00	0,00	0	0
20	Pastaza	21	0	0	21	21	86	0	0	11	0	0	0	0	3	0	0	0	0,22	0,00	0,00	0	0
21	Galápagos	5	0	0	17	17	5	0	0	5	0	0	0	0	0	0	4	0	0,00	0,00	0,00	0	0
22	Orellana	6	1	0	3	0	0	3	1	1	0	0	0	0	1	0	1	0	0,01	0,00	0,00	0	0
23	Sucumbios	1	0	0	0	0	0	0	0	0	0	0	0	0	0	0	0	0	0,00	0,00	0,00	0	0
24	Tungurahua	14	0	0	0	0	0	0	0	1	0	0	0	0	0	0	5	0	0,10	0,00	0,00	0	0
Total		1491	9	24	178745	176277	48116	3468	1442	40458	280	30	59	25	168	47	138	15	45,3	22446	8327,86	11585	7536

Fuente: Unidades de Monitoreo SNGR - Instituciones del SNDGIRD. 01/05/2024 - 10h30

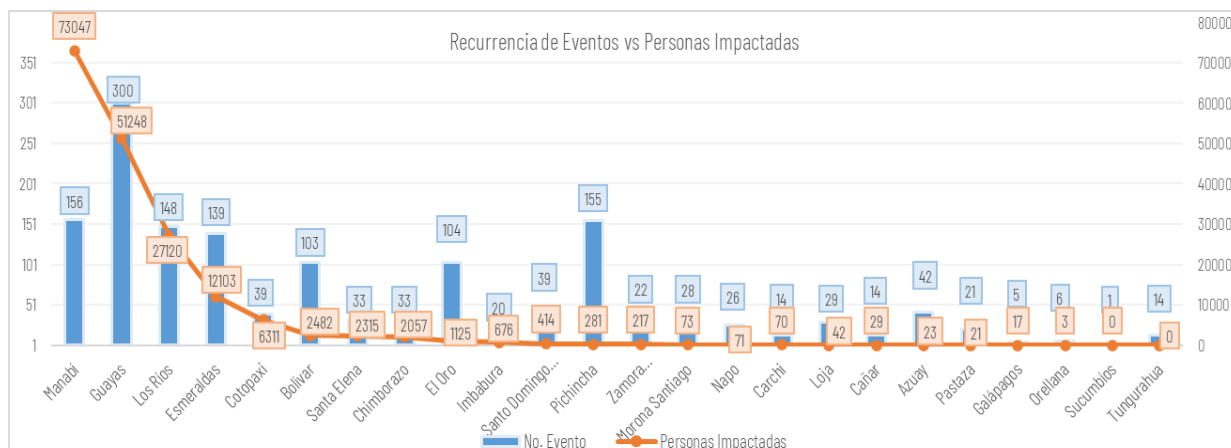

Fuente: Unidades de Monitoreo SNGR - Instituciones del SNDGIRD. 01/05/2024 - 10h30

Por los eventos detallados, se registraron los siguientes casos con personas fallecidas:

Provincia	Cantón	Parroquia	Sector	Evento	Fecha del Evento	No. fallecidos	Detalle
Bolívar	Guaranda	Guanujo	Las Cochabamba	Aluvión	29/04/2024	1	Se produjo un aluvión en la zona alta, el cual arrasó y dejó a una persona fallecida.
Pichincha	Quito	Belisario Quevedo	La Gasca	Aluvión	02/04/2024	1	Aluvión que desciende por la vía urbana arrastra a una persona quien fallece en el lugar.
Orellana	Francisco de Orellana	Alejando Labaka	Indillama	Tormenta Eléctrica	29/03/2024	1	Persona de sexo masculino falleció al ser alcanzado por un rayo.
El Oro	Balsas	Balsas	San Roquito, Via Balsas San Roquito	Deslizamiento	20/02/2024	1	Deslizamiento en la vía de tercer orden que arrastró un vehículo y a su conductor hacia el río San Roquito, luego de las tareas de búsqueda fue rescatado sin vida.
Manabí	Paján	Lascano	Recinto La bocana	Deslizamiento	20/02/2024	1	Por las fuertes lluvias se suscitó un deslizamiento que destruyó una vivienda en la que se reportó una persona fallecida.
Santo Domingo De Los Tsáchilas	La Concordia	La Concordia	En la entrada a la parroquia Las Villegas	Socavamiento	19/02/2024	1	Debido a las lluvias, se produjo un socavamiento en la vía de primer orden. Se reportó la caída de un vehículo (ambulancia) en el sitio.
Azuay	Camilo Ponce Enríquez	Camilo Ponce Enríquez	Polvorín	Deslizamiento	12/02/2024	3	Por causa de las lluvias se reportó un deslizamiento que afectó totalmente la vía de tercer orden que conduce al sector de Bellarica, adicional 1 vehículo quedó sepultado por el material pétreo con personas al interior.
Total:						9	

5. Alojamientos Temporales

Durante este periodo, por lluvias se activaron **25 Albergues Temporales**, de los cuales, **5 Alojamientos** se encuentran activos y **20 cerrados**.

• Alojamientos **activos**:

Nro.	Provincia	Cantón	Parroquia	Tipo	Nombre del Alojamiento Temporal	Fecha de Apertura	Familias	Personas
1	Chimborazo	Alausí	Multitud	Refugio Temporal	Escuela Fiscal Cerrada Pablo Arenas	21/4/2024	6	22
Iglesia Evangélica De La Comunidad El Citado					21/4/2024	6	25	
3				Cumandá	Cumandá	Albergue Temporal	Casa De La Diócesis De Riobamba	23/4/2024
4	Los Ríos	Ventanas	Ventanas	Albergue Temporal	Escuela De Educación Básica Rosa Elena Tránsito Amaguaña - 0822	8/2/2024	1	7
5					Casa Comunal Los Girasoles	29/1/2024	2	10
Total							15	64

• Alojamientos temporales **cerrados**:

Nro.	Provincia	Cantón	Parroquia	Tipo	Nombre del Alojamiento Temporal	Fecha de Apertura	Fecha de Cierre						
1	Chimborazo	Chunchi	Chunchi	Albergue Temporal	Coliseo Severo Espinoza	29/2/2024	1/3/2024						
2				Refugio Temporal	Ex-Escuela De Chaullabamba	28/2/2024	29/2/2024						
3	El Oro	Pasaje	Pasaje	Albergue Temporal	Escuela Jhon F. Kennedy	21/2/2024	11/3/2024						
4	Esmeraldas	Muisne	San Francisco	Refugio Temporal	Iglesia San Francisco	19/2/2024	23/2/2024						
5					Junta Parroquial De San Francisco	19/2/2024	23/2/2024						
6				Guayas	Balzar	Balzar	Albergue Temporal	Unidad Educativa Luis Godín	23/2/2024	27/2/2024			
7							Refugio Temporal	Iglesia Evangélica	20/2/2024	23/2/2024			
8							Milagro	Roberto Astudillo (Cab. En Cruce De Venecia)	Albergue Temporal	Coliseo Ecuador Martínez Collazo	13/2/2024	18/2/2024	
9							Naranjito	Naranjito	Refugio Temporal	Casa De Eventos De La Cdl. Dignidad Nacional	12/2/2024	20/3/2024	
10							Playas	General Villamil (Playas)	Albergue Temporal	Centro Recreacional Gran Cacique Tumbala	21/2/2024	23/3/2024	
11										Escuela Juan Bautista	21/2/2024	20/3/2024	
12							Santa Lucía	Santa Lucía	Santa Lucía	Refugio Temporal	Albergue municipal Santa Rosa	20/2/2024	30/4/2024
13											CDI San Pablo	20/2/2024	27/3/2024
14	Refugio Temporal Del Recinto Santa Clara	21/2/2024	11/3/2024										
15		Simón Bolívar	Crnel.Lorenzo De Garaicoa (Pedregal)	Campamento Temporal	Cancha De Desarrollo Integral Gallo De Oro	20/2/2024				25/2/2024			
16	Imbabura	Ibarra	San Antonio	Refugio Temporal	Casa Comunal Gad Parroquial San Antonio	5/2/2024	16/2/2024						
17	Manabí	Chone	San Antonio	Albergue Temporal	Centro De Fisioterapia San Antonio	23/2/2024	4/4/2024						
18					Sucre	Charapoto	Refugio Temporal	Man-INU-Casa Comunal San Bartolo	23/2/2024	1/3/2024			
19	Santa Elena	Santa Elena	Chanduy	Albergue Temporal	Casa Comunal Puerto De Chanduy	19/2/2024	29/3/2024						
20	Santo Domingo De Los Tsáchilas	La Concordia	Monterrey	Refugio Temporal	CDI Amiguitos De La Infancia	21/2/2024	26/2/2024						

Fuente: Unidades de Monitoreo SNGR - Instituciones del SNDGIRD. 01/05/2024 - 10h30

6. Asistencia Humanitaria

Por eventos producidos por lluvias desde el 29 de enero de 2024 a la fecha, se ha entregado la siguiente asistencia humanitaria:

Por parte de la Secretaría Nacional de Gestión de Riesgos se ha entregado:

No.	Provincia	KCA (15 días - 4 personas) - Kit complementario de alimentos**	KPRH (para 3 días) - Kit de primera respuesta**	Refrigerio	Kit de Aseo Personal**	Camas	Cobijas / Frazadas	Colchones	Kit de Dormir**	Kit de cocina	Kit de Vajilla**	Kit de Limpieza (albergue)	Mosquiteras, Redes de Cama	KMCC AT - Kit Menaje de	Pastilla Potabilizadora	Tanque de 2500 lt	Purificador de Agua	Saquillos Control de Inundaciones	Otros*	Total
1	Bolívar	0	161	0	31	0	0	0	10	0	14	11	0	0	0	0	0	0	0	227
2	Cañar	7	0	0	0	0	0	0	0	0	0	0	0	0	0	0	0	0	0	7
3	Carchi	27	4	0	25	0	21	0	0	0	1	17	0	0	0	0	0	0	0	95
4	Chimborazo	275	113	0	76	48	56	35	32	1	0	118	0	1	0	0	0	0	258	1013
5	Cotopaxi	18	4	0	20	0	0	0	14	0	0	17	0	0	0	0	0	0	48	121
6	El Oro	7	4	0	7	0	13	13	1	0	0	0	0	0	0	0	0	0	26	71
7	Esmeraldas	115	2670	13	472	0	0	345	0	0	0	1095	64	0	0	0	0	0	103	4877
8	Guayas	125	2310	0	473	0	1	0	1	0	98	1225	0	5	0	0	0	500	177	4915
9	Imbabura	3	21	0	24	0	23	24	0	0	2	20	0	0	0	0	0	0	46	163
10	Los Ríos	887	4824	0	1340	0	0	0	2	0	10	463	0	0	1000	1	0	0	10	8537
11	Manabí	1547	6454	0	2454	0	55	156	0	0	18	3355	2954	0	17366	0	1924	0	3251	39534
12	Morona Santiago	0	56	0	14	0	0	0	0	0	0	0	0	0	0	0	0	0	0	70
13	Napo	20	7	0	0	0	0	0	0	0	0	0	0	0	0	0	0	0	0	27
14	Orellana	2	0	0	0	0	0	0	0	0	0	0	0	0	0	0	0	0	0	2
15	Pichincha	5	0	0	5	0	0	0	0	0	0	0	0	0	0	0	0	0	0	10
16	Santa Elena	158	122	0	7	0	0	0	1	0	0	7	0	0	0	0	0	0	0	295
17	Santo Domingo De Los Tsáchilas	51	82	0	97	0	0	7	0	0	6	43	18	0	0	0	0	0	0	304
18	Zamora Chinchipe	6	58	0	59	0	65	65	0	0	7	0	0	0	0	0	0	0	130	390
Total		3253	16890	13	5104	48	234	645	61	1	156	6371	3036	6	18366	1	1924	500	4049	60858

* Entrega de Asistencia Humanitaria a nivel nacional, en proceso de ejecución.

** Todas las bienes entregados tienen una cobertura a nivel de familias: 1 kit cubre hasta 4 integrantes de una misma familia.

Fuente: Unidades de Monitoreo SNGR - Instituciones del SNDGIRD. 01/05/2024 - 10h30

Adicional, el Programa Mundial de Alimentos (WFP) en Ecuador conforme la activación de la Secretaría Nacional de Gestión de Riesgos y con el apoyo del Ministerio de Inclusión Económica y Social, está brindando asistencia humanitaria a través de la activación de programas de preparación y respuesta, que incluye la entrega de Transferencias Monetarias como medida de respuesta ante inundaciones.

Al momento se ha priorizado los cantones de Chone y Tosagua de la Provincia de Manabí, entregando \$250 a cada familia llegando a más de 1.100 beneficiarios.

Cantón	#Bonos entregados	Total \$
Chone	216	\$ 54.000
Tosagua	54	13.500
Total	270	67.500

Por parte del Sistema Nacional Descentralizado de Gestión Integral de Riesgos y Desastres, se registran:

No.	Provincia	KCA (15 días - 4 personas)**	KPRH (para 3 días)**	RA (24 horas)**	Refrigerio	Kit de Aseo Personal**	Kit de Vestir	Pañal Adulto	Botas de Caucho (par)	Camas	Cobijas / Frazadas	Colchones	Kit de Dormir**	Kit de Cocina**	Kit de Vajilla**	Kit de Limpieza (albergue)	Mosquiteras, Redes de Cama	Kit Medicamentos	Agua en Recipiente no Retornable (gal)	Agua Distribuida en Tanqueros (gal) Potable	Sachets de Claro	Bidón para Agua	Purificador de Agua	Láminas de Zinc	Clavos (lb)	Bono de Emergencia	Bono de Contingencia	R / Otro	Sacos de Ensilaje	Fornaje (45 Kg)	Otros*	Total general
1	Azuay	0	0	0	0	0	0	0	0	0	0	0	0	0	0	0	0	0	0	0	0	0	0	0	0	0	0	0	0	0	6	6
2	Bolívar	0	0	0	0	0	0	0	0	0	0	0	0	0	0	0	0	0	0	0	0	0	0	0	0	3	26	0	0	0	0	29
3	Carchi	0	0	10	0	10	65	0	9	28	10	33	1	5	10	1	0	1	8	0	0	15	0	0	0	0	0	0	0	102	308	
4	Chimborazo	1	0	0	0	1	0	0	0	0	50	0	0	0	0	1	0	0	70	70	0	0	0	0	0	0	0	0	20	56	170	439
5	Cotopaxi	0	0	2	0	0	0	0	0	0	2	1	0	0	0	0	0	0	0	0	0	0	0	53	0	0	1	0	0	5	64	
6	El Oro	1	3	0	8	0	0	0	0	0	0	3	0	0	0	0	0	0	0	0	0	0	0	0	0	0	0	0	0	2	17	
7	Esmeraldas	0	0	0	20	0	0	0	0	0	86	0	0	0	0	0	0	0	0	0	0	0	0	0	0	0	0	0	0	120	226	
8	Guayas	2341	5288	2	0	373	0	0	0	7	500	845	341	0	0	164	3549	0	0	0	0	0	3	216	0	0	1	12	0	378	14020	
9	Imbabura	4	0	0	0	0	0	0	0	0	0	0	0	0	0	0	0	0	0	0	0	0	0	0	0	0	0	0	0	0	1104	
10	Los Ríos	0	160	0	0	0	0	0	0	0	0	0	0	0	0	0	0	0	0	0	0	0	0	70	14	0	587	60	0	0	991	
11	Manabí	4	149	0	0	135	60	8	0	0	0	181	25	0	4	24	56	0	0	0	0	0	0	0	0	1461	135	0	0	4	2246	

No.	Provincia	KCA (15 días - 4 personas)**	KPRI (para 3 días) **	RA (24 horas) **	Refrigerio	Kit de Aseo Personal**	Kit de Vestir	Pañal Adulto	Botas de Caucho (par)	Camisas	Cobijas / Frazadas	Colchones	Kit de Dormir**	Kit de Cocina**	Kit de Vajilla**	Kit de Limpieza (abergue)	Mosquiteras, Redes de Cama	Kit Medicamentos	Agua en Recipiente no Retornable (gal)	Agua Distribuida en Tanqueros (gal) Potable	Sachets de Cloro	Bidón para Agua	Purificador de Agua	Láminas de Zinc	Clevores (lb)	Bono de Emergencia	Bono de Contingencia	R / Otro	Sacos de Cristalaje	Fornaje (46 Kg)	Otros*	Total general	
12	Napo	1	0	0	0	0	0	0	0	0	0	0	1	0	0	5	0	0	0	0	0	0	0	0	0	0	0	0	0	0	0	8	25
13	Pastaza	7	1	0	0	0	0	0	0	0	0	0	0	7	0	7	0	0	0	0	0	0	0	0	0	0	0	0	0	0	0	0	22
14	Pichincha	21	0	0	0	26	21	0	0	0	1	0	0	0	0	0	0	0	0	0	0	0	0	0	0	15	11	0	0	0	12	107	
15	Santa Elena	0	0	400	0	0	0	0	0	0	0	0	0	0	0	0	0	0	0	0	0	0	0	0	0	0	0	0	0	0	0	400	
16	Santo Domingo De Los Tsáchilas	1	25	0	0	4	0	0	0	0	0	0	0	0	0	0	0	0	0	0	0	0	0	0	0	0	2	0	0	0	0	32	
Total		2381	5626	414	28	549	146	8	9	35	649	1060	371	12	14	202	3605	1	78	1170	100	15	3	349	14	1479	763	72	20	56	807	20036	

* Entrega de Asistencia Humanitaria a nivel nacional, en proceso de ejecución.

** Todos los bienes entregados tienen una cobertura a nivel de familias: 1 kit cubre hasta 4 integrantes de una misma familia.

Fuente: Unidades de Monitoreo SNGR - Instituciones del SNGIRD. 01/05/2024 - 10h30

7. COE activados, casos representativos y acciones de respuesta

- Por lluvias desde el 29/01/2024 hasta la presente fecha se han declarado en emergencia **La provincia de Bolívar el 19/02/2024.**
- Por lluvias desde el 29/01/2024 hasta la presente fecha se han declarado en emergencia los siguientes cantones:

No.	Fecha de la Declaratoria	Provincia	Cantón	Fecha de cierre	Estado	Observación
1	22/03/2024	Zamora Chinchipe	Nangaritza	20/05/2024	Vigente	Declarar en Emergencia, a la cabecera parroquial de Zurmi, y demás zonas de influencia del Cantón Nangaritza, por lapso de sesenta días, a fin de poder intervenir, controlar de forma inminente la afectación vial y estructural y desarrollar las acciones preventivas que precautelen la vida de las personas y fortalecer las capacidades de respuesta ante los impactos provocados por eventos adversos de inundación por el desbordamiento de la quebrada Zurmi.
2	08/03/2024	Los Rios	Vinces	7/4/2024	No Vigente	Declarar la emergencia institucional del Gobierno Autónomo Descentralizado Municipal del cantón Vinces durante 30 días, por inundaciones suscitadas en el lugar y para que realice la atención conforme a sus competencias de los muros de contención de la parroquia rural Antonio Sotomayor del cantón Vinces. Se encuentra activo el COE Cantonal con declaratoria de emergencia por época lluviosa.
3	07/03/2024	Bolívar	Chimbo	07/05/2024	Vigente	Declarar EN EMERGENCIA al Gobierno Autónomo Descentralizado Municipal del Cantón Chimbo , por el lapso de 60 días, a fin de intervenir y controlar de forma inminente la afectación vial y estructural, provocados por la fuerte estación invernal , en la parroquia Telimbela y demás zonas de influencia, que se encuentran dentro de la jurisdicción del cantón Chimbo, provincia de Bolívar.
4	06/03/2024	Manabí	Jipijapa	06/04/2024	No Vigente	Declarar en situación emergencia a la infraestructura hidráulica que compone el sistema de agua potable, conforme el criterio técnico justificado en los informes provenientes de la Empresa Pública Municipal de Agua Potable y Alcantarillado Sanitario y Pluvial del cantón Jipijapa – EPMAPASP-J
5	02/03/2024	Chimborazo	Chunchi	02/04/2024	No Vigente	DECLARAR EN EMERGENCIA por sesenta (60) la jurisdicción total del CANTÓN CHUNCHI, PROVINCIA DE CHIMBORAZO, POR LA EMINENTE AMENAZA, PRODUCIDA POR EFECTOS DEL FENÓMENO DEL NIÑO, YA QUE SOBREPASAN LA CAPACIDAD RESOLUTIVA A NIVEL CANTONAL , debido a lo cual se notificará al Servicio de Gestión de Riesgos, Al Concejo Nacional de Competencias, y Gobierno Provincial para que en función de sus competencias intervengan en la solución del mismo.
6	26/02/2024	Guayas	Alfredo Baquerizo Moreno (Juján)	25/04/2024	No Vigente	Declarar en situación de emergencia a la jurisdicción cantonal bajo circunstancia de fuerza mayor en virtud de los eventos registrados y de público conocimiento, ocasionada por inundaciones en la etapa invernal.
7	23/2/2024	Esmeraldas	Muisne	-	Vigente	DECLARAR la emergencia administrativa, operativa y financiera del cantón Muisne, por la inundaciones a causa de las fuertes lluvias del pasado 19 de febrero del 2024 que afectaron a varias comunidades de la parte urbana y de las parroquias, El Cabo de San Francisco, Quingue, Galera y San Gregorio del cantón Muisne, para atender con asistencia humanitaria y realizar todas las acciones inmediatas que se requieran para amparar a la población de las zonas afectadas a consecuencia de la estación invernal , principalmente de los habitantes que se encuentran localizados en las parroquias del El Cabo de San Francisco, Quingue, Galera y San Gregorio del cantón Muisne
8	22/2/2024	Manabí	Puerto López	23/04/2024	No Vigente	Declarar en estado de EMERGENCIA al CANTÓN PUERTO LÓPEZ con la finalidad de atender la situación actual y emergente provocada por la fuerte estación invernal que se ha agravado con la presencia del fenómeno climático/lógico "El niño" que ha ocasionado inundaciones en varios sectores poblacionales urbanos y rurales y afectaciones a la infraestructura vial y peatonal de este Cantón.
9	22/2/2024	Manabí	Tosagua	22/04/2024	No Vigente	DECLARAR el estado de emergencia al cantón Tosagua, por la presencia de la fuerte estación invernal en el cantón Tosagua, conforme lo resuelto y recomendado por el COE en sesión del día 21 de febrero de 2024: situación de emergencia que se la califica como concreta, imprevista, probada y objetiva conforme lo dispuesto en el artículo 57 de la Ley Orgánica del Sistema Nacional de Contratación Pública.
10	21/02/2024	Manabí	Chone	21/04/2024	No Vigente	Declarar en emergencia al cantón Chone en sus zonas urbanas y rurales, por los efectos de la estación invernal, a fin de coordinar acciones institucionales con los diferentes niveles de gobierno para proteger la vida de las personas y sus bienes , y para atender la prevención y mitigación de los efectos de inundaciones, deslaves y deslizamientos.
11	20/02/2024	Guayas	Palestina	20/05/2024	Vigente	DECLARAR en situación de EMERGENCIA a todo el territorio del cantón PALESTINA, con la finalidad de prevenir, mitigar y resolver los eventos adversos producidos por las inundaciones a consecuencia de la grave temporada invernal, que ha puesto en inminente peligro a la población y varias obras públicas , así como bienes muebles e inmuebles y sembríos de los ciudadanos, incluso de los animales domésticos.
12	20/02/2024	Guayas	Balzar	21/04/2024	No Vigente	DECLARAR en situación de EMERGENCIA a todo el territorio del cantón BALZAR, por el lapso de 60 días, con la finalidad de prevenir, mitigar y resolver los eventos adversos producidos por las inundaciones a consecuencia de la grave temporada invernal , que ha puesto en inminente peligro a la población y varias obras públicas, así como bienes muebles e inmuebles y sembríos de los ciudadanos, incluso de los animales domésticos.
13	21/02/2024	Guayas	Santa Lucía	20/04/2024	No Vigente	DECLARAR en EMERGENCIA al cantón Santa Lucía, por el lapso de 60 días, a fin de que el GAD Municipal del cantón Santa Lucía y demás instituciones públicas que integran el Comité de Operaciones de Emergencias - COE Cantonal intervengan y controlen de forma inmediata la situación inminente que está atravesando el cantón por época invernal.
14	19/02/2024	Los Rios	Baba	18/04/2024	No Vigente	Declarar la Emergencia en el Cantón Baba, durante 60 días, debido a la fuerte etapa invernal que azota al territorio y a sus habitantes , por los efectos de las lluvias por el Fenómeno del Niño, con la finalidad de desarrollar las acciones preventivas, protectoras y reductoras del riesgo que precautelen la vida de las personas , protejan los recursos, infraestructuras, bienes, servicios y otros que corresponden a nuestras competencias, así como las acciones preparatorias para fortalecer la capacidad de respuesta ante los impactos provocados.
15	13/02/2024	Guayas	Milagro	13/04/2024	No Vigente	DECLARAR en Situación de Emergencia por inundaciones al cantón San Francisco de Milagro, debido a las lluvias en la costa centro y sur del Ecuador, lo que ha ocasionado desbordamientos en el sistema hídrico del cantón, anegando

No.	Fecha de la Declaratoria	Provincia	Cantón	Fecha de cierre	Estado	Observación
						cientos de hectáreas del área urbana y rural de Milagro; con la finalidad de prevenir, mitigar y resolver los eventos naturales que ponen en inminente peligro a la población y a la obra pública, conforme a los informes emitidos por los entes técnicos del Municipio de Milagro
16	09/02/2024	Guayas	Playas	28/04/2024	No Vigente	DECLARAR en estado de emergencia por Precipitaciones Invernales Registradas En El Cantón Playas , con las consecuencias legales que ello implica esto es, demandar de las demás instancias públicas la intervención necesaria para atender la situación producida, por las lluvias en todo el territorio cantonal.
17	02/02/2024	Los Ríos	Valencia	01/04/2024	No Vigente	Declarar en emergencia el Municipio de Valencia durante 60 días, a causa de las emergencias presentadas por las fuertes lluvias ocasionadas por la llegada del Fenómeno del Niño (ENOS) , en donde tenemos de preferencia en los sectores de las zonas rurales el deterioro de las vías de 2do y 3er orden, así como puentes colapsados, y familias afectadas y damnificadas por la crecida del nivel de los ríos.

- Por lluvias desde el 29/01/2024 hasta la presente fecha se ha activado 09 COE provinciales:

Nro.	Provincia	Fecha de activación
1	Chimborazo	22/04/2024
2	Pastaza	20/04/2024
3	Los Ríos	15/03/2024
4	Santa Elena	22/02/2024
5	Manabí	22/02/2024
6	Santo Domingo De Los Tsáchilas	20/02/2024
7	Guayas	20/02/2024
8	Bolívar	06/02/2024
9	Esmeraldas	02/02/2024

- Por lluvias desde el 29/01/2024 hasta la presente fecha se han activado, 51 COE cantonales:

No.	Provincia	Cantón	Fecha de activación	No.	Provincia	Cantón	Fecha de activación
1	Pastaza	Santa Clara	24/4/2024	29	Imbabura	Antonio Ante	5/2/2024
2	Azuay	Camilo Ponce Enríquez	12/2/2024	30		Baba	19/2/2024
3		Caluma	21/2/2024	31		Buena Fé	2/2/2024
4	Bolívar	Chillanes	5/3/2024	32		Mocache	21/2/2024
5		Chimbo	5/3/2024	33	Los Ríos	Palenque	22/2/2024
6		Echeandía	21/2/2024	34		Puebloviejo	9/2/2024
7	Cañar	La Troncal	21/4/2024	35		Valencia	2/2/2024
8	Carchi	Tulcán	28/3/2024	36		Ventanas	29/1/2024
9		Pallatanga	22/4/2024	37	Vinces	8/3/2024	
10	Chimborazo	Alausí	21/2/2024	38	Chone	21/2/2024	
11		Chunchi	1/3/2024	39	Flavio Alfaro	4/3/2024	
12		Cumandá	4/3/2024	40	Jipijapa	22/2/2024	
13	El Oro	Pasaje	26/2/2024	41	Olmedo	21/2/2024	
14		Balsas	20/2/2024	42	Manabí	Pedernales	31/1/2024
15	Esmeraldas	Esmeraldas	30/1/2024	43		Portoviejo	21/2/2024
16	Esmeraldas	Muisne	5/2/2024	44		Puerto López	21/2/2024
17		Quinindé	5/2/2024	45		Santa Ana	22/2/2024
18		Alfredo Baquerizo Moreno (Juján)	22/2/2024	46	Tosagua	22/2/2024	
19		Balao	28/2/2024	47	Napo	Quijos	27/4/2024
20		Balzar	20/2/2024	48	Pastaza	Santa Clara	25/4/2024
21		Daule	29/2/2024	49	Pichincha	San Miguel de Los Bancos	3/4/2024
22		Guayaquil	20/2/2024	50	Santo Domingo De Los Tsáchilas	La Concordia	19/2/2024
23	Guayas	Milagro	13/2/2024	51	Zamora Chinchipe	Nangaritza	22/3/2024
24		Naranjito	15/2/2024				
25		Palestina	20/2/2024				
26		Playas	9/2/2024				
27		Santa Lucía	21/2/2024				
28		Simón Bolívar	20/2/2024				

- En este mismo período, se ha activado 2 Comisiones Parroquiales (COPAE): Súa del cantón Atacames en Esmeraldas, el 19/02/2024 y Huigra del cantón Alausí en Chimborazo, el 29/02/2024.

Entre los casos más relevantes ocurridos durante los últimos 15 días podemos mencionar los siguientes:

Zona 1

- Esmeraldas/ San Lorenzo/ San Lorenzo/ Barrios: Bahía del Pailón, Miduvi y O3 de Julio.** Por lluvias registradas el 20/04/2024, se produjo el aumento del caudal del estero Nadadero, además del taponamiento del sistema de alcantarillado, lo que provocó una inundación que afectó varios barrios de la parroquia.

UGR San Lorenzo remite la EVIN, informa que el nivel del agua ha disminuido y que las familias se encuentran habitando en sus propias viviendas.

El COE Cantonal de San Lorenzo resolvió lo siguiente;

- Que cada uno de los líderes de las mesas técnicas realicen las articulaciones o trabajos necesarios con le fin de poder mitigar estas afectaciones.

- 2.- Solicitar asistencia humanitaria a la Secretaría Nacional de Gestión de Riesgo.
- 3.- El COE Cantonal queda activo hasta el día Lunes 08/05/2024.

- 120 viviendas afectadas.
- 95 familias, 380 personas damnificadas.
- 25 familias, 100 personas afectadas.

SNGR Esmeraldas movilizará recursos para la entrega de asistencia humanitaria. **GAD Cantonal San Lorenzo** realizó el levantamiento de información y daños, adicional remitió la EVIN y la solicitud de entrega de asistencia humanitaria.

Zona 2

- **Napo/Quijos/San Francisco de Borja/Centro Poblado.** Por lluvias registradas el 27/04/2024 y, debido al taponamiento de la quebrada Misión Josefina, se produjo el desbordamiento y posterior aluvión; se reporta 2 unidades educativas (UE Guillermo Vinuesa y UE Juan Bautista Montini) afectadas y también varias viviendas, además, la vía de primer orden que conduce Baeza-El Chaco y a lo largo de la Av. Acosta se vio afectada por acumulación de agua y lodo. Las familias permanecen en sus viviendas.

Se encuentra reunida la COPAE de Borja con la presencia de autoridades locales para coordinar acciones, entre las que están realizar un recorrido por las zonas afectadas. Se mantienen clases no presenciales (48 horas) en las dos unidades educativas afectadas. Las labores de limpieza continúan en viviendas, unidades educativas y vías afectadas por acumulación de lodo. Mientras dure la limpieza seguirán cerradas las vías afectadas. La Comisión Parroquial de Atención de Emergencias (COPAE) de Borja está activa. El 28/02/2024, el COE Municipal de Quijos se reunió para evaluar, continuar y determinar las acciones por el evento. El servicio de agua potable fue restablecido en la tarde de ayer de forma parcial.

- 4 viviendas afectadas (4 familias-20 personas)
- 1 bien privado (Instalaciones del Sindicato de Choferes)
- 1 bien público afectado (Rotura de la tubería de agua potable)
- 2 unidades educativas afectadas (ingreso de agua y lodo)
- 1 vía de primer orden afectada (habilitada)
- 1 vías secundarias afectadas por lodo

SNGR en colaboración con otras instituciones realizaron recorrido por la quebrada Misión Josefina. **SNGR** en coordinación con el **Municipio de Quijos** con el apoyo del **MINEDUC** y **Gobernación** entregaron asistencia humanitaria. **MINEDUC** en conjunto con **MDG** y **comunidad educativa** en general realizan la limpieza de las unidades educativas afectadas. **Municipio de Quijos**, **GAD Parroquial de Borja** y **población** realizan la remoción del lodo, limpieza de alcantarillas, sumideros, colectores, tuberías, etc. **GADM de Quijos** continúa con la reparación del sistema de agua potable afectado. **Policía Nacional** coordinó el cierre de las vías y las acciones de seguridad.

Zona 3

- **Chimborazo / Cumandá / Cumandá / Cruz de Hueso, vía Cumandá - Pallatanga [E-487].** A causa de las fuertes lluvias suscitadas el 21/04/2024 en el sector se reporta un socavamiento en la mesa de la vía, que afecto totalmente la vía de primer orden.

Se continúa dando paso controlado en la vía Riobamba - Pallatanga - Cumandá vehículos hasta 3.5 toneladas en los horarios de 05h00 a 08h00 y de 17h00 a 18h00. Para vehículos de carga mayores de 3.5 toneladas rutas alternas: Riobamba - Calpi - San Juan - El Arenal - Guaranda - Babahoyo - Guayaquil. - Ambato - Guaranda - Babahoyo - Guayaquil.

- Vía de primer orden (habilitada)
- 30 personas atrapadas (retornaron a sus lugares de residencia).
- 30 bienes privados atrapados (fueron retirados)
- 1 persona Evacuada (Casa de la Diócesis de Riobamba)
- 2 personas Heridas

SNGR junto con **Gobernación**, **Jefe Político**, **Alcalde del GAD #Cumandá**, **MTOP**, **MIDUVI**, **MAATE**, **MIES** realizaron un recorrido en los sectores de: **Mateo Maquisaca**, **Divino Niño**, **Cruz del Hueso**, y **La Soberana** con la finalidad de realizar una evaluación y tomar decisiones que puedan ayudar a los afectados.

- **Chimborazo / Cumandá / Cumandá / Divino Niño, ciudadela Mateo Maquisaca, vía Cumandá - La Victoria.** El 21/04/2024 a causa del desbordamiento suscitado el 21/04/2024 del río Chimbo se produjo el colapso estructural de muros de contención en el barrio Divino Niño y ciudadela Mateo Maquisaca, así mismo se registra afectación en la vía de tercer orden. El río se encuentra con tendencia a disminuir de caudal. La Secretaría Nacional de Gestión de Riesgos en conjunto con Jefatura Política, MTOP, INAHMI, Cruz Roja Ecuatoriana, GAD Cumandá, Prefectura de Chimborazo mantuvieron una reunión para articular acciones y logística en la emergencia en el cantón Cumandá para el levantamiento de información y entrega de asistencia humanitaria.

- 2 bienes públicos destruidos (muros de contención).
- Vía de tercer orden **parcialmente afectada**.

OOPP GADMC Cumandá realiza labores de construcción de un muro de contención. **UGR GADMC Cumandá** junto con **SNGRE** realizan inspección técnica y recorrido por las zonas afectadas. **SNGR CZ3** monitorea el evento.

- **Chimborazo /Alausí /Multitud /Varios Sectores.** El 29/04/2024 Debido a las lluvias presentes en el sector, se produjo un aluvión que afectó a los recintos de Piñanpungo y El Citado, existen viviendas en riesgo y un puente afectado, las personas en riesgo fueron evacuadas a sitios seguros en los recintos reportados. **SNGR** realizó el levantamiento de información familias y personas damnificadas en el sector de El Citado.

MTOP informa que se hará paso controlado en la vía **Riobamba – Pallatanga – Cumandá** por los próximos días únicamente en los horarios de **05h00 a 08h00** y de **17h00 a 18h00**. CB Pallatanga continúan los trabajos de búsqueda y rescate, MSP realizó la atención médica a personas en la comunidad del Citado en los albergues temporal.

Parroquia Piñanpungo:

- 1 puente afectado
- 1 vivienda afectada
- 2 vías de tercer orden afectadas (cerrada)
- 2 familias afectadas evacuadas.

Parroquia EL Citado:

- 10 familias damnificadas.
- 26 personas damnificadas.
- 4 hectáreas de cultivo afectados.
- 6 hectáreas de cultivos destruidos.
- 15 animales afectados.
- 55 familias afectadas.
- 200 personas afectadas.
- 1 persona herida.
- 41 familias, 107 personas evacuadas (15 familias, 42 personas Escuela Pablo Arenas, 26 familias 65 personas Iglesia Evangélica).
- 12 viviendas afectadas
- 6 viviendas destruidas
- 4 puentes destruidos.
- 1 Unidad Educativa afectada (U.E Carlos Calero Gallegos).
- 1 Bien público destruido (iglesia).
- 10 Bienes públicos afectados (6 Postes de luz y 2 transformadores, 1 casa comunal y 1 cancha comunitaria)
- Sistema eléctrico afectado en un 2%
- 17 bienes privados afectados (15 motos, 1 camión, 1 auto).

Parroquia Chaguarpata:

- 1 persona desaparecida.

CB Pallatanga conjuntamente con el **GOE**, familiares y personas de la comunidad realizan la búsqueda de la persona desaparecida de sexo femenino de 18 años. **GAD Provincial** conjuntamente con **GAD Cantonal Alausí** realizan la limpieza y habilitación de la vía. **SNGR** monitorea el evento y realizó levantamiento de información. **MSP** realizó la atención médica a personas en los albergues temporales de la comunidad del Citado. **SNGR** realizó la activación de la Sala de Situación en Multitud. **Ministerio de la Mujer** brinda apoyo psicológico en los alojamientos temporales. **SNGR UPREA** con **MIES** realizan el levantamiento de EVIN digital. **MINEDUC Distrito 06D02 Alausí- Chunchi** realizó la inspección de la Escuela Manuel Benjamín Carrión en Chaguarpata. **CB Alausí** realiza la entrega de agua potable en los alojamientos temporales y realiza sobrevuelo con drones en el sector de Piñanpungo.

Zona 5

- **Bolívar / Guaranda / Guanujo / Las Cochabambas**, Policía Nacional informa que a causa de las lluvias registradas en la tarde del 29/04/2024 se produjo un aluvión en la zona alta, el cual arrasó y dejó a una persona fallecida.

- 1 persona fallecida

Personal de DINASED realizó el levantamiento del cadáver.

- **Los Ríos/Babahoyo/Pimocha/rcto. La Chorrera - rcto. Santa Rita - rcto. La Fortuna - rcto. El Mamey - río Babahoyo**. Debido a las lluvias suscitadas en la mañana del 21/04/2024, se reportó desbordamiento del río Babahoyo, ingresando a varias viviendas del lugar.

Actualmente el caudal del río se encuentra con tendencia a disminuir de nivel, y las familias continúan en las viviendas.

- 482 viviendas afectadas
- 482 familias afectadas
- 1928 personas afectadas

SNGR en compañía de **UGR Babahoyo** y **Teniente Político de Pimocha** realizaron entrega de ayuda humanitaria en el rcto. Santa Rita el 29/04/2024. **UGR Babahoyo** realizó y facilitó documento EVIN el 24/04/2024. Se coordina con **MAG** para la inspección a cultivos

- **Los Ríos/Montalvo/Montalvo/rcto. Los Almendros - rcto. San Vicente - rcto. El Caimito - Río Chico - Boca Toma - Lola Chica - río Las Juntas**. Debido a la presencia de fuertes lluvias la madrugada del 21/04/2024, se reportó el desbordamiento del río Las Juntas con ingreso a varias viviendas del lugar.

Actualmente el caudal del río las Juntas se encuentra con tendencia a disminuir de nivel, las familias continúan en las viviendas y se espera reporte de afectaciones por parte del MAG

- 20 viviendas afectadas
- 20 familias afectadas
- 80 personas afectadas
- 90 metros lineales

- 1 Bien Público destruido (muro de contención)

UGR Montalvo se mantiene realizando levantamiento EVIN. **Coordinador Zonal 5-8 de SNGR** con **Directora Zonal 5 de SNGR** en compañía **técnico de UPREA** y **GAD Montalvo** realizaron barrido de afectaciones el 23/04/2024

- **Los Ríos/Babahoyo/Febres Cordero/La Rosita - Colombia Del Atío - Las Juntas - La Chontilla - El Rosario - La Angela - CEDEGE - río Las Juntas - río Atío.** Debido a las lluvias suscitadas en la madrugada del 21/04/2024, se reportó desbordamiento de los ríos Las Juntas con río Atío, ingresando a varias viviendas del lugar y afectando una vía de 2do orden desde La Rosita hacia Colombia del Atío.

Actualmente el caudal de los ríos antes mencionados, se encuentra en su nivel normal, las familias continúan en las viviendas. la vía de segundo orden continúa **cerrada** a la espera de la reparación por parte de Prefectura de Los Ríos

- 48 viviendas afectadas
- 48 familias afectadas
- 192 personas afectadas
- 50 metros lineales afectados
- 1 Puente afectado
- 1 bien público afectado (alcantarilla)
- 32 ha. de cultivos con pérdida total (cacao - arroz)
- 32 productores con cultivos con pérdida total

SNGR mediante una planificación realizará la entrega de ayuda humanitaria. **UGR Babahoyo** se mantiene realizando barrido en la zona afectada.

- **Los Ríos/Babahoyo/La Unión/Rcto. Limonal - Río Pita.** Debido a las lluvias suscitadas en la mañana del 21/04/2024, se reportó desbordamiento del río Pita, ingresando a varias viviendas del lugar.

Actualmente el caudal del río se encuentra en su nivel normal, las familias continúan en las viviendas y se espera reporte de afectaciones a cultivos por parte del MAG.

- 32 viviendas afectadas
- 32 familias afectadas
- 111 personas afectadas

Coordinador zonal 5-8 de SNGR con técnico de UPREA en compañía de **Gobernación de Los Ríos** y **GAD Babahoyo** realizaron entrega de ayuda humanitaria el 25/04/2024.

8. Afectación por lluvias - eventos de mayor impacto en los últimos 15 días

Esmeraldas
Esmeraldas/ San Lorenzo/ San Lorenzo/ Barrios: Bahía del Pañón, Miduvi y O3 de Julio
AFECTACIONES:
- 120 viviendas afectadas.
- 96 familias damnificadas (380 personas).
- 25 familias afectadas (100 personas).

Los Ríos
• **Babahoyo/Febres Cordero/La Rosita - Colombia Del Atío - Las Juntas - La Chontilla - El Rosario - La Angela - CEDEGE - río Las Juntas - río Atío**
AFECTACIONES:
- 48 viviendas afectadas
- 48 familias afectadas (192 personas).
- 50 metros lineales afectados
- 1 Puente afectado
- 1 bien público afectado (alcantarilla)
- 32 hectáreas de cultivo con pérdida total (cacao y arroz)
- 32 productores con cultivos con pérdida total
• **Montalvo/Montalvo/rcto. Los Almendros - rcto. San Vicente - rcto. El Calmito - Río Chico - Boca Toma - Lola Chica - río Las Juntas**
AFECTACIONES:
- 20 viviendas afectadas
- 20 familias afectadas (80 personas).
• **Babahoyo/La Unión/Rcto. Limonal - Río Pita.**
AFECTACIONES:
- 32 viviendas afectadas
- 32 familias afectadas (111 personas)
• **Babahoyo/Pimocha/Rcto. La Chorrera - Santa Rita - La Fortuna - El Mamey. (desbordamiento río Babahoyo)**
AFECTACIONES:
- 482 viviendas afectadas
- 482 familias afectadas (1928 personas)

Bolivar
• **Bolivar / Guaranda / Guanujo / Las Cochis**
AFECTACIONES:
- 1 persona fallecida

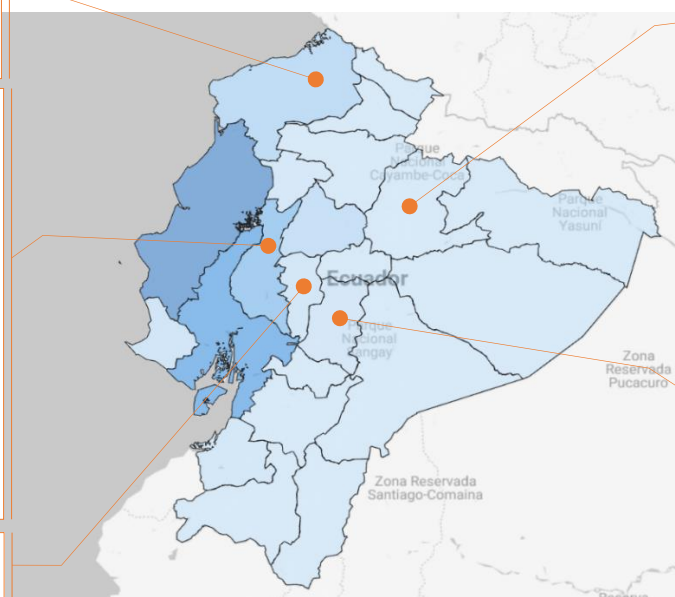

Napo
Oujos/San Francisco de Borja/Centro Poblado (27/04/2024)
AFECTACIONES:
-4 viviendas afectadas (4 familias-20 personas)
-1 bien privado (Instalaciones del Sindicato de Choferes)
-1 bien público afectado (Rotura de la tubería de agua potable)
-2 Unidades Educativas afectadas (Ingreso de agua y lodo)
-1 vía de primer orden afectada (habilitada)
-1 vías secundarias afectadas por lodo

Chimborazo
• **Chimborazo / Cumandá / Cumandá / Cruz de Hueso, vía Cumandá - Palatanga [E-407] (21/04/2024)**
- Vía de primer orden afectada. (cerrada)
- 1 persona evacuada (pernocta con familia de acogida).
- 2 personas heridas
- 30 personas atrapadas (retomaron a sus lugares de residencia)
- 30 bienes privados atrapados (autos, buses y camiones) [cifra preliminar].
• **Chimborazo / Alausi / Multitud / Varios Sectores (20/04/2024)**
Parroquia Píñanpungo:
- 1 puente afectado
- 1 vivienda afectada
- 2 vías de tercer orden afectadas (cerrada)
- 2 familias afectadas evacuadas.
Parroquia EL Citedo:
- 10 familias damnificadas (26 personas).
- 4 hectáreas de cultivo afectados.
- 6 hectáreas de cultivos destruidos.
- 15 animales afectados.
- 55 familias afectadas (200 personas).
- 1 persona herida.
- 41 familias evacuadas (107 personas).
- 12 viviendas afectadas
- 6 viviendas destruidas
- 4 puentes destruidos.
- 1 Unidad Educativa afectada (U.E Carlos Calero Gallegos).
- 1 Bien público destruido (Iglesia).
- 10 Bienes públicos afectados (8 Postes de luz y 2 transformadores, 1 casa comunal y 1 cancha comunitaria).
- Sistema eléctrico afectado en un 2%.
- 17 bienes privados afectados (15 motos, 1 camión, 1 auto).
Parroquia Chaguarpata:
- 1 persona desaparecida.

SitRep generado por la Dirección de Monitoreo de Eventos Adversos de la Secretaría Nacional de Gestión de Riesgos.

SitRep elaborado por:

Nombre: Alan Mite L. - Analista de Monitoreo de Eventos Adversos
Correo electrónico: alan.mite@gestionderiesgos.gob.ec
Teléfono: 042593500 ext. 1602

SitRep aprobado por:

Nombre: Mariana Quispillo M. - Director de Monitoreo de Eventos Adversos
Correo electrónico: director.monitoreo@gestionderiesgos.gob.ec
Teléfono: 042593500 ext. 1631

Para ser agregado o removido de esta lista de SitRep, por favor envíe un correo electrónico a sala.nacional@gestionderiesgos.gob.ec
Para más información, visite nuestro sitio Web: <http://www.gestionderiesgos.gob.ec/informes-de-situacion-actual-por-eventos-adversos-ecuador/>