

REPORTE DE MONITOREO DE AMENAZAS Y EVENTOS PELIGROSOS - No. 0242





Fecha y Hora de actualización: miércoles, 01 de mayo de 2024 - 09:01:58 / Página 1 de 11

Periodo de Monitoreo: Desde: 21:00 30/04/2024 Hasta: 09:00 01/05/2024

1. Monitoreo de amenazas

- Amenaza en desarrollo, posible desencadenamiento de eventos peligrosos.
- Amenaza en incremento y probable materialización inminente.
- Amenaza dentro de los parámetros normales.

PELIGRO VOLCÁNICO:

| Ubicación | Nivel de alerta declarada | Situación actual | Valoración actual |
|---|---------------------------|--|-------------------|
|  Volcán Reventador Napó | NARANJA | 07:00 Mediante cámaras se visualiza el volcán nublado. | ● |
|  Volcán Chiles-Cerro Negro Carchí | AMARILLA | 07:00 Mediante cámaras se visualiza el volcán nublado. | ● |
|  Volcán Sangay Morona Santiago | AMARILLA | 07:00 Mediante cámaras se visualiza el volcán nublado, sin novedad. | ● |
|  Volcán La Fernandina Galápagos | - | Con imágenes satelitales del GOES-16 se observa anomalías termales permanentes debido a la actividad del volcán. Actualmente los flujos de lava han alcanzado la costa y se encuentran en contacto con el mar, por lo que producto de ello se pueden observar emisiones de vapor de agua y gases. Se recomienda tomar precauciones en cuanto a las actividades turísticas, pesqueras, investigativas, entre otras. | ● |

PELIGRO POR DESBORDAMIENTOS DE CUERPOS HÍDRICOS:

00 cuerpos de agua desbordado:

| Provincia | Cantón | Parroquia | Sector | Nombre |
|-----------|--------|-----------|--------|--------|
| -- | -- | -- | -- | -- |

02 cuerpos de agua con tendencia a aumentar el nivel:

| Provincia | Cantón | Parroquia | Sector | Nombre |
|------------|----------------------------------|---|---------------------|---------------|
| Guayas | Alfredo Baquerizo Moreno (Juján) | Alfredo Baquerizo Moreno (Juján) Cabecera Cantonal | Recinto El Transito | Los Amarillos |
| Chimborazo | Cumandá | Cumanda | Cumanda | Chimbo |

PELIGRO POR INCENDIOS FORESTALES:

00 incendios forestales activos:

| Provincia | Cantón | Parroquia | Sector | Afectación (Ha) | Fecha de inicio |
|-----------|--------|-----------|--------|-----------------|-----------------|
| -- | -- | -- | -- | -- | -- |

00 incendio forestal controlado:

| Provincia | Cantón | Parroquia | Sector | Afectación (Ha) | Fecha de inicio |
|-----------|--------|-----------|--------|-----------------|-----------------|
| -- | --- | -- | --- | -- | -- |

PELIGRO POR APERTURA O COLAPSO DE PRESAS Y REPRESAS:

| Recurso | Cota mínima | Cota Actual | Cota máxima | Hora de corte | Valoración |
|------------------------------|-------------|-------------|-------------|---------------|------------|
| Molino, Azuay | 1970.00 | --- | 1990.50 | --- | --- |
| Mazar, Azuay | 2138.05 | --- | 2153.45 | --- | --- |
| Daule Peripa, Guayas | 70.00 | 82.85 | 85.00 | 08:45 | ● |
| Central Baba, Los Ríos | 114.00 | 116.14 | 117.00 | 08:45 | ● |
| Chongón, Guayas | 44.50 | --- | 55.15 | --- | --- |
| El Azúcar, Santa Elena | 40.00 | --- | 45.09 | --- | --- |
| San Vicente, Santa Elena | 50.00 | --- | 57.49 | --- | --- |
| La Esperanza, Manabí | 53.40 | 63.49 | 66.00 | 08:59 | ● |
| Poza Honda, Manabí | 104.29 | 105.13 | 106.50 | 08:59 | ● |
| Multipropósito Chone, Manabí | 48.00 | 63.88 | 68.50 | 08:59 | ● |
| Agoyán, Tungurahua | 1645.00 | --- | 1651.00 | --- | --- |
| Pucará-Pisayambo, Tungurahua | 3541.00 | --- | 3565.00 | --- | --- |

Para mayor información de las Declaratorias de niveles de alerta vigentes por amenazas y/o eventos peligrosos, puede visitar la página web:

REPORTE DE MONITOREO DE AMENAZAS Y EVENTOS PELIGROSOS – No. 0242

Fecha y Hora de actualización: miércoles, 01 de mayo de 2024 – 09:01:58 / Página 2 de 11

<https://www.gestionderiesgos.gob.ec/niveles-de-alertas-y-declaratorias-vigentes-establecidas-por-la->



SITUACIÓN HIDROMETEOROLÓGICA:

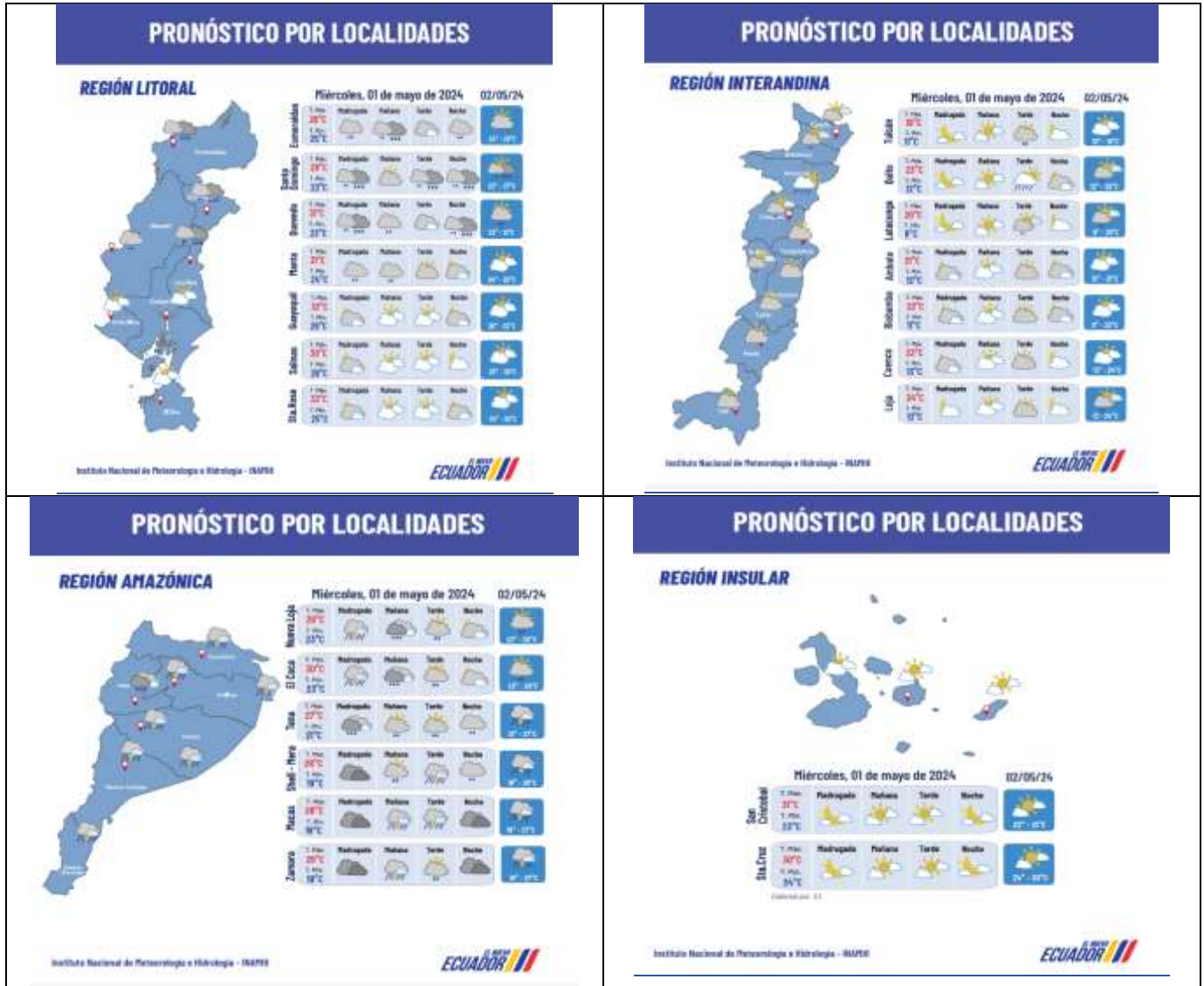

PELIGRO SÍSMICO:

| Fecha - Hora Local | Magnitud | Profundidad | Cercano a | Sentido por la población |
|--------------------|----------|-------------|-----------|--------------------------|
| --- | --- | --- | --- | --- |

2. Monitoreo de eventos peligrosos (emergencias y desastres)

ZONA 1



Inundación

Localización:

Esmeraldas/Muisne/Salima/ cabecera parroquial.

Antecedentes:

El 21/04/2024, por lluvias de la madrugada y mañana se registró el desbordamiento del río Salima provocando una inundación en el sector, cabe indicar que las familias se encuentran en sus mismas viviendas.

Situación actual:

El río Salima ya no se encuentra desbordado.

Dirección: Edificio CIS ECU-911,
Av. Samborondón KM 0,5
Código postal: 092301 / Samborondón-Ecuador,
Teléfono: +593-4 2593-500
www.gestionderiesgos.gob.ec

REPORTE DE MONITOREO DE AMENAZAS Y EVENTOS PELIGROSOS – No. 0242

Fecha y Hora de actualización: miércoles, 01 de mayo de 2024 – 09:01:58 / Página 3 de 11

| | |
|--------------------------------|---|
| Afectaciones: | - 10 familias afectadas (dato preliminar a la espera de la EVIN). - 10 viviendas (dato preliminar a la espera de la EVIN). |
| Acciones de respuesta: | La UGR Muisne realizó inspección y coordina recursos para remitir la EVIN. |
| Fuentes de información: | SNGR CZ1 Umeva Esmeraldas/UGR Muisne |



Aluvion

| | |
|--------------------------------|---|
| Localización: | Carchi/Tulcán/El Carmelo/Cartagena. |
| Antecedentes: | El 27/03/2024, debido a las lluvias registradas los últimos días, se incrementó el caudal de la quebrada Cartagena provocando su desbordamiento, posterior un aluvión que arrastró piedras, palos, flujos de lodo afectando a varias viviendas, bienes públicos y bienes privados, dejó sin energía eléctrica a todo el sector Cartagena incluyendo la cabecera parroquial de El Carmelo. El 27/03/2024, se realizó el rescate con vida de 5 personas que se encontraban atrapadas en sus viviendas en el cual 1 persona resultó con heridas leves. El 01/04/2024, mediante la Resolución de Emergencia GAD-MT NRO.003-2024, el Sr. Alcalde del cantón declara en emergencia. Mediante la Resolución de Emergencia GAD-MT NRO.003-2024, el Sr. Alcalde del cantón declara en emergencia al GAD C Tulcán, por el lapso de 60 días, a fin de intervenir y controlar de forma inmediata la situación. |
| Situación actual: | - 100 m lineales de vía afectados. - 14 familias, 37 personas damnificadas - 5 familias, 17 personas afectadas - 5 viviendas destruidas - 10 viviendas afectadas - 20.05 hectáreas de cultivos afectadas. - 5 personas atrapadas, rescatadas con vida de las cuales 1 con heridas leves. - 1 bien privado destruido (camioneta) - 2 bienes privados afectados (1 bus, 1 iglesia parroquial) - 1 bien público afectado (canchas de fútbol) - 7 bienes públicos destruidos (70 m de cableado de media tensión; 150 m de cableado de baja tensión; 4 postes (1 de 12 y 3 de 10); 1 transformador eléctrico) - 100% de energía eléctrica afectada (restablecido) - 100% de agua de consumo afectado (restablecido) |
| Afectaciones: | SNGR realizó otra entrega de asistencia humanitaria complementaria. GAD Provincial del Carchi con el apoyo del GAD C Tulcán, GAD C Sucumbios, GAD Parroquial Julio Andrade, GAD Parroquial El Playón de San Francisco y GAD Parroquial El Carmelo continúan realizando trabajos de limpieza y remoción de flujos de lodo y escombros. |
| Acciones de respuesta: | SNGR CZ1 Umeva Carchi/ SIS ECU 911 Tulcán/ GAD P Carchi/GAD C Tulcán/ PPNN/ FFAA/EMELNORTE/CB Tulcán/ MSP/ GAD Parroquial Carmelo |
| Fuentes de información: | |



Subsidencia

| | |
|--------------------------------|---|
| Localización: | Esmeraldas/Muisne/Muisne/Pueblo Nuevo vía a Muisne E[381]. |
| Antecedentes: | El 20/02/2024, por lluvias suscitadas se registró una subsidencia que afectó la vía de primer orden la cual se encuentra parcialmente habilitada, adicional se registraron viviendas afectadas. |
| Situación actual: | La vía de primer orden se mantiene parcialmente habilitada con precaución a conducir. Las familias afectadas se encuentran pernoctando en sus viviendas. |
| Afectaciones: | - 6 familias afectadas (dato preliminar a la espera de la EVIN). - 5 viviendas afectadas. - 2 bienes privados afectados - 70 metros lineales afectados . |
| Acciones de respuesta: | MTOP Esmeraldas se encuentra realizando los trabajos de rehabilitación vial. |
| Fuentes de información: | SNGR CZ1 Umeva Esmeraldas/MTOP Esmeraldas |

ZONA 2



Inundación

| | |
|-------------------------------|---|
| Localización: | Napo/Quijos/San Francisco de Borja/Centro Poblado |
| Antecedentes: | El 27/04/2024, por lluvias y debido al taponamiento de una Quebrada, se produjo el desbordamiento y posterior inundación |
| Situación actual: | as viviendas y la vía están afectadas por acumulación de agua y lodo, al momento si existe paso vehicular y los trabajos de limpieza continúan. El nivel de agua en la quebrada es normal. |
| Afectaciones: | - 3 viviendas afectadas (Continúan en la etapa de evaluación) - 2 Unidades Educativas afectadas (ingreso de agua y lodo) - 1 vía de primer orden afectada (habilitada) |
| Acciones de respuesta: | MINEDUC a través de mingas de la comunidad educativa realizan la limpieza de las unidades afectadas por el lodo. La Unidad de Gestión de Riesgos del Municipio realiza el levantamiento de información. |

REPORTE DE MONITOREO DE AMENAZAS Y EVENTOS PELIGROSOS – No. 0242

Fecha y Hora de actualización: miércoles, 01 de mayo de 2024 – 09:01:58 / Página 4 de 11

Fuentes de información: SNGR CZ2 Umeva Napo-Orellana/CB Quijos/ ECU 911 Quito / SNGR Unidad de Monitoreo Pichincha

Socavamiento



| | |
|--------------------------------|---|
| Localización: | Napo/El Chaco/Gonzalo Diaz De Pineda (El Bombón)/San Rafael, Piedra Fina 2, San Luis, San Carlos, via Y de Baeza-Lago Agrio [E45]. |
| Antecedentes: | Debido al proceso erosivo desarrollado desde febrero del 2020, el río Quijos (Alto Coca) mantiene en riesgo a varias viviendas y sectores estratégicos, tales como: la Red Estatal Vial [E45], Hidroeléctrica Coca Codo Sinclair, tuberías de SOTE, Poliducto Shushufindi – Quito y OCP. |
| Situación actual: | Se mantiene la declaratoria emitida mediante resolución SGR-058-2021 de cambiar el nivel de alerta Naranja a Roja. El frente de erosión se encuentra en la abscisa 7+500 por 180 días (21/01/2024). La vía El Chaco-Reventador se encuentra habilitada. |
| Afectaciones: | <ul style="list-style-type: none"> - Desde el 2020 a la fecha las afectaciones son las siguientes: - 122 personas afectadas - 27692 personas afectadas indirectas - 76 personas damnificadas - 105 personas evacuadas - 7 viviendas destruidas - 1120 metros de vía afectadas - 4 puentes destruidos: (Puente sobre el río Montana, Marker, Ventana 2 y Puente Piedra Fina 2) - 4 bienes Afectados: (tuberías del SOTE, Poliducto Shushufindi- Quito y OCP, Sistema de Agua Potable de San Luis ,05/09/2023 bus interprovincial) - 100.03 Ha de Cultivo perdidos - 3448 animales de granja afectados y muertos |
| Acciones de respuesta: | El 30/12/2023, MTOP junto a otras instituciones como GAD Municipal El Chaco, GAD Municipal de Gonzalo Pizarro, GAD Provincial de Sucumbios y Petroecuador, habilitaron al 100% el puente bailey. La Comisión Ejecutora Río Coca - CELEC EP, SNGR CZ2 y CCGR San Luis realizan monitoreo constante. |
| Fuentes de información: | SNGR CZ2 Umeva Napo-Orellana/CELEC EP/GAD Municipal El Chaco/MTOP/teniente Político Gonzalo Diaz de Pineda |

[MP1]

ZONA 3

Socavamiento



| | |
|--------------------------------|---|
| Localización: | Chimborazo/Cumandá/Cumandá/Cruz de Hueso, vía Cumandá - Pallatanga [E-487]. |
| Antecedentes: | El 21/04/2024, a causa de las fuertes lluvias suscitadas en el sector se reportó un socavamiento en la mesa de la vía, que afectó totalmente la vía de primer orden. |
| Situación actual: | La persona alojada en el Alojamiento Temporal fue llevada por un familiar (hijo) hacia el sector de La Victoria, el alojamiento se encuentra activo, pero no hay personas pernoctando en el mismo. |
| Afectaciones: | <ul style="list-style-type: none"> - Vía de primer orden afectado (cerrada) - 30 personas atrapadas (retornaron a sus lugares de residencia). - 30 bienes privados atrapados (fueron retirados) - 1 Persona Evacuada (Casa de la Diócesis de Riobamba) - 2 personas heridas. |
| Acciones de respuesta: | SNGR realizó la entrega de asistencia humanitaria en los recintos Sacramento, Copalillo, Cruz de Hueso, La Soberana, San Pablo y Guagal. |
| Fuentes de información: | SNGR CZ3 Umeva Tungurahua/MTOP, GAD Provincial |

Aluvion



| | |
|--------------------------|--|
| Localización: | Chimborazo/Alausi/Multitud/varios sectores. |
| Antecedentes: | El 20/04/2024, debido a las lluvias presentes en el sector, se produjo un aluvión que afectó a los recintos de Piñanpungo y El Citado, existen viviendas en riesgo y un puente afectado, las personas en riesgo fueron evacuadas a sitios seguros en los recintos reportados. MTOP informa que se procede al cierre del paso vehicular en el tramo Riobamba-Pallatanga-Cumandá, al momento CB Pallatanga retorna a base después de realizar un barrido de 3 km en las labores de búsqueda de la persona desaparecida no se pudo localizar se continuara los trabajos de búsqueda el día de mañana, MSP realizó la atención medica a personas en la comunidad del Citado en los albergues temporal. |
| Situación actual: | |
| Afectaciones: | <p>Piñanpungo:</p> <ul style="list-style-type: none"> 1 puente afectado 1 vivienda afectada 2 vías de tercer orden afectadas (cerrada) 2 familias afectadas evacuadas. <p>EL Citado:</p> <ul style="list-style-type: none"> 10 familias damnificadas. 26 personas damnificadas. 4 hectáreas de cultivo afectados. 6 hectáreas de cultivos destruidos. 15 animales afectados. |

REPORTE DE MONITOREO DE AMENAZAS Y EVENTOS PELIGROSOS – No. 0242

Fecha y Hora de actualización: miércoles, 01 de mayo de 2024 – 09:01:58 / Página 5 de 11

| | |
|--------------------------------|--|
| | <p>55 familias afectadas. 200 personas afectadas. 1 persona herida. 26 familias, 104 personas evacuadas (14 familias, 55 personas Escuela Pablo Arenas, 12 familias 49 personas Iglesia Evangélica). 12 viviendas afectadas 6 viviendas destruidas 4 puentes destruidos. 1 Unidad Educativa afectada (U.E Carlos Calero Gallegos). 1 Bien público destruido (iglesia). 10 Bienes públicos afectados (6 Postes de luz y 2 transformadores, 1 casa comunal y 1 cancha comunitaria) Sistema eléctrico afectado en un 2% 17 bienes privados afectados (15 motos, 1 camión, 1 auto).</p> <p>Chaguarpata: 1 persona desaparecida.</p> |
| Acciones de respuesta: | <p>UGR GADMC Alausí, GAD Provincial y CB Pallatanga conjuntamente con el GOE, familiares y personas de la comunidad realizan la búsqueda de la persona desaparecida de sexo femenino de 18 años. GAD Provincial realizan la limpieza y habilitación de la vía. SNGR monitorea el evento y realizó levantamiento de información. MSP realizó la atención médica a personas en los albergues temporales de la comunidad del Citado.</p> |
| Fuentes de información: | SNGR CZ3 Umeva Tungurahua/PPNN/Cuerpo de Bomberos |



Inundación

| | |
|--------------------------------|---|
| Localización: | Pastaza/Pastaza/Montalvo (Andoas) / Comunidades: Teresa Mama, Montalvo, Mangu Urku, Boveras, Chuvacocho, Muruc Pishi, Santo Tomás, Playas, Campos, Jatunayaku, Kilo Alpa, Ikiam, Kapirna. |
| Antecedentes: | El 19/04/2024, por causas de las fuertes lluvias suscitadas en la madrugada se produjo el desbordamiento del río Bobonaza que afecta a la comunidad. |
| Situación actual: | GAD Parroquial realizó una inspección del evento verificando las familias afectadas en las comunidades antes mencionadas, las familias afectadas se encuentran con familiares de acogida. Al momento el río Bobonaza aún continúa desbordado |
| Afectaciones: | - 54 familias afectadas (Cifra preliminar) - 54 viviendas afectadas (Cifra preliminar) |
| Acciones de respuesta: | GAD Parroquial Montalvo realizó una inspección del evento. Personal de SNGR-CZ3 realizó la planificación para realizar la inspección al lugar del evento el día lunes 22/04/2024, ya que se puede ingresar a las comunidades por vía fluvial. SNGR monitorea el evento. |
| Fuentes de información: | SNGR CZ3 Umeva Tungurahua/GAD Parroquial / SNGR-CZ3 |



Inundación

| | |
|--------------------------------|---|
| Localización: | Pastaza/Pastaza/Montalvo/Comunidad Llanhamacochoa. |
| Antecedentes: | El 19/04/2024, por causas de las fuertes lluvias suscitadas en la madrugada se produjo el desbordamiento del río Conambo que afecta a la comunidad. |
| Situación actual: | Al momento el río Conambo regreso a su cauce natural |
| Afectaciones: | -- |
| Acciones de respuesta: | UGR Pastaza realiza el levantamiento de información en territorio. |
| Fuentes de información: | SNGR CZ3 Umeva Tungurahua/ TP GAD P Curaray/SNGR-CZ3 |



Inundación

| | |
|--------------------------------|---|
| Localización: | Pastaza/Pastaza/Sarayacu/Comunidad Pakayaku. |
| Antecedentes: | El 19/04/2024, a causa de las fuertes lluvias suscitadas en el sector la madrugada se produjo el desbordamiento del río Bobonaza que afecta a varios cultivos, al momento no se reporta afectaciones a viviendas. |
| Situación actual: | SNGR realizó la entrega de asistencia humanitaria con el apoyo de FFAA en el sector de Pakayaku. |
| Afectaciones: | - 1 bien público afectado (Plaza gastronómica o mercado) |
| Acciones de respuesta: | SNGR monitorea el evento entregó asistencia humanitaria. |
| Fuentes de información: | Uprea Pastaza / SNGR Unidad de Monitoreo Tungurahua. |

REPORTE DE MONITOREO DE AMENAZAS Y EVENTOS PELIGROSOS – No. 0242

Fecha y Hora de actualización: miércoles, 01 de mayo de 2024 – 09:01:58 / Página 6 de 11



Inundación

| | |
|--------------------------------|--|
| Localización: | Pastaza/Arajuno/Curaray/varios Sectores. (Tzapino, Curaray, Bataboro) |
| Antecedentes: | El 18/04/2024, y la madrugada del 19/04/2024, debido a las precipitaciones presentadas en el sector se produce el desbordamiento del río Bataboro afectando a varias comunidades en sus cultivos y en las peceras de crianza de tilapias. COE Provincial Pastaza en sesión extraordinaria del 20 de abril del 2024 por unanimidad la plenaria resolvió: |
| Situación actual: | 1.- Solicitar a las Unidades de Gestión de Riesgos del GAD Cantonal de Pastaza y de Arajuno, el levantamiento de información del numérico de personas afectadas 2.- Solicitar a las Fuerzas Armadas la activación de los medios aéreos, y terrestres a través de Gestión de Riesgos, a fin de realizar la entrega de atención humanitaria. 3.- Solicitar a las Fuerzas Armadas la activación de los medios aéreos, a través de Gobernación de Pastaza, a fin de realizar el sobrevuelo para el reconocimiento de áreas afectadas y el ingreso de personal de las UGRS para el levantamiento de información y entrega de atención humanitaria. 4.- Coordinar desde la Unidad de Gestión de riesgos a fin de determinar si existe la necesidad de levantamiento de información mediante medios fluviales, de ser el caso de requiere el apoyo de combustible y lubricantes, se lo realizará a través del GAD Provincial de Pastaza. 5.- Solicitar la MSP un Informe de verificación del estado de salud de los habitantes de las comunidades afectadas. 6.- Activar el UGR Provincial. 7.- El COE se declara en sesión permanent |
| Afectaciones: | - 7 familias afectadas. (Información preliminar) - 7 viviendas afectadas. (Información preliminar) - 74 familias afectadas en cultivos |
| Acciones de respuesta: | Se reunió el COE Provincial de Pastaza. SNGR CZ3 monitorea el evento. |
| Fuentes de información: | SNGR CZ3 Umeva Tungurahua/UPREA Pastaza |

ZONA 4



Socavamiento

| | |
|--------------------------------|--|
| Localización: | Santo Domingo de Los Tsáchilas/La Concordia/La Concordia/En la entrada a la parroquia Las Villegas, vía de primer orden La Concordia - Monterrey. |
| Antecedentes: | El 19/04/2024, debido a las lluvias suscitadas en la madrugada se produjo un socavamiento en la vía de primer orden. |
| Situación actual: | Al momento la vía de primer orden se encuentra parcialmente habilitada solo para el paso peatonal y motos. Cabe indicar que continúa cerrada al paso de vehículos livianos y pesados. Las vías alternas son: 1.- Vía antigua La Villegas- Monterrey 2.- La Concordia - Plan Piloto - Las Villegas - Monterrey. |
| Afectaciones: | - 30 metros de afectación de la vía aprox. - 1 bien público afectado (ambulancia MSP) - 2 personas heridas - 1 persona fallecida |
| Acciones de respuesta: | CTE brinda seguridad en el sitio. MTOP continúa con los trabajos en el sitio. SNGR UMEVA Monitorea el evento. |
| Fuentes de información: | SNGR CZ4 Umeva Santo Domingo/ECU 911/C.B. |

ZONA 5



Inundación

| | |
|--------------------------------|---|
| Localización: | Guayas/Bucay/Bucay/varios sectores Río Chimbo, Río Limón. |
| Antecedentes: | El 21/04/2024, por las fuertes precipitaciones presentadas entre la madrugada se produjo el desbordamiento del río Chimbo y Limón, varias viviendas se han visto afectadas. |
| Situación actual: | UGR informa que las familias evacuadas se encuentran en casa de acogida. El río Chimbo y el Río Limón se encuentra con tendencia a subir su caudal. Al momento las calles no se encuentran con acumulación de agua. |
| Afectaciones: | - 2 familias evacuadas (9 personas) |
| Acciones de respuesta: | GAD Cantonal se encuentra realizando levantamiento de información. UMEVA Guayas realiza seguimiento a la novedad. |
| Fuentes de información: | SNGR CZ5 Umeva Guayas/GAD Cantonal Bucay |

Inundación

| | |
|----------------------|--|
| Localización: | Los Ríos/Montalvo/Montalvo/rcto. Los Almendros - rcto. San Vicente - rcto. El Caimito - río Las Juntas |
| Antecedentes: | El 21/04/2024, debido a la presencia de fuertes lluvias la madrugada se reportó el desbordamiento del río Las Juntas con ingreso a varias viviendas del lugar. |

REPORTE DE MONITOREO DE AMENAZAS Y EVENTOS PELIGROSOS – No. 0242

Fecha y Hora de actualización: miércoles, 01 de mayo de 2024 – 09:01:58 / Página 7 de 11



| | |
|--------------------------------|---|
| Situación actual: | Actualmente el caudal del río las Juntas se encuentra con tendencia a disminuir de nivel, aun se visualiza presencia de agua en las partes bajas del sector, las familias continúan en las viviendas y se espera reporte de afectaciones a cultivos por parte del MAG |
| Afectaciones: | - 10 viviendas afectadas - 10 familias afectadas - 40 personas afectadas |
| Acciones de respuesta: | Cuerpo de Bomberos de Montalvo realizó verificación de novedades el 22/04/2024 |
| Fuentes de información: | SNGR-CZ5 Umeva Los Ríos/ UGR Montalvo |



| | |
|--------------------------------|---|
| Inundación | |
| Localización: | Los Ríos/Montalvo/Montalvo/Pisagua Alto – Río La Tigrera |
| Antecedentes: | El 21/04/2024, debido a la presencia de fuertes lluvias la madrugada se reportó el desbordamiento del río La Tigrera, mismo que deja varias viviendas afectadas con presencia de agua |
| Situación actual: | Actualmente las familias se mantienen en sus hogares. |
| Afectaciones: | - 5 viviendas afectadas - 5 familias afectadas - 20 personas afectadas |
| Acciones de respuesta: | UGR Montalvo en compañía de Cuerpo de Bomberos del Cantón se encuentra realizando barrido en la zona afectada. |
| Fuentes de información: | SNGR CZ5-Umeva Los Ríos/ UGR Montalvo |

ZONA 6



Colapso Estructural

| | |
|--------------------------------|--|
| Localización: | Cañar/La Troncal/Manuel J. Calle/Puente de la Cadena |
| Antecedentes: | El 21/04/2024, debido a causas aún no determinadas se produjo el colapso de un puente sobre la vía de primer orden, Vía Zhud-Cochancay [E-40]. Vía alterna: La Troncal-Puerto Inca km 26. UGR La Troncal informa que con fecha 21/04/2024 se activó el COE Cantonal en donde se determinaron las siguientes resoluciones: - Prefectura en coordinación con el equipo técnico del GAD Cantonal habilitarán un paso lateral en el km 3.6 - MTOP implementará un puente Bailey - Prefectura y Policía Nacional brindarán seguridad en el punto y en vías alternas |
| Situación actual: | - Reconexión de una línea de agua potable afectada - Consejo de seguridad ciudadana y Comisaría Municipal actuarán en temas de seguridad - El COE Cantonal se mantiene activo SNGR CZ6 con fecha 22/04/2024 el Coordinador y Técnico realizaron vista técnica en el lugar del evento conjuntamente con Gobernación, MTOP y GAD Provincial. |
| Afectaciones: | - 4 persona heridas (heridas leves) - 1 puente destruido - 50 metros de vía aproximadamente (vía cerrada) - 2 bienes privados afectados (vehículos livianos) |
| Acciones de respuesta: | SNGR ZC6, MTOP, GAD Provincial realizaron la visita e inspección técnica en el punto. |
| Fuentes de información: | SNGR CZ6 Umeva Azuay-Cañar/Cuerpo de Bomberos de La Troncal. |



Colapso Estructural

| | |
|--------------------------------|--|
| Localización: | Morona Santiago/Sucua/Huambi / Kumbatza |
| Antecedentes: | Debido a la deterioro y a la falta de mantenimiento se produjo el desprendimiento de un cable guía de acero del lado derecho del puente colgante sobre el río Upano paso a Kumbatza, generando el colapso estructural parcial del mismo. |
| Situación actual: | Al momento CB-Sucua, Morona y Logroño rescataron a una persona fallecida, sin embargo, se mantienen realizando actividades de búsqueda. |
| Afectaciones: | - 1 puente afectado - 1 bien privado afectada (vehículo) - 9 personas rescatadas - 6 personas fallecidas - 1 persona desaparecida (por confirmar) |
| Acciones de respuesta: | Cuerpo de Bomberos Sucúa, Morona y Logroño se mantienen realizando actividades de búsqueda y rescate. Policía Nacional se moviliza al lugar para realizar el levantamiento del cadáver. SNGR se mantiene en constante monitoreo |
| Fuentes de información: | SNGR-CZ6 Umeva Morona Santiago/ Cuerpo de Bomberos Morona-Sucua-Logroño |

REPORTE DE MONITOREO DE AMENAZAS Y EVENTOS PELIGROSOS – No. 0242

Fecha y Hora de actualización: miércoles, 01 de mayo de 2024 – 09:01:58 / Página 8 de 11



Deslizamiento

| | |
|--------------------------------|--|
| Localización: | Azuay/Santa Isabel/Santa Isabel/La Cría. |
| Antecedentes: | El 03/06/2022, se suscitó un deslizamiento producto de la saturación del suelo originado por la combinación del deficiente sistema de riego en el sector, del taponamiento de diferentes quebradas y la deficiencia en el drenaje del terreno. El 06/04/2023, la SGR emitió el cambio a ALERTA NARANJA El 20/06/2023 MIES entregó Bonos de Contingencia a 22 familias afectadas de la comunidad La Cría. |
| Situación actual: | Con fecha 23 de Enero del 2024, UGR Santa Isabel informa que para dar cumplimiento a las resoluciones establecidas el 10-01-2024 por el COE Cantonal Santa Isabel, se han realizado las siguientes acciones: 1. Se mantienen activadas las siete (7) mesas técnicas de trabajo y los tres (3) grupos de trabajo del COE Cantonal de Santa Isabel. 2. Se elaboró y entregó informe de recomendación de cambio de uso del suelo al Concejo Cantonal de Santa Isabel. 3. Se entregó informe de justificativos técnicos para la declaración de zona inhabitable, a la Dirección de Planificación y Departamento Jurídico del GAD Santa Isabel. 4. SGR motivó la activación del COE Provincial con la finalidad de dar a conocer a la plenaria sobre la situación actual del macro deslizamiento en el sector La Cría y dar atención desde cada una de sus competencias como MTT-P y GTT. 5. Se realizó la reunión y socialización de la propuesta de habilitación de la vía Sulupali Grande – Sauce Loma – El Progreso con el Departamento de Vialidad del GAD Provincial. 6. Se entregaron los estudios y diseños a la Gobernación del Azuay y CELEC para la evaluación del problema y determinación de soluciones. 7. Se actualizan los datos de afectados y damnificados, así como las personas en el AT y otras modalidades de AT. 8. Se adecuan los espacios en el Alojamiento Temporal por parte del Municipio de Santa Isabel. 9. Se programó la capacitación al personal municipal por parte de la SGR. 10. Se enviaron oficios al GAD Provincial para la inclusión de los estudios de los sistemas de riesgo en la planificación operativa anual. 11. Se realizó la solicitud de gestión interinstitucional para la realización de estudios de zonificación geotectónica en los sectores de proyección urbana. 12. Se elabora el plan de respuesta para la atención a las familias que permanecen dentro de la zona de influencia del macro deslizamiento de La Cría. |
| Afectaciones: | <ul style="list-style-type: none"> - 82 familias afectadas (308 personas) - 8 familias damnificadas (25 personas que permanecen en casa de familias acogientes) - 130 personas evacuadas (albergue temporal) (Con fecha 15/08/2023 se encuentran en el albergue 38 familias 104 personas) - 38 familias evacuadas. - 44 viviendas afectadas - 8 viviendas destruidas - 3 bienes privados afectados (capilla, casa comunal, cancha central) - 2 bienes públicos afectados |
| Acciones de respuesta: | UGR Santa Isabel en conjunto con SGR CZ6 realizan acciones de atención a la emergencia |
| Fuentes de información: | SNGR CZ6 Umeva Azuay-Cañar. |

3. Monitoreo de estado de vías afectadas por eventos peligrosos

05 VÍAS DE PRIMER ORDEN CERRADAS:

| No. | Provincia | Cantón | Parroquia | Sector/Vía | Evento Peligroso | Afectación (mts lineales) | Fecha del evento | Vías alternas |
|-----|--------------------------------|--------------|-----------------|---|---------------------|---------------------------|------------------|---|
| 1 | Chimborazo | Cumandá | Cumandá | Cruz de Hueso, vía Cumandá - Pallatanga [E-487]. | SOCAVAMIENTO | -- | 21/04/2024 | Riobamba - San Juan - Balzapamba - Babahoyo. |
| 2 | Cañar | La Troncal/ | Manuel J. Calle | Puente de la Cadena | COLAPSO ESTRUCTURAL | 50 | 21/04/2024 | Ninguna |
| 3 | Santo Domingo de los Tsáchilas | La Concordia | La Concordia | En la entrada a la parroquia Las Villegas, vía de primer orden La Concordia - Monterrey | SOCAVAMIENTO | 30 | 19/02/2024 | Vía antigua La Villegas- Monterrey / La Concordia - Plan Piloto - Las Villegas - Monterrey. |
| 4 | Los Ríos | Ventanas | Zapotal | Puente Zapotal | SOCAVAMIENTO | 5 | 28/06/2023 | Chacarita hacia los Ángeles. |
| 5 | Chimborazo | Alausí | Alausí | Casual y Nuevo Alausí, vía Alausí - Guamate [E-35] | DESPLAZAMIENTO | 2320 | 26/03/2023 | vía alterna del tercer orden Riobamba Guasuntos Alausí - sub tramo Vishud Guasuntos. |

36 VÍAS DE PRIMER ORDEN PARCIALMENTE HABILITADAS:

| No. | Provincia | Cantón | Parroquia | Sector/Vía | Evento Peligroso | Afectación (mts lineales) | Fecha del evento | Vías alternas |
|-----|------------|----------|-----------|--|------------------|---------------------------|------------------|---------------|
| 1 | Azuay | Cuenca | Molleturo | km 89, vía Cuenca-Molleturo-Naranjal [E-582] | DESPLAZAMIENTO | 40 | 20/4/2024 | Ninguna |
| 2 | Chimborazo | Riobamba | San Luis | De la Gasolinera a mano derecha en la curva, vía Riobamba - Macas [E-46] | DESPLAZAMIENTO | 10 | 18/4/2024 | Ninguna |

REPORTE DE MONITOREO DE AMENAZAS Y EVENTOS PELIGROSOS – No. 0242

Fecha y Hora de actualización: miércoles, 01 de mayo de 2024 – 09:01:58 / Página 9 de 11

| No. | Provincia | Cantón | Parroquia | Sector/Vía | Evento Peligroso | Afectación (mts lineales) | Fecha del evento | Vías alternas |
|-----|--------------------------------|---------------------|---|---|-------------------|---------------------------|------------------|---|
| 3 | Morona Santiago | Morona | Zuñac | Km 66, vía Macas – Riobamba [E46] | DESPLAZAMIENTO | 15 | 9/3/2023 | Ninguna |
| 4 | Napo | El Chaco | Santa Rosa | Tres Cruces, vía El Chaco – Reventador [E45] | HUNDIMIENTO | 12 | 18/2/2024 | Ninguna |
| 5 | Santo Domingo de los Tsáchilas | Santo Domingo | Alluriquín | Por el puente del río Lelia, Km 82 Aloag – Santo Domingo [E-20] | SOCAVAMIENTO | -- | 1/3/2024 | Ninguna |
| 7 | Santo Domingo de los Tsáchilas | Santo Domingo | Alluriquín | Km 83 Vía Aloag – Santo Domingo [E-20] | DESPLAZAMIENTO | 50 | 6/1/2024 | --- |
| 8 | Cotopaxi | Pujilí | Tingo | Tacajaló ingreso a la Esperanza, vía Pujilí – La Maná [E-30] | DESPLAZAMIENTO | -- | 31/1/2024 | Ninguna |
| 9 | Los Ríos | Babahoyo | Pimocha | Puente de Los Gemelos | SOCAVAMIENTO | 6 | 19/1/2024 | Ninguna |
| 10 | Imbabura | Cotacachi | García Moreno | entrada a Limones, vía Otavalo – Selva Alegre – Sanguangual – Las Golondrinas Km 89 [E29] | DESPLAZAMIENTO | 100 | 5/1/2024 | Ninguna |
| 11 | Imbabura | Ibarra | Carolina | San Jerónimo-Guadual; vía Salinas – Lita km 114 [E10] | DESPLAZAMIENTO | 125 | 22/12/2023 | Ninguna |
| 12 | Esmeraldas | Muisne | Muisne | Pueblo Nuevo vía a Muisne E[381] | SUBSIDENCIA | 70 | 20/2/2024 | Ninguna |
| 13 | Morona Santiago | Limón Indanza | General Leonidas Plaza Gutiérrez (Limón) | Loma de la Virgen, vía Plan de Milagro-Gualaceo | DESPLAZAMIENTO | 26 | 12/12/2023 | Cuenca-Guarumales-Méndez-Limón Indanza-Plan de Milagro. |
| 14 | Tungurahua | Baños de Agua Santa | Río Verde | San Jorge, vía Baños – Puyo [E30] | SOCAVAMIENTO | 100 | 16/7/2023 | Ninguna |
| 15 | Tungurahua | Baños de Agua Santa | Ulba | Agoyán, vía Baños – Puyo [E-30] | SOCAVAMIENTO | 30 | 27/6/2023 | Ninguna |
| 16 | Esmeraldas | Quinindé | Malimpia | Malimpia, E20 pasando el basurero a mano derecha | SOCAVAMIENTO | 30 | 3/4/2023 | Ninguna |
| 17 | Morona Santiago | Limón Indanza | Yunganza (Cab. En el rosario) | Km 35, El Rosario, vía Bella Unión – Limón [E45] | DESPLAZAMIENTO | 30 | 4/3/2023 | Ninguna |
| 18 | Manabí | Manta | San Lorenzo | Ruta del Spondylus San Lorenzo – Santa Rosa [E15] | OLEAJE | 1200 | 24/1/2023 | Ninguna |
| 19 | Azuay | Sevilla de Oro | Palmas | km 76, Vía Paute Guarumales Méndez [E-40] | DESPLAZAMIENTO | 25 | 5/9/2022 | Ninguna |
| 20 | Azuay | Sevilla de Oro | Palmas | km 61, Vía Paute Guarumales Méndez [E-40] | SOCAVAMIENTO | 35 | 30/8/2022 | Ninguna |
| 21 | Manabí | Puerto López | Salango | La Rinconada 5 Cerros, vía Puerto López – Santa Elena [E15]. | HUNDIMIENTO | 4 | 28/8/2022 | Ninguna |
| 22 | Manabí | Sucre | Leonidas Plaza | Km 19, San Agustín-Tosagua [E-383] | SUBSIDENCIA | 150 | 14/8/2022 | Ninguna |
| 23 | Morona Santiago | Sucúa | Asunción | Sector paso Carreño [E45] | SOCAVAMIENTO | 5 | 18/5/2022 | Ninguna |
| 24 | Pichincha | Mejía | Manuel Cornejo A. | km 38 + 600, vía Alóag – Unión del Toachi [E20] | HUNDIMIENTO | 15 | 25/2/2022 | Ninguna |
| 25 | Esmeraldas | Quinindé | Rosa Zarate (Quinindé) | Km 68 Los Vergeles, vía Esmeraldas – Quinindé [E20] | HUNDIMIENTO | 40 | 8/2/2022 | Ninguna |
| 26 | Imbabura | Ibarra | Carolina | San Jerónimo; vía Salinas – Lita [E 10] | DESPLAZAMIENTO | 225 | 22/12/2021 | 1.- Ruta desde la E10 Guallupe – San Juan de Lachas (Carchi) – por la E 182 Gualchan – Chical – Maldonado – Tulcán – Ibarra , 2.- Para vehículos livianos, E10 desde San Jerónimo – Buenos Aires – Cahuasquí – Tumbabiro. |
| 27 | Cañar | Cañar | Ingapirca | Vía El tambo – Ingapirca – Honorato Vásquez km 8+100, km 15. | DESPLAZAMIENTO | 100 | 24/11/2021 | Ninguna |
| 28 | Morona Santiago | Morona | Macas, cabecera cantonal y capital provincial | Vía Macas-Puyo [E45], tramo puente sobre el río Copueno-puente sobre el río Upano | SOCAVAMIENTO | 180 | 16/5/2021 | Ninguna |
| 29 | Napo | El Chaco | Gonzalo Díaz De Pineda (El Bombón) | San Rafael, Piedra Fina, San Luis, San Carlos, Vía Y de Baeza-Lago Agrio [E45] | SOCAVAMIENTO | 1040 | 2/2/2020 | Lago Agrio – Coca – Y de Narupa – Tena – Ambato – Quito |
| 30 | Morona Santiago | Santiago | Patuca | Loma Seca vía Patuca – Santiago [E40] | SOCAVAMIENTO | 15 | 15/1/2020 | Ninguna |
| 31 | Morona Santiago | Tiwintza | San José de Morona | Shaime, vía Santiago-San José de Morona [E40] | COLAPSOESTRUCTURA | 170 | 13/5/2020 | Ninguna |

REPORTE DE MONITOREO DE AMENAZAS Y EVENTOS PELIGROSOS - No. 0242

Fecha y Hora de actualización: miércoles, 01 de mayo de 2024 - 09:01:58 / Página 10 de 11

| No. | Provincia | Cantón | Parroquia | Sector/Vía | Evento Peligroso | Afectación (mts lineales) | Fecha del evento | Vías alternas |
|-----|-----------------|----------|---|--|------------------|---------------------------|------------------|---------------|
| 32 | Morona Santiago | Tiwintza | Santiago, cabecera cantonal | Km 75, Yapapas, vía Entronque a Santiago de Méndez - Santiago [E40] | DESLIZAMIENTO | 70 | 16/5/2020 | Ninguna |
| 33 | Morona Santiago | Tiwintza | Santiago, cabecera cantonal | Palomino km 68, vía Santiago-San José de Morona [E40] | SOCAVAMIENTO | 70 | 16/5/2020 | Ninguna |
| 34 | Morona Santiago | Morona | Macas, cabecera cantonal y capital provincial | Puente sobre el río Upano, vía Macas-Puyo-[E45] | SOCAVAMIENTO | 57 | 21/6/2020 | Ninguna |
| 35 | Morona Santiago | Tiwintza | Santiago, cabecera cantonal | Yapapas, vía Entronque a Santiago de Méndez - Santiago [E40] | SOCAVAMIENTO | 50 | 21/8/2020 | Ninguna |
| 36 | Chimborazo | Riobamba | San Luis | De la Gasolinera a mano derecha en la curva, vía Riobamba - Macas [E-46] | DESLIZAMIENTO | 10 | 18/4/2024 | Ninguna |

12 VÍAS DE SEGUNDO ORDEN CERRADAS:

| No. | Provincia | Cantón | Parroquia | Sector/Vía | Evento Peligroso | Afectación (mts lineales) | Fecha del evento | Vías alternas |
|-----|--------------------------------|---------------|------------------------------|--|------------------|---------------------------|------------------|------------------------------|
| 1 | Pichincha | Quito | Conocoto | Por el Puente No.3 | DESLIZAMIENTO | --- | 28/04/2024 | Ninguna |
| 2 | Santo Domingo de los Tsáchilas | Santo Domingo | Alluriquin | Recinto Dos Ríos, vía Chiriboga. | DESLIZAMIENTO | 100 | 26/04/2024 | Ninguna |
| 3 | Santo Domingo de los Tsáchilas | Santo Domingo | Alluriquin | Recinto Dos Ríos, vía Chiriboga | DESLIZAMIENTO | 100 | 26/04/2024 | Ninguna |
| 4 | Chimborazo | Cumandá | Cumandá | Chaguayacu; vía Cumandá - Pallatanga [E-487]. | ALUVIÓN | -- | 21/04/2024 | Ninguna |
| 5 | Manabí | Pichincha | Pichincha | Agua Blanca, Vía Las Damas - Puerto Conguillo | DESLIZAMIENTO | 15 | 18/02/2024 | Ninguna |
| 6 | Imbabura | Otavalo | San José de Quichinche | El Puente | INUNDACIÓN | 60 | 19/12/2023 | Ninguna |
| 7 | Esmeraldas | Quinindé | Cube | Recinto Cube | DESLIZAMIENTO | 20 | 25/05/2023 | Ninguna |
| 8 | Santa Elena | Salinas | Anconcito | Vía al Puerto Pesquero | SOCAVAMIENTO | -- | 14/03/2023 | Ninguna |
| 9 | Pichincha | Quito | Conocoto | Calles Hermano Miguel y Panzaleo, cruce de vías | SOCAVAMIENTO | 30 | 28/02/2022 | Ninguna |
| 10 | Azuay | Nabón | Nabón | Rosas, Bellavista, Tamboloma, Chunazana | DESLIZAMIENTO | 50 | 14/03/2021 | Corraleja-Yasudel-Susudel |
| 11 | Imbabura | Pimampiro | Pimampiro, Cabecera Cantonal | San José de Aloburo | DESLIZAMIENTO | 500 | 09/11/2021 | Vía Narchimbuela - Pimampiro |
| 12 | Pichincha | Mejía | Tambillo | El Murco - Pasando la escuela Carlos Freire Larrea | INUNDACIÓN | --- | 11/04/2022 | Ninguna |

03 VÍAS DE SEGUNDO ORDEN PARCIALMENTE HABILITADAS:

| No. | Provincia | Cantón | Parroquia | Sector/Vía | Evento Peligroso | Afectación (mts lineales) | Fecha del evento | Vías alternas |
|-----|------------|------------|------------|--|------------------|---------------------------|------------------|---------------|
| 1 | Pastaza | Pastaza | Pomona | Km 16, en la vía Pomona-Macas | DESLIZAMIENTO | -- | 25/10/2023 | Ninguna |
| 2 | El Oro | Piñas | Moromoro | El Placer, vía El Placer, Vía Buenaventura Saracay [E-585] | DESLIZAMIENTO | 3 | 17/10/2023 | Ninguna |
| 3 | Chimborazo | Pallatanga | Pallatanga | Jiménez, vía Jiménez - Pallatanga | SOCAVAMIENTO | -- | 27/05/2023 | Ninguna |

16 VÍAS DE TERCER ORDEN CERRADAS:

| No. | Provincia | Cantón | Parroquia | Sector/Vía | Evento Peligroso | Afectación (mts lineales) | Fecha del evento | Vías alternas |
|-----|------------|------------|-----------|--|---------------------|---------------------------|------------------|---------------|
| 1 | Bolívar | Chimbo | Telimbela | varios sectores, vía Telimbela, Choropamba, La Yoya - San Francisco. | DESLIZAMIENTO | 50 | 21/04/2024 | Ninguna |
| 2 | Guayas | Bucay | Bucay | Esperanza Alta | COLAPSO ESTRUCTURAL | -- | 21/04/2024 | Ninguna |
| 3 | Guayas | El Empalme | Guayas | Recinto San Andrés | INUNDACIÓN | -- | 21/04/2024 | Ninguna |
| 4 | Guayas | Bucay | Bucay | Comunidad Shuar | SOCAVAMIENTO | -- | 21/04/2024 | Ninguna |
| 5 | Manabí | Chone | Ricarte | Vía Rio Plata a La Celinda | DESLIZAMIENTO | 20 | 21/04/2024 | Ninguna |
| 6 | Chimborazo | Alausí | Multitud | Varios Sectores. | ALUVIÓN | -- | 20/04/2024 | Ninguna |
| 7 | Pichincha | Rumiñahui | Sangolqui | Centro de convenciones de Rumiñahui, calles Quito y Atacazo | SOCAVAMIENTO | 25 | 27/02/2024 | Ninguna |

REPORTE DE MONITOREO DE AMENAZAS Y EVENTOS PELIGROSOS – No. 0242

Fecha y Hora de actualización: miércoles, 01 de mayo de 2024 - 09:01:58 / Página 11 de 11

| | | | | | | | | |
|----|-----------------|-----------|----------------------------------|---|---------------|-------|------------|---------|
| 8 | Tungurahua | Ambato | Totoras | Barrio el Recreo, A 3 cuadras del parque central, vía Totoras - El Recreo | DESLIZAMIENTO | -- | 29/12/2023 | Ninguna |
| 9 | Bolívar | Echeandia | Echeandia | varios sectores, El Congreso, vía al Guabito, San José de Camarón, Congreso la Y", vía San José de Camarón a Carimara, Pitiambe, Cruce de la Libertad y Congreso, San Eduardo, Estero de Damas, vía a Plaza Roja y Malecón Alto y Bajo. | SOCAVAMIENTO | 47 | 29/01/2024 | Ninguna |
| 10 | Imbabura | Cotacachi | Apuela | Apuela Centro Poblado, Cristopamba, Santa Rosa, La Playa, Pueblo Viejo, La Esperanza | DESLIZAMIENTO | 120 | 19/12/2023 | Ninguna |
| 11 | Imbabura | Cotacachi | Peñaherrera | El Cristal, vía Peñaherrera - Villaflores | DESLIZAMIENTO | 50 | 19/12/2023 | Ninguna |
| 12 | Pichincha | Mejía | Tambillo | Ushco, vía Tambillo - Panamericana Sur | INUNDACIÓN | 20 | 10/04/2022 | Ninguna |
| 13 | Pichincha | Mejía | Manuel Cornejo Astorga (Tandapi) | Vía de ingreso a las Comunidades Peñas Blancas, El Paraíso, El Mirador y San Francisco | DESLIZAMIENTO | 140 | 08/02/2022 | Ninguna |
| 14 | Morona Santiago | Morona | Sinai | Playas de San Luis, vía Santa María Tunants-Playas de San Luis-Quinta Cooperativa | INUNDACIÓN | 3884 | 02/05/2021 | Ninguna |
| 15 | Azuay | Cuenca | Nulti | Pasto Romero, vía al centro Parroquial | DESLIZAMIENTO | 30 | 16/04/2021 | Ninguna |
| 16 | Chimborazo | Chunchi | Chunchi, cabecera cantonal | Armenia | DESLIZAMIENTO | 955,9 | 20/01/2021 | Ninguna |

06 VÍAS DE TERCER ORDEN PARCIALMENTE HABILITADAS:

| No. | Provincia | Cantón | Parroquia | Sector/Vía | Evento Peligroso | Afectación (mts lineales) | Fecha del evento | Vías alternas |
|-----|------------|------------|--------------|---|------------------|---------------------------|------------------|---------------|
| 1 | Esmeraldas | Esmeraldas | Majua | recinto Tabuche | DESLIZAMIENTO | 10 | 20/03/2024 | Ninguna |
| 2 | Esmeraldas | Quinindé | La Unión | Recinto La Pimienta, vía Playa del Muerto | HUNDIMIENTO | -- | 22/01/2024 | Ninguna |
| 3 | Esmeraldas | Esmeraldas | San Mateo | Recinto Danila | DESLIZAMIENTO | - | 28/12/2023 | Ninguna |
| 4 | Esmeraldas | Quinindé | Chura | comunidad Chancama adentro sector Valle Hermoso | SOCAVAMIENTO | 15 | 06/12/2023 | Ninguna |
| 5 | Imbabura | Otavalo | Selva Alegre | Comunidad de Pamplona | DESLIZAMIENTO | - | 22/11/2023 | Ninguna |
| 6 | Pastaza | Arajuno | Arajuno | Boano, vía Shiwakucha - Puni Bocana | SOCAVAMIENTO | 70 | 28/07/2022 | Ninguna |

Reporte generado por la Dirección de Monitoreo de Eventos Adversos de la Secretaría Nacional de Gestión de Riesgos.

Reporte elaborado por:

Nombre: Jorge Dután. - **Digitador Nacional de Eventos Adversos**

Correo electrónico: jorge.dutan@gestionderiesgos.gob.ec

Teléfono: 042593500 ext. 1605

Reporte revisado por:

Nombre: Alan Mite - **Analista de Monitoreo de Eventos Adversos**

Correo electrónico: alan.mite@gestionderiesgos.gob.ec

Teléfono: 042593500 ext. 1603

Para ser agregado o removido de esta lista de destinatarios, por favor envíe un correo electrónico a sala.nacional@gestionderiesgos.gob.ec
Para más información, visite nuestro sitio web: <https://www.gestionderiesgos.gob.ec/reportes-de-monitoreo-de-amenazas-y-eventos-peligrosos-2022/>