

## SitRep No. 63 – Lluvias, del 29 de enero de 2024 a la fecha

INFORME DE SITUACIÓN NACIONAL

Este Informe cubre el período de 29.01.2024 al 15.04.2024 - 13h00

El próximo SITREP será emitido el día martes 16 de abril 2024, o en caso de generarse nueva actividad relevante.

### 1. Puntos importantes

- Desde el 29 de enero de 2024 hasta la presente fecha, por lluvias se han registrado 1.278 eventos peligrosos en 23 provincias, afectando a 173 cantones y 501 parroquias. Los eventos más recurrentes son los siguientes: inundaciones (56,26%), deslizamientos (23,00%), colapsos estructurales (8,53%), vendavales (4,30%), socavamientos (3,91%), aluvión (1,56%) y hundimiento 1.10%.
- Durante este periodo, las provincias con mayor impacto a la población son: Manabí, Guayas, Los Ríos, Esmeraldas, Cotopaxi, Santa Elena, Chimborazo, Bolívar, El Oro.
- La provincia de Bolívar se declaró en emergencia por lluvias; así como 17 cantones en el país. (Ver detalle, sección 7)
- El cantón Chone ha emitido la primera **Declaratoria de Desastre** de acuerdo al Artículo 65 de la Ley Orgánica para la Gestión Integral del Riesgo de Desastres, en donde el 22/02/2024 el COE cantonal indica que sus capacidades institucionales han sido superadas de acuerdo a la gran afectación en el cantón, a causa de las inundaciones.
- Para la coordinación de acciones de respuesta se han activado 7 COE provinciales; así como 47 COE cantonales. También, el 19/02/2024, se activó la COPAE de Súa, Atacames y el 29/02/2024, se activó el COPAE de Huigra en Alausí. (Ver detalle, sección 7)

NIVEL DE AFECTACIÓN

4

Calificación realizada con base al Manual del COE 2017  
El nivel de evento hace referencia a un evento súbito que requiere la atención de los entes competentes. En el caso de un macro evento progresivo como es la temporada de lluvias y su nivel de impacto, hace referencia a las estadísticas que se van acumulando durante el tiempo.

### 2. Situación Hidrometeorológica actual

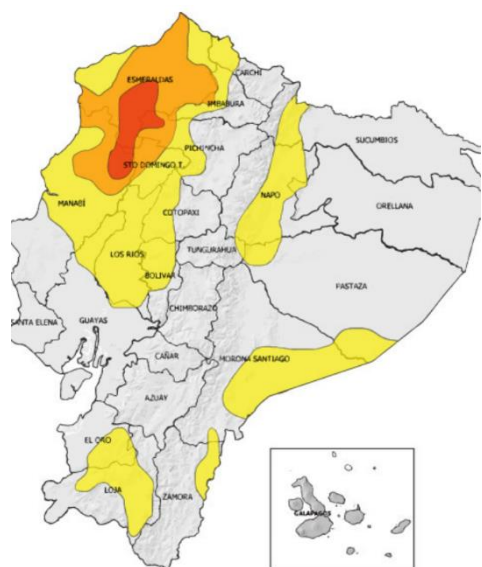

Según el boletín de aviso a corto plazo de pronóstico para las próximas 24 horas, vigente desde 19H00 del 14 de abril hasta las 19H00 del 15 de abril de 2024. Se presentarán lluvias intensas y tormentas.

- Región Litoral:** La mayor concentración de precipitaciones estará en la parte norte en un nivel medio, concentrando los niveles alto y muy alto en Esmeraldas y Manabí, mientras que en la zona sur será de nivel medio en El Oro.
- Región Interandina:** El nivel de precipitaciones será medio principalmente en Carchi, Pichincha, Cotopaxi, Bolívar y Loja.
- Región Amazónica:** El nivel de precipitaciones será medio principalmente en parte de Pastaza, Morona Santiago y Zamora Chinchipe.

Cantidad máxima de precipitación diaria (mm/día)

REGIÓN	NIVEL MEDIO	NIVEL ALTO	NIVEL MUY ALTO
Litoral	10 - 18	19 - 41	42 - 80
Interandina	8 - 15		
Amazonía	22 - 31		

#### ESTADO DE CUERPOS DE AGUA.

Se han registrado 262 desbordamientos de cuerpos hídricos en 16 provincias: 55 en Guayas, 49 Los Ríos 48 Manabí, 35 en Esmeraldas, 26 en Bolívar, 17 en El Oro, 11 en Loja, 6 en Zamora Chinchipe, 4 en Morona Santiago, 3 en Azuay, 2 en Santa Elena y Pichincha, 1 en Santo Domingo de Los Tsáchilas, Pastaza, Imbabura y Carchi.

Al momento, en el seguimiento realizado por las Unidades de Monitoreo de la SNGR, NO se registran cuerpos de agua **desbordado**; sin embargo, se registran 4 cuerpos de agua **con tendencia a aumentar de nivel** en la provincia de Esmeraldas.

### 3. Eventos Peligrosos y Afectaciones - Resumen.

Desde el 29 de enero del 2024 a la fecha, por lluvias se han registrado los siguientes eventos peligrosos:

No.	Provincia	No. Eventos	Inundación	Deslizamiento	Colapso Estructural	Vendaval	Socavamiento	Aluvión	Hundimiento	Granizada	Tormenta Eléctrica	Subsistencia
1	Guayas	294	237	3	27	19	7	0	1	0	0	0
2	Manabí	142	107	12	12	2	4	0	4	0	0	1
3	Los Ríos	135	103	3	15	8	6	0	0	0	0	0
4	Esmeraldas	114	62	29	11	0	4	3	4	0	0	1
5	Pichincha	113	32	54	13	2	3	3	2	3	1	0
6	El Oro	97	47	34	8	1	5	1	0	0	0	1
7	Bolívar	78	18	49	1	3	4	2	1	0	0	0
8	Cotopaxi	37	12	9	4	3	2	1	0	4	2	0
9	Santo Domingo De Los Tsáchilas	34	18	7	2	2	4	0	1	0	0	0
10	Santa Elena	33	26	0	5	1	1	0	0	0	0	0
11	Azuay	32	10	20	1	0	0	0	0	0	1	0
12	Loja	29	8	17	3	0	1	0	0	0	0	0
13	Chimborazo	22	5	9	1	1	0	5	0	1	0	0
14	Morona Santiago	18	5	8	0	3	2	0	0	0	0	0
15	Imbabura	17	7	3	3	0	2	2	0	0	0	0
16	Zamora Chinchipe	17	8	8	1	0	0	0	0	0	0	0
17	Napo	16	1	7	0	7	0	0	1	0	0	0
18	Tungurahua	13	4	6	0	0	1	2	0	0	0	0
19	Cañar	11	2	8	1	0	0	0	0	0	0	0
20	Carchi	9	0	5	1	0	1	1	0	0	1	0
21	Pastaza	7	1	3	0	0	3	0	0	0	0	0
22	Galápagos	5	5	0	0	0	0	0	0	0	0	0
23	Orellana	5	1	0	0	3	0	0	0	0	1	0
<b>Total</b>		<b>1278</b>	<b>719</b>	<b>294</b>	<b>109</b>	<b>55</b>	<b>50</b>	<b>20</b>	<b>14</b>	<b>8</b>	<b>6</b>	<b>3</b>
<b>Porcentaje</b>		<b>100%</b>	<b>56,26%</b>	<b>23,00%</b>	<b>8,53%</b>	<b>4,30%</b>	<b>3,91%</b>	<b>1,56%</b>	<b>1,10%</b>	<b>0,63%</b>	<b>0,47%</b>	<b>0,23%</b>

Fuente: Unidades de Monitoreo SNGR - Instituciones del SNGIRD. 15/04/2024 - 13h00

Por los eventos detallados en la tabla anterior, se han registrado las siguientes afectaciones:

Afectación a Personas:					
	Fallecidos:	8		Heridos:	14
	Personas afectadas:	167.799		**Personas damnificadas:	3.006
Afectación a Viviendas:					
	Viviendas afectadas:	38.814		Viviendas destruidas:	240
Afectación a servicios básicos esenciales e infraestructura:					
Vías afectadas (kilómetros)		Bienes Privados			
	Primer Orden:	9,70		Bienes privados afectados:	107
	Segundo Orden:	13,59		Bienes privados destruidos:	15
	Tercer Orden:	16,90			
	<b>Total Vías afectadas (kilómetros):</b>	<b>40,19</b>			
Bienes públicos		Puentes			
	Bienes públicos afectados:	136		Puentes afectados:	54
	Bienes públicos destruidos:	41		Puentes destruidos:	17
Infraestructura Educativa		Infraestructura de Salud			
	Unidades Educativas con daño funcional:	404		Centros de Salud afectados:	30
	Unidades Educativas con daño estructural:	29			
	<b>*Total de unidades impactadas:</b>	<b>433</b>			

\*En el marco de garantizar entornos seguros y adecuados para el desarrollo de actividades educativas, el Ministerio de Educación, tras llevar a cabo la evaluación complementaria de infraestructura educativa que fue afectada por eventos peligrosos y considerar los elementos de infraestructura, estructurales, no estructurales, espacios abiertos, sistemas hidráulicos, sistemas sanitario, eléctricos, electrónicos y sistemas de abastecimientos de servicios básicos se han ajustado la cifras, cuyos datos oficiales son los detallados en el presente informe.

\*\* En relación a los cultivos perdidos vinculados a personas damnificadas y tras una evaluación adicional, se ha procedido a realizar una modificación en los datos numéricos presentados.

**Afectaciones a medios de vida**



Hectáreas de cultivos afectados:

22.125,44



Animales afectados

10.745

Hectáreas de cultivos perdidos:

7.682,26

\*\*\*Animales Muertos

1.280

**Total de hectáreas de cultivos impactadas: 29.807,70**

\*\*\*En relación con la problemática de los cultivos perdidos vinculados a animales muertos; tras una evaluación adicional, se ha procedido a realizar una modificación en los datos numéricos presentados.

Fuente: Unidades de Monitoreo SNGR - Instituciones del SNDGIRD. 15/04/2024 - 13h00

**Nota aclaratoria:** Toda la información de cifras mostradas en el presente Informe, está sujeta a variación en virtud del levantamiento continuo de información.

**4. Detalle de afectaciones por provincias.**

No.	Provincia	No. Evento	Personas		Personas Impactadas	Personas afectadas	Familias afectadas	Personas Damnificadas	Familias Damnificadas	Viviendas Afectadas	Viviendas Destruídas	U. E. con Afectación Funcional	U. E. con daño estructural	Centros De Salud Afectados	Puentes Afectados	Puentes Destruídos	Bienes Públicos Afectados	Bienes Públicos Destruídos	Bienes Privados Afectados	Bienes Privados Destruídos	Km. lineales de vía afectados	Ha Cultivo Afectados	Ha Cultivo Perdidos	Animales Afectados	Animales Muertos
			Fallecidos	Heridos																					
1	Manabí	142	1	0	72680	71818	18068	862	208	17862	44	62	4	11	1	1	5	0	3	1	2,78	2458,75	327,33	312	846
2	Guayas	294	0	0	49407	48781	14895	626	262	12954	130	167	5	5	4	1	3	0	5	0	0,70	10635,00	5503,60	8380	7
3	Los Ríos	135	0	0	23842	23814	7066	28	10	5831	11	59	2	1	1	1	4	4	11	0	3,33	2956,50	1664,00	0	0
4	Esmeraldas	114	0	0	10344	9108	2052	1236	781	1227	27	43	4	10	1	0	7	4	3	0	2,71	2118,00	30,50	0	0
5	Cotopaxi	37	0	0	6299	6275	1580	24	2	19	0	0	2	0	0	0	4	0	0	0	6,08	2507,50	48,50	10	0
6	Santa Elena	33	0	0	2315	2296	566	19	3	240	4	29	1	0	0	0	0	2	0	0	0,04	106,00	0,00	0	0
7	Chimborazo	22	0	2	1827	1789	448	38	11	30	0	0	0	0	3	2	3	0	0	0	9,50	57,47	18,52	428	18
8	Bolívar	78	0	0	1712	1689	436	23	4	147	7	0	0	0	30	6	69	15	21	2	5,25	979,50	60,00	1615	397
9	El Oro	97	1	1	1125	1092	284	33	7	185	4	35	0	0	7	3	12	2	3	1	2,00	286,67	28,41	0	0
10	Santo Domingo De Los Tsáchilas	34	1	2	392	377	107	15	3	97	0	0	0	1	2	0	6	0	0	1	0,40	0,00	0,00	0	0
11	Píchincha	113	1	6	253	216	89	37	10	76	3	1	4	1	0	0	10	0	27	0	1,48	0,00	0,00	0	0
12	Zamora Chinchipe	17	0	0	217	197	52	20	5	52	4	1	0	1	0	0	3	0	3	0	0,91	0,00	0,00	0	0
13	Imbabura	17	0	0	84	84	24	0	0	18	0	1	1	0	5	2	1	7	10	0	2,05	0,00	1,25	0	0
14	Carchi	9	0	1	70	33	10	37	14	13	5	0	0	0	0	0	2	7	2	4	0,21	20,05	0,00	0	12
15	Morona Santiago	18	0	0	55	55	11	0	0	10	0	1	1	0	0	0	1	0	1	0	1,04	0,00	0,00	0	0
16	Napo	16	0	0	48	48	12	0	0	18	0	0	0	0	0	0	3	0	0	0	0,11	0,00	0,00	0	0
17	Loja	29	0	2	42	37	10	5	1	9	1	3	3	0	0	0	1	0	3	1	0,34	0,00	0,15	0	0
18	Cañar	11	0	0	29	29	12	0	0	10	0	0	1	0	0	0	0	0	0	0	0,29	0,00	0,00	0	0
19	Azuay	32	3	0	23	23	7	0	0	6	0	1	1	0	0	1	0	0	5	5	0,73	0,00	0,00	0	0
20	Pastaza	7	0	0	21	21	4	0	0	3	0	0	0	0	0	0	1	0	0	0	0,15	0,00	0,00	0	0
21	Galápagos	5	0	0	17	17	5	0	0	5	0	1	0	0	0	0	0	0	4	0	0,00	0,00	0,00	0	0
22	Orellana	5	1	0	3	0	0	3	1	1	0	0	0	0	0	0	1	0	1	0	0,01	0,00	0,00	0	0
23	Tungurahua	13	0	0	0	0	0	0	0	1	0	0	0	0	0	0	0	0	5	0	0,08	0,00	0,00	0	0
		1278	8	14	170805	167799	45738	3006	1322	38814	240	404	28	30	54	17	136	41	107	15	40,19	22125,44	7682,26	10745	1280

Fuente: Unidades de Monitoreo SNGR - Instituciones del SNDGIRD. 15/04/2024 - 13h00

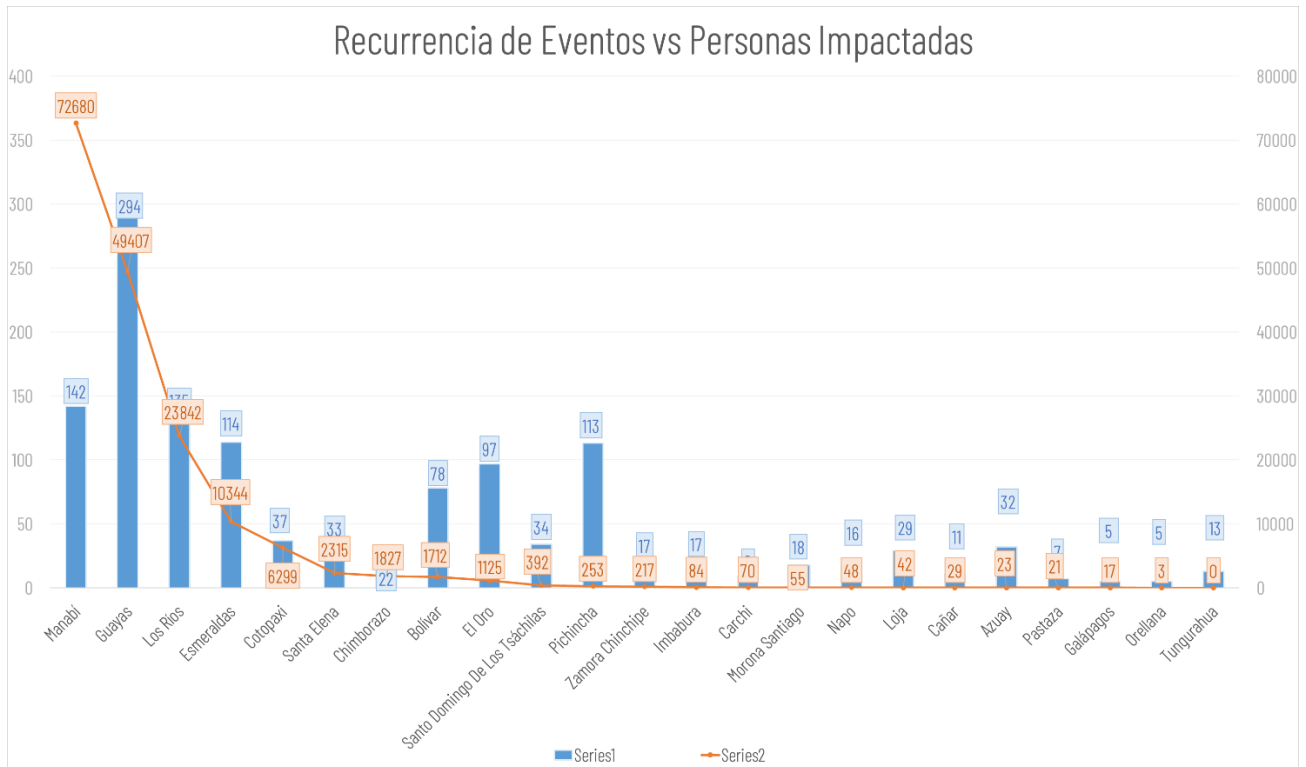

Fuente: Unidades de Monitoreo SNGR - Instituciones del SNGIRD. 15/04/2024 - 13h00

Por los eventos detallados, se registraron los siguientes casos con personas fallecidas:

Provincia	Cantón	Parroquia	Sector	Evento	Fecha del Evento	No. fallecidos	Detalle
Pichincha	Quito	Belisario Quevedo	La Gasca	Aluvión	02/04/2024	1	Aluvión que desciende por la vía urbana arrastra a una persona quien fallece en el lugar.
Orellana	Francisco de Orellana	Alejandro Labaka	Indillama	Tormenta Eléctrica	29/03/2024	1	Persona de sexo masculino falleció al ser alcanzado por un rayo.
El Oro	Balsas	Balsas	San Roquito, Vía Balsas San Roquito	Deslizamiento	20/02/2024	1	Deslizamiento en la vía de tercer orden que arrastró un vehículo y a su conductor hacia el río San Roquito, luego de las tareas de búsqueda fue rescatado sin vida.
Manabí	Paján	Lascano	Recinto La bocana	Deslizamiento	20/02/2024	1	Por las fuertes lluvias se suscitó un deslizamiento que destruyó una vivienda en la que se reportó una persona fallecida.
Santo Domingo De Los Tsáchilas	La Concordia	La Concordia	En la entrada a la parroquia Las Villegas	Socavamiento	19/02/2024	1	Debido a las lluvias, se produjo un socavamiento en la vía de primer orden. Se reportó la caída de un vehículo (ambulancia) en el sitio.
Azuay	Camilo Ponce Enríquez	Camilo Ponce Enríquez	Polvorín	Deslizamiento	12/02/2024	3	Por causa de las lluvias se reportó un deslizamiento que afectó totalmente la vía de tercer orden que conduce al sector de Bellarica, adicional 1 vehículo quedó sepultado por el material pétreo con personas al interior.
<b>Total:</b>						<b>8</b>	

## 5. Alojamiento Temporales

Durante este período, por lluvias se activaron **24 Albergues Temporales**, de los cuales, **4 Alojamiento** se encuentran activos y **20 cerrados**.

- Alojamiento **activos**:

No.	Provincia	CANTON	PARROQUIA	ATTIPO	NOMBRE DEL SITIO DE ALOJAMIENTO TEMPORAL	FECHA DE APERTURA	FAMILIAS EN ALOJAMIENTOS TEMPORALES	PERSONAS EN ALOJAMIENTOS TEMPORALES
1	Guayas	Santa Lucía	Santa Lucía	Albergue temporal	Albergue municipal Santa Rosa	20/2/2024	11	37
2	Los Ríos	Babahoyo	Pimocha	Refugio temporal	Escuela de Educación Básica Rosa Elena Tránsito Amañaña	8/2/2024	1	7
3		Ventanas	Ventanas	Albergue temporal	Casa Comunal Los Girasoles	29/1/2024	2	10
4	Tungurahua	Ambato	Santa Rosa	Refugio Temporal	Casa Barrial	4/3/2024	1	2
<b>Total general</b>							<b>15</b>	<b>56</b>

• Alojamientos temporales **cerrados**:

Nro.	Provincia	Cantón	Parroquia	Tipo	Nombre del Alojamiento Temporal	Fecha de Apertura	Fecha de Cierre
1	Chimborazo	Chunchi	Chunchi	Albergue Temporal	Coliseo Severo Espinoza	29/2/2024	1/3/2024
2				Refugio Temporal	Ex-Escuela De Chaulabamba	28/2/2024	29/2/2024
3	El Oro	Pasaje	Pasaje	Albergue Temporal	Escuela Jhon F. Kennedy	21/2/2024	11/3/2024
4	Esmeraldas	Muisne	San Francisco	Refugio Temporal	Iglesia San Francisco	19/2/2024	23/2/2024
5					Junta Parroquial De San Francisco	19/2/2024	23/2/2024
6	Guayas	Balzar	Balzar	Albergue Temporal	Unidad Educativa Luis Godin	23/2/2024	27/2/2024
7				Refugio Temporal	Iglesia Evangélica	20/2/2024	23/2/2024
8		Milagro	Roberto Astudillo (Cab. En Cruce De Venecia)	Albergue Temporal	Coliseo Ecuador Martinez Collazo	13/2/2024	18/2/2024
9		Naranjito	Naranjito	Refugio Temporal	Casa De Eventos De La Cdl. Dignidad Nacional	12/2/2024	20/3/2024
10		Playas	General Villamil (Playas)	Albergue Temporal	Centro Recreacional Gran Cacique Tumbala	21/2/2024	23/3/2024
11					Escuela Juan Bautista	21/2/2024	20/3/2024
12		Santa Lucia	Santa Lucia	Refugio Temporal	Cdi San Pablo	20/2/2024	27/3/2024
13					Refugio Temporal Del Recinto Santa Clara	21/2/2024	11/3/2024
14		Simon Bolivar	Crnel.Lorenzo De Garaicoa (Pedregal)	Campamento Temporal	Cancha De Desarrollo Integral Gallo De Oro	20/2/2024	25/2/2024
15		El Triunfo	El Triunfo	Albergue Temporal	Unidad Educativa Carlos Zevallos Mendez	2/2/2024	3/3/2024
16	Imbabura	Ibarra	San Antonio	Refugio Temporal	Casa Comunal Gad Parroquial San Antonio	5/2/2024	16/2/2024
17	Manabí	Chone	San Antonio	Albergue Temporal	Centro De Fisioterapia San Antonio	23/2/2024	4/4/2024
18		Sucre	Charapoto	Refugio Temporal	Man-Inu-Casa Comunal San Bartolo	23/2/2024	1/3/2024
19	Santa Elena	Santa Elena	Chanduy	Albergue Temporal	Casa Comunal Puerto De Chanduy	19/2/2024	29/3/2024
20	Santo Domingo De Los Tsáchilas	La Concordia	Monterrey	Refugio Temporal	Cdi Amiguitos De La Infancia	21/2/2024	26/2/2024

Fuente: Unidades de Monitoreo SNGR - Instituciones del SNDGIRD. 15/04/2024 - 13h00

## 6. Asistencia Humanitaria

Por eventos producidos por lluvias desde el 29 de enero de 2024 a la fecha, se ha entregado la siguiente asistencia humanitaria:

Por parte de la Secretaría Nacional de Gestión de Riesgos se ha entregado:

Provincia	KCA (15 días - 4 personas) **	KPRH (para 3 días) **	Refrigerio	Kit de Aseo Personal **	Cobijas / Frazadas	Colchones	Kit de Dormir **	Kit de Yajilla **	Kit de Limpieza (albergue)	Mosquiteras, Redes de Cama	KMCC-AT	Pastilla Potabilizadora	Tanque de 2500 lt	Purificador de Agua	Saquillos Control de Inundaciones	Otros *	Total
Bolívar	0	154	0	24	0	0	10	7	5	0	0	0	0	0	0	0	200
Cañar	7	0	0	0	0	0	0	0	0	0	0	0	0	0	0	0	7
Carchi	22	4	0	25	21	0	0	1	17	0	0	0	0	0	0	0	90
Chimborazo	37	0	0	34	0	0	32	0	35	0	0	0	0	0	0	52	190
Cotopaxi	17	4	0	19	0	0	14	0	16	0	0	0	0	0	0	45	115
El Oro	7	4	0	7	13	13	1	0	0	0	0	0	0	0	0	26	71
Esmeraldas	115	2449	13	471	0	344	0	0	1041	63	0	0	0	0	0	101	4597
Guayas	125	2308	0	471	1	0	1	96	1223	0	5	0	0	0	500	177	4907
Imbabura	3	21	0	24	23	24	0	2	20	0	0	0	0	0	0	46	163
Los Ríos	887	4605	0	1277	0	0	2	10	463	0	0	1000	1	0	0	10	8255
Manabí	1515	6340	0	2448	55	156	0	68	3343	2896	0	16496	0	1864	0	3251	38432
Morona Santiago	0	44	0	11	0	0	0	0	0	0	0	0	0	0	0	0	55
Napo	2	0	0	0	0	0	0	0	0	0	0	0	0	0	0	0	2
Pichincha	5	0	0	5	0	0	0	0	0	0	0	0	0	0	0	0	10
Santa Elena	158	122	0	7	0	0	1	0	7	0	0	0	0	0	0	0	295
Santo Domingo De Los Tsáchilas	0	82	0	46	0	7	0	6	43	18	0	0	0	0	0	0	202
Zamora Chinchipe	6	58	0	59	65	65	0	7	0	0	0	0	0	0	0	130	390
<b>Total General</b>	<b>2906</b>	<b>16195</b>	<b>13</b>	<b>4928</b>	<b>178</b>	<b>609</b>	<b>61</b>	<b>197</b>	<b>6213</b>	<b>2977</b>	<b>5</b>	<b>17496</b>	<b>1</b>	<b>1864</b>	<b>500</b>	<b>3838</b>	<b>57981</b>

\* Entrega de Asistencia Humanitaria a nivel nacional, en proceso de ejecución.

\*\* Todos los bienes entregados tienen una cobertura a nivel de familias: 1 kit cubre hasta 4 integrantes de una misma familia.

Fuente: Unidades de Monitoreo SNGR - Instituciones del SNDGIRD. 15/04/2024 - 13h00



Adicional, el Programa Mundial de Alimentos (WFP) en Ecuador conforme la activación de la Secretaría Nacional de Gestión de Riesgos y con el apoyo del Ministerio de Inclusión Económica y Social, está brindando asistencia humanitaria a través de la activación de programas de preparación y respuesta, que incluye la entrega de Transferencias Monetarias como medida de respuesta ante inundaciones.

Al momento se ha priorizado los cantones de Chone y Tosagua de la Provincia de Manabí, entregando \$250 a cada familia llegando a más de 1.100 beneficiarios.

Cantón	#Bonos entregados	Total \$
Chone	216	\$ 54.000
Tosagua	54	\$ 13.500
<b>Total</b>	<b>270</b>	<b>67.500</b>

Por parte del Sistema Nacional Descentralizado de Gestión Integral de Riesgos y Desastres, se registran:

Nro.	Provincia	KCA (15 días - 4 personas)**	KPRI (para 3 días)**	RA (24 horas)**	Refrigerio	Kit de Aseo Personal**	Kit de Vestir**	Pañal Adulto	Botas de Caucho (par)	Camas	Cubijes / Frazadas	Colchones	Kit de Dormir**	Kit de Cocina**	Kit de Vejilla**	Kit de Limpieza (abrigue)	Mosquiteros, Redes de Cama	Kit Medicamentos	Agua en Recipiente no Retornable (gal)	Agua Distribuida en Tanqueros (gal) Potable	Sachete de Cloro	Bidón para Agua	Purificador de Agua	Láminas de Zinc	Clews (lb)	Bono de Emergencia	Bono de Contingencia	Sacos de Ensayaje	Forraje (45 Kg)	Otros*	Total
1	Azuay	0	0	0	0	0	0	0	0	0	0	0	0	0	0	0	0	0	0	0	0	0	0	0	0	0	0	0	0	6	6
2	Bolívar	0	0	0	0	0	0	0	0	0	0	0	0	0	0	0	0	0	0	0	0	0	0	0	0	3	26	0	0	0	29
3	Carchi	0	0	10	0	10	65	0	9	28	10	33	1	5	10	1	0	1	8	0	0	15	0	0	0	0	0	0	0	102	308
4	Chimborazo	1	0	0	0	1	0	0	0	0	0	0	0	0	0	1	0	0	0	0	0	0	0	0	0	0	0	20	56	0	79
5	Cotopaxi	0	0	2	0	0	0	0	0	0	2	1	0	0	0	0	0	0	0	0	0	0	0	0	53	0	1	0	0	5	64
6	El Oro	1	3	0	8	0	0	0	0	0	0	0	3	0	0	0	0	0	0	0	0	0	0	0	0	0	0	0	0	2	17
7	Esmeraldas	0	0	0	20	0	0	0	0	0	0	86	0	0	0	0	0	0	0	0	0	0	0	0	0	0	0	0	0	0	106
8	Guayas	2341	4753	2	0	370	0	0	0	7	500	760	341	0	0	164	3464	0	0	0	0	3	166	0	0	1	0	0	390	13262	
9	Imbabura	4	0	0	0	0	0	0	0	0	0	0	0	0	0	0	0	0	0	1100	0	0	0	0	0	0	0	0	0	0	1104
10	Los Ríos	0	160	0	0	0	0	0	0	0	0	0	0	0	0	0	0	0	0	0	100	0	0	70	14	0	587	0	60	991	
11	Manabí	4	149	0	0	135	60	8	0	0	0	181	25	0	4	24	56	0	0	0	0	0	0	0	0	1461	135	0	4	2246	
12	Napo	0	0	0	0	0	0	0	0	0	0	0	1	0	0	5	0	0	0	0	0	0	0	0	0	0	0	0	0	8	14
13	Pastaza	7	0	0	0	0	0	0	0	0	0	0	0	7	0	7	0	0	0	0	0	0	0	0	0	0	0	0	0	0	21
14	Pichincha	3	0	0	0	9	0	0	0	0	1	0	0	0	0	0	0	0	0	0	0	0	0	0	0	0	11	0	0	5	29
15	Santa Elena	0	0	400	0	0	0	0	0	0	0	0	0	0	0	0	0	0	0	0	0	0	0	0	0	0	0	0	0	0	400
16	Santo Domingo De Los Tsáchilas	1	25	0	0	4	0	0	0	0	0	0	0	0	0	0	0	0	0	0	0	0	0	0	0	0	2	0	0	0	32
<b>Total General</b>		<b>2362</b>	<b>5080</b>	<b>4/4</b>	<b>28</b>	<b>529</b>	<b>125</b>	<b>8</b>	<b>9</b>	<b>35</b>	<b>599</b>	<b>975</b>	<b>371</b>	<b>12</b>	<b>14</b>	<b>202</b>	<b>3520</b>	<b>1</b>	<b>8</b>	<b>1100</b>	<b>100</b>	<b>15</b>	<b>3</b>	<b>289</b>	<b>14</b>	<b>1464</b>	<b>783</b>	<b>20</b>	<b>56</b>	<b>582</b>	<b>18708</b>

\* Entrega de Asistencia Humanitaria a nivel nacional, en proceso de ejecución.

\*\* Todos los bienes entregados tienen una cobertura a nivel de familias: 1 kit cubre hasta 4 integrantes de una misma familia.

Fuente: Unidades de Monitoreo SNGR - Instituciones del SNDGIRD. 15/04/2024 - 13h00

## 7. COE activados, casos representativos y acciones de respuesta

- Por lluvias desde el 29/01/2024 hasta la presente fecha se han declarado en emergencia La provincia de Bolívar el 19/02/2024.
- Por lluvias desde el 29/01/2024 hasta la presente fecha se han declarado en emergencia los siguientes cantones:

Nro.	Fecha de la Declaratoria	Provincia	Cantón	Fecha de cierre	Estado	Observación
1	22/03/2024	Zamora Chinchipe	Nangaritza	22/06/2024	Vigente	Declarar en Emergencia, a la cabecera parroquial de Zumi, y demás zonas de influencia del Cantón Nangaritza, por lapso de sesenta días, a fin de poder intervenir, controlar de forma inminente la afectación vial y estructural y desarrollar las acciones preventivas que precauten la vida de las personas y fortalecer las capacidades de respuesta ante los impactos provocados por eventos adversos de inundación por el desbordamiento de la quebrada Zumi.
2	08/03/2024	Los Ríos	Vinces	7/4/2024	No Vigente	Declarar la emergencia institucional del Gobierno Autónomo Descentralizado Municipal del cantón Vinces durante 30 días, por inundaciones suscitadas en el lugar y para que realice la atención conforme a sus competencias de los muros de contención de la parroquia rural Antonio Sotomayor del cantón Vinces. Se encuentra activo el COE Cantonal con declaratoria de emergencia por época lluviosa.
3	07/03/2024	Bolívar	Chimbo	07/05/2024	Vigente	Declarar EN EMERGENCIA al Gobierno Autónomo Descentralizado Municipal del Cantón Chimbo, por el lapso de 60 días, a fin de intervenir y controlar de forma inminente la afectación vial y estructural, provocados por la fuerte estación invernal, en la parroquia Telimbela y demás zonas de influencia, que se encuentran dentro de la jurisdicción del cantón Chimbo, provincia de Bolívar.
4	06/03/2024	Manabí	Jipijapa	06/04/2024	No Vigente	Declarar en situación emergencia a la infraestructura hidráulica que compone el sistema de agua potable, conforme el criterio técnico Justificado en los informes provenientes de la Empresa Pública Municipal de Agua Potable y Alcantarillado Sanitario y Pluvial del cantón Jipijapa - EPMAPASP-J
5	02/03/2024	Chimborazo	Chunchi	02/04/2024	No Vigente	DECLARAR EN EMERGENCIA por sesenta (60) la jurisdicción total del CANTÓN CHUNCHI, PROVINCIA DE CHIMBORAZO, POR LA EMINENTE AMENAZA, PRODUCIDA POR EFECTOS DEL FENÓMENO DEL NIÑO, YA QUE SOBREPASAN LA CAPACIDAD RESOLUTIVA A NIVEL CANTONAL, debido a lo cual se notificará al Servicio de Gestión de Riesgos, Al Concejo Nacional de Competencias, y Gobierno Provincial para que en función de sus competencias intervengan en la solución del mismo.

Nro.	Fecha de la Declaratoria	Provincia	Cantón	Fecha de cierre	Estado	Observación
6	26/02/2024	Guayas	Alfredo Baquerizo Moreno (Juján)	25/04/2024	Vigente	Declarar en situación de emergencia a la jurisdicción cantonal bajo circunstancia de fuerza mayor en virtud de los eventos registrados y de público conocimiento, ocasionada por inundaciones en la etapa invernal.
7	23/2/2024	Esmeraldas	Muisne	-	Vigente	DECLARAR la emergencia administrativa, operativa y financiera del cantón Muisne, por la inundaciones a causa de las fuertes lluvias del pasado 19 de febrero del 2024 que afectaron a varias comunidades de la parte urbana y de las parroquias, El Cabo de San Francisco, Quingue, Galera y San Gregorio del cantón Muisne, para atender con asistencia humanitaria y realizar todas las acciones inmediatas que se requieran para amparar a la población de las zonas afectadas a consecuencia de la estación invernal, principalmente de los habitantes que se encuentran localizados en las parroquias del El Cabo de San Francisco, Quingue, Galera y San Gregorio del cantón Muisne
8	22/2/2024	Manabí	Puerto López	23/04/2024	Vigente	Declarar en estado de EMERGENCIA al CANTÓN PUERTO LÓPEZ con la finalidad de atender la situación actual y emergente provocada por la fuerte estación invernal que se ha agravado con la presencia del fenómeno climatológico "El niño" que ha ocasionado inundaciones en varios sectores poblacionales urbanos y rurales y afectaciones a la infraestructura vial y peatonal de este Cantón.
9	22/2/2024	Manabí	Tosagua	22/04/2024	Vigente	DECLARAR el estado de emergencia al cantón Tosagua, por la presencia de la fuerte estación invernal en el cantón Tosagua, conforme lo resuelto y recomendado por el COE en sesión del día 21 de febrero de 2024; situación de emergencia que se la califica como concreta, inmediata, imprevista, probada y objetiva conforme lo dispuesto en el artículo 57 de la Ley Orgánica del Sistema Nacional de Contratación Pública.
10	21/02/2024	Manabí	Chone	21/04/2024	Vigente	Declarar en emergencia al cantón Chone en sus zonas urbanas y rurales, por los efectos de la estación invernal, a fin de coordinar acciones institucionales con los diferentes niveles de gobierno para proteger la vida de las personas y sus bienes, y para atender la prevención y mitigación de los efectos de inundaciones, deslaves y deslizamientos.
11	20/02/2024	Guayas	Palestina	20/05/2024	Vigente	DECLARAR en situación de EMERGENCIA a todo el territorio del cantón PALESTINA, con la finalidad de prevenir, mitigar y resolver los eventos adversos producidos por las inundaciones a consecuencia de la grave temporada invernal, que ha puesto en inminente peligro a la población y varias obras públicas, así como bienes muebles e inmuebles y sembríos de los ciudadanos, incluso de los animales domésticos.
12	20/02/2024	Guayas	Balzar	21/04/2024	Vigente	DECLARAR en situación de EMERGENCIA a todo el territorio del cantón BALZAR, por el lapso de 60 días, con la finalidad de prevenir, mitigar y resolver los eventos adversos producidos por las inundaciones a consecuencia de la grave temporada invernal, que ha puesto en inminente peligro a la población y varias obras públicas, así como bienes muebles e inmuebles y sembríos de los ciudadanos, incluso de los animales domésticos.
13	21/02/2024	Guayas	Santa Lucía	20/04/2024	Vigente	DECLARAR en EMERGENCIA al cantón Santa Lucía, por el lapso de 60 días, a fin de que el GAD Municipal del cantón Santa Lucía y demás instituciones públicas que integran el Comité de Operaciones de Emergencias - COE Cantonal intervengan y controlen de forma inmediata la situación inminente que está atravesando el cantón por época invernal.
14	19/02/2024	Los Ríos	Baba	18/04/2024	Vigente	Declarar la Emergencia en el Cantón Baba, durante 60 días, debido a la fuerte etapa invernal que azota al territorio y a sus habitantes por los efectos de las lluvias por el Fenómeno del Niño, con la finalidad de desarrollar las acciones preventivas, protectoras y reductoras del riesgo que precautelen la vida de las personas, protejan los recursos, infraestructuras, bienes, servicios y otros que corresponden a nuestras competencias, así como las acciones preparatorias para fortalecer la capacidad de respuesta ante los impactos provocados.
15	13/02/2024	Guayas	Milagro	13/04/2024	No Vigente	DECLARAR en Situación de Emergencia por inundaciones al cantón San Francisco de Milagro, debido a las lluvias en la costa centro y sur del Ecuador, lo que ha ocasionado desbordamientos en el sistema hídrico del cantón, anegando cientos de hectáreas del área urbana y rural de Milagro; con la finalidad de prevenir, mitigar y resolver los eventos naturales que ponen en inminente peligro a la población y a la obra pública, conforme a los informes emitidos por los entes técnicos del Municipio de Milagro
16	09/02/2024	Guayas	Playas	28/04/2024	Vigente	DECLARAR en estado de emergencia por Precipitaciones Invernales Registradas En El Cantón Playas, con las consecuencias legales que ello implica esto es, demandar de las demás instancias públicas la intervención necesaria para atender la situación producida, por las lluvias en todo el territorio cantonal.
17	02/02/2024	Los Ríos	Valencia	01/04/2024	No Vigente	Declarar en emergencia el Municipio de Valencia durante 60 días, a causa de las emergencias presentadas por las fuertes lluvias ocasionadas por la llegada del Fenómeno del Niño (ENOS), en donde tenemos de preferencia en los sectores de las zonas rurales el deterioro de las vías de 2do y 3er orden, así como puentes colapsados, y familias afectadas y damnificadas por la crecida del nivel de los ríos.

- Por lluvias desde el 29/01/2024 hasta la presente fecha se ha activado 07 COE provinciales:

Nro.	Provincia	Fecha de activación
1	Los Ríos	15/03/2024
2	Santa Elena	22/02/2024
3	Manabí	22/02/2024
4	Santo Domingo De Los Tsáchilas	20/02/2024
5	Guayas	20/02/2024
6	Bolívar	06/02/2024
7	Esmeraldas	02/02/2024

- Por lluvias desde el 29/01/2024 hasta la presente fecha se han activado, 46 COE cantonales:

No.	Provincia	Cantón	Fecha de activación
1	Azuay	Camilo Ponce Enriquez	12/2/2024
2		Caluma	21/2/2024
3	Bolivar	Chillanes	5/3/2024
4		Chimbo	5/3/2024
5		Echeandia	21/2/2024
6	Carchi	Tulcán	28/3/2024
7		Alausí	21/2/2024
8	Chimborazo	Chunchi	1/3/2024
9		Cumandá	4/3/2024
10	El Oro	Pasaje	26/2/2024
11		Balsas	20/2/2024
12		Esmeraldas	30/1/2024
13	Esmeraldas	Muisne	5/2/2024
14		Quinindé	5/2/2024
15		Alfredo Baquerizo Moreno (Juján)	22/2/2024
16		Balao	28/2/2024
17		Balzar	20/2/2024
18		Daule	29/2/2024
19		Guayaquil	20/2/2024
20	Guayas	Milagro	13/2/2024
21		Naranjito	15/2/2024
22		Palestina	20/2/2024
23		Playas	9/2/2024
24		Santa Lucía	21/2/2024
25		Simón Bolívar	20/2/2024

No.	Provincia	Cantón	Fecha de activación
26	Imbabura	Antonio Ante	5/2/2024
27		Baba	19/2/2024
28		Buena Fé	2/2/2024
29		Mocache	21/2/2024
30		Palenque	22/2/2024
31	Los Rios	Puebloviejo	9/2/2024
32		Valencia	2/2/2024
33		Ventanas	29/1/2024
34		Vinces	8/3/2024
35		Chone	21/2/2024
36		Flavio Alfaro	4/3/2024
37		Jipijapa	22/2/2024
38		Olmedo	21/2/2024
39	Manabí	Pedernales	31/1/2024
40		Portoviejo	21/2/2024
41		Puerto López	21/2/2024
42		Santa Ana	22/2/2024
43		Tosagua	22/2/2024
44	Pichincha	San Miguel de Los Bancos	3/4/2024
45	Santo Domingo De Los Tsáchilas	La Concordia	19/2/2024
46	Zamora Chinchipe	Nangaritza	22/3/2024

- En este mismo periodo, se ha activado 2 Comisiones Parroquiales (COPAE): Súa del cantón Atacames en Esmeraldas, el 19/02/2024 y Huigra del cantón Alausí en Chimborazo, el 29/02/2024.

Entre los casos más relevantes ocurridos durante los últimos 15 días podemos mencionar los siguientes:

### Zona 3

- Cotopaxi / Salcedo / Cusubambau**, por lluvias suscitadas 02/04/2023, en el sector se reportó una vivienda inundada, además una vivienda que estaba en construcción fue destruida, no se reportaron personas heridas.
  - 1 vivienda destruida.
  - 1 vivienda afectada.
  - 1 familia afectada.

Cuerpo de Bomberos Salcedo atendió el evento y verificó afectaciones. SNGR coordinó con la UGR una inspección.

### Zona 5

- Los Ríos/Valencia/Valencia, Cabecera Cantonal/rcto. San Pedro y la Y - río Chila**, por lluvias suscitadas en la madrugada del 11/04/2024 entre los límites de la provincia de Los Ríos y Cotopaxi, se reportó **desbordamiento del río Chila**, ingresando a varias viviendas del lugar, actualmente las familias afectadas continúan en sus viviendas.
  - 4 viviendas afectadas
  - 4 familias afectadas
  - 12 personas afectadas

UGR Valencia se mantiene realizando levantamiento EVIN.

### Zona 9

- Pichincha / Quito / Belisario Quevedo / quebrada El Tejado , Comuna de Santa Clara de San Millán y La Gasca**. El 02/04/2024, debido a las lluvias se reportó el desbordamiento de la quebrada Tejado que provocó un aluvión, cuyo arrastre de vegetación, piedras y lodo afectó viviendas, bienes públicos y privados, así como el cierre de varias vías de segundo orden.

Se entregó asistencia humanitaria a las familias damnificadas y al momento todos los servicios básicos y vías en el lugar se encuentran operando con normalidad.

Las afectaciones son las siguientes:

- 80 metros lineales de vías de segundo orden afectada: Av. La Gasca, Miguel Acevedo, Chobo, José Berrutieta, Enrique Ritter, Ponce de Herrera, Humberto Albornoz y Fulgencio Araujo.
- 1 persona fallecida
- 4 personas heridas
- 16 niños atrapados (evacuados)
- 19 viviendas afectadas
- 54 familias afectadas
- 117 personas afectadas



- 10 familias damnificadas
- 37 personas damnificadas
- 1 vivienda destruida
- 10 bienes privados afectados - 9 vehículos y 1 moto
- 1 bien público afectado- poste
- 1 centro de salud afectado

La SNGR, SENA y la Presidencia de la Republica realizaron la entrega de kits de alimentos, aseo y menaje de casa para 5 familias damnificadas por el evento, MIES entregó 11 bonos de contingencia y MSP realizó atención integral de salud y calificación de discapacidad a un niño con autismo.

- Pichincha / Quito/ Pacto/ San Lorenzo y España, por el Estadio Pérez Guerrero.** El 02/04/2024, a causa de las lluvias se produjo el **desbordamiento del río Chirapi**, que causó la inundación en el sector. DMGR realizó una evaluación reporta que 5 viviendas afectadas y 2 afectadas las cuales tienen daños estructurales y mampostería rota, las demás viviendas afectada por ingreso de lodo y deslizamientos de tierra

  - 3 viviendas afectadas
  - 2 vivienda destruidas
  - 4 familias afectadas (Por confirmar las personas afectadas)

La DMGR (Dirección Metropolitana de Gestión de Riesgos) informa declarar a las viviendas afectadas como inhabitables, a causa de daños e inestabilidad del terreno, se solicita evacuar a las personas de las viviendas no afectadas, a causa del alto riesgo. Se informa que continuará con las evaluaciones en el lugar y analizar la necesidad de entrega de asistencia humanitaria y reposición de enseres.
- Pichincha / San Miguel de los Bancos / Mindo / km 70.** El 03/04/2024, a causa de las lluvias, se reporta un **deslizamiento de tierra** que afectó una vía de primer orden, el cual fue cerrada al tránsito vehicular, con un bus atrapado. Las afectaciones son:

  - 1 bien público Afectado (Bus Transportes Esmeraldas)
  - 40 metros lineales de vía afectada

GAD Pichincha culminó con los trabajos de limpieza de la vía, dejándola **totalmente habilitada** al tránsito vehicular.

## 8. Afectación por lluvias - eventos de mayor impacto en los últimos 15 días

### Los Ríos

- **Valencia/Valencia, Cabecera Cantonal/rcto. San Pedro y la Y - río Chila,** (11/04/2024)
- 4 viviendas afectadas
- 4 familias afectadas
- 12 personas afectadas

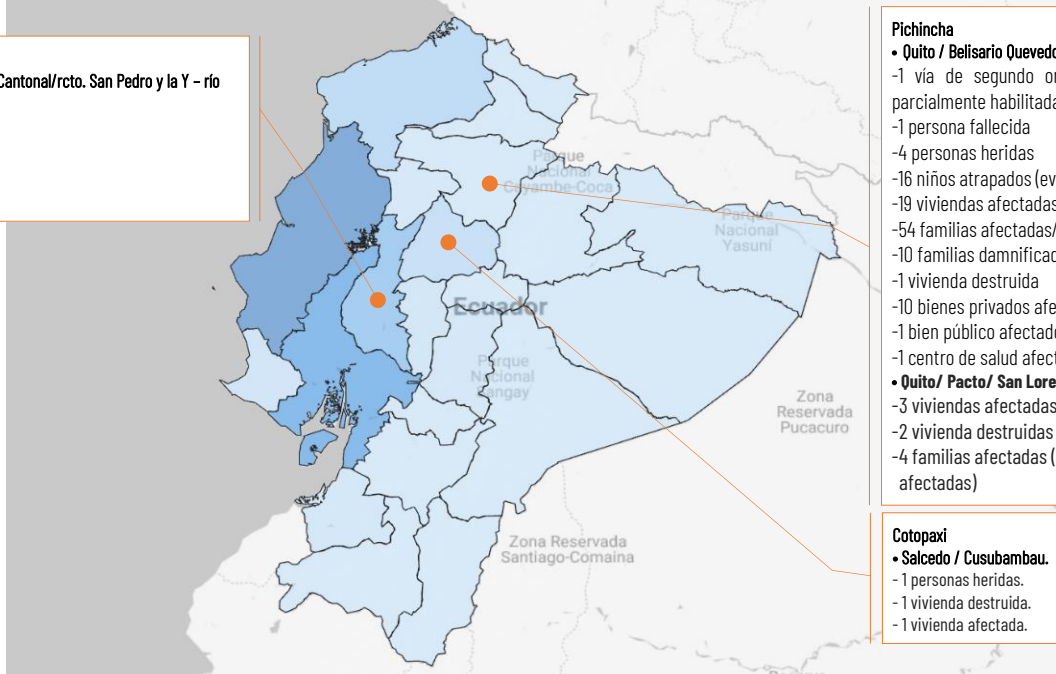

### Pichincha

- **Quito / Belisario Quevedo / quebrada El Tejado** (02/04/2024)
- 1 vía de segundo orden afectada (Av. La Gasca - parcialmente habilitada)
- 1 persona fallecida
- 4 personas heridas
- 16 niños atrapados (evacuados)
- 19 viviendas afectadas
- 54 familias afectadas/117 personas
- 10 familias damnificadas/37 personas damnificadas
- 1 vivienda destruida
- 10 bienes privados afectados (9 vehículos y 1 moto)
- 1 bien público afectado- poste
- 1 centro de salud afectado
- **Quito/ Pacto/ San Lorenzo y España** (02/04/2024)
- 3 viviendas afectadas
- 2 vivienda destruidas
- 4 familias afectadas (Por confirmar las personas afectadas)

### Cotopaxi

- **Salcedo / Cusubambau.** 02/04/2023,
- 1 personas heridas.
- 1 vivienda destruida.
- 1 vivienda afectada.

SitRep generado por la Dirección de Monitoreo de Eventos Adversos de la Secretaría Nacional de Gestión de Riesgos.

#### SitRep elaborado por:

Nombre: Victor A. Sánchez P. - Analista de Monitoreo de Eventos Adversos  
Correo electrónico: [victor.sanchez@gestionderiesgos.gob.ec](mailto:victor.sanchez@gestionderiesgos.gob.ec)  
Teléfono: 042593500 ext. 1603

#### SitRep aprobado por:

Nombre: Mariana Quispillo M. - Director de Monitoreo de Eventos Adversos  
Correo electrónico: [director.monitoreo@gestionderiesgos.gob.ec](mailto:director.monitoreo@gestionderiesgos.gob.ec)  
Teléfono: 042593500 ext. 1960

Para ser agregado o removido de esta lista de SitRep, por favor envíe un correo electrónico a [sala.nacional@gestionderiesgos.gob.ec](mailto:sala.nacional@gestionderiesgos.gob.ec)  
Para más información, visite nuestro sitio Web: <https://www.gestionderiesgos.gob.ec/informes-de-situacion-actual-por-eventos-adversos-ecuador/>