



# AFECTACIONES POR LLUVIAS EN EL ECUADOR

Inicio 29/01/2024 al 03/04/2024 - 10:00. En referencia al SITREP N° 54



Desde el 29 de enero de 2024 hasta la presente fecha, por lluvias se han registrado **1.249 eventos peligrosos** en 23 provincias, afectando a 177 cantones y 530 parroquias. Los eventos más recurrentes son los siguientes: inundaciones (57.41%), deslizamientos (22,50%), colapsos estructurales (8,65%), socavamientos (3,76%), vendavales (3,76%), aluvión (1,60%) e hundimiento 1.12%

Mapa provincias con mayor impacto a personas: **Manabí, Guayas, Los Ríos, Esmeraldas, Cotopaxi, Santa Elena Y Bolívar**



**8**

Personas fallecidas



**166.035**

Personas afectadas



**2.921**

Personas damnificadas



**38.079**

Viviendas afectadas



**232**

Viviendas destruidas



**39,45**

Km de vías afectadas



**29.806,66**

Ha. de cultivos impactados

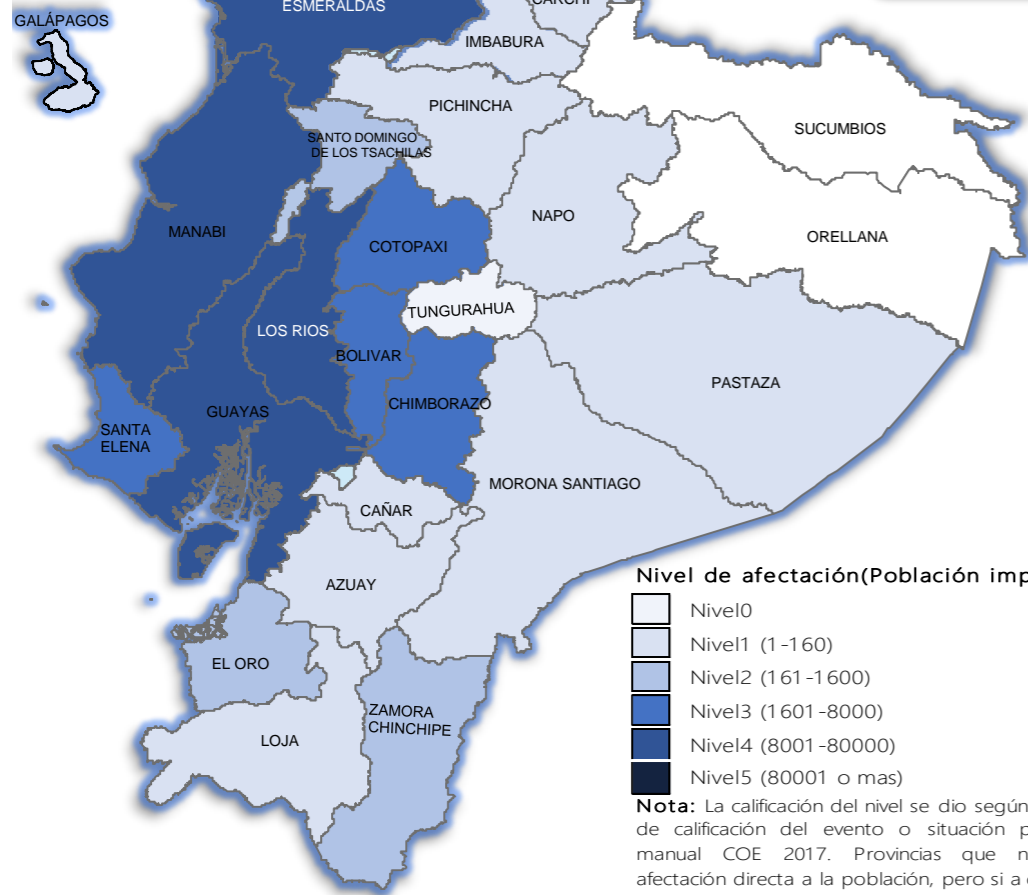

## Cantidad de eventos por lluvias



## Detalle de afectaciones a nivel provincia

Provincia	Personas fallecidas	Personas Afectadas	Personas Damnificadas	Viviendas Afectadas	Viviendas Destruidas	Km. de vías afectadas
Manabí	1	71072	833	17622	40	2,78
Guayas	0	48536	620	12733	128	0,68
Los Ríos	0	23205	28	5593	11	3,33
Esmeraldas	0	9104	1236	1227	27	2,70
Cotopaxi	0	6273	24	17	1	6,06
Santa Elena	0	2296	19	240	4	0,04
Bolívar	0	1689	23	147	7	5,18
El Oro	1	1092	33	185	4	1,97
Chimborazo	0	1751	38	29	0	9,48
Santo Domingo de I	1	359	5	92	0	0,30
Pichincha	1	129	0	54	0	1,29
Imbabura	0	80	0	18	0	1,95
Morona Santiago	0	55	0	10	0	0,98
Napo	0	48	0	15	0	0,11
Loja	0	31	5	9	1	0,34
Zamora Chinchipe	0	197	20	52	4	0,91
Azuay	3	23	0	6	0	0,67
Galápagos	0	17	0	5	0	0,00
Cañar	0	29	0	10	0	0,29
Carchi	0	28	37	12	5	0,16
Pastaza	0	21	0	3	0	0,14
Orellana	1	0	0	0	0	0,00
Tungurahua	0	0	0	0	0	0,08
Sucumbios	0	0	0	0	0	0,00
<b>Total</b>	<b>8</b>	<b>166035</b>	<b>2921</b>	<b>38079</b>	<b>232</b>	<b>39,45</b>

## Número de eventos vs Personas Impactadas por mes

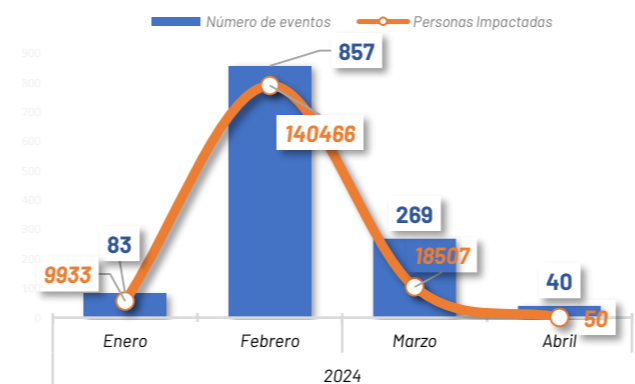

## Recurrencia de eventos por lluvias vs Personas Impactadas a nivel provincial

Personas impactadas refiere a la suma de personas afectadas y personas damnificadas

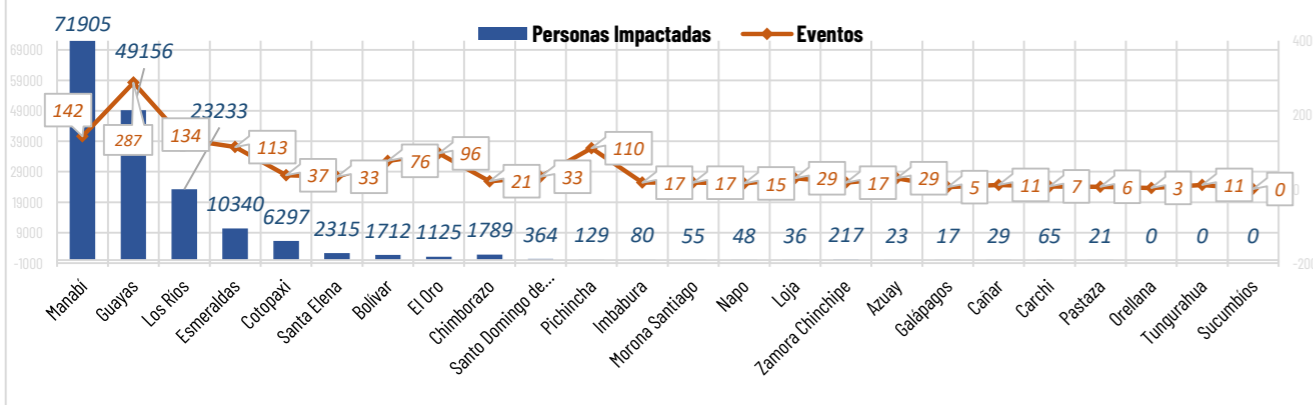

## Situación meteorológica

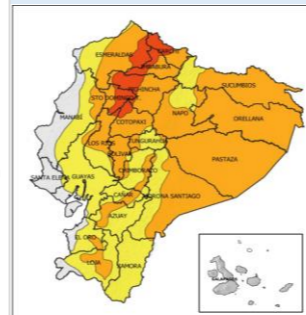

Según el Boletín Meteorológico Nro. 21 de INAMHI, Estatus: advertencia, con vigencia: desde 14H00 del 30 de marzo hasta las 22H00 del 03 de abril de 2024, indica que el nivel de amenaza es: Medio y Alto con un fenómeno de lluvias y tormentas eléctricas. En los próximos días se esperan lluvias de moderada a alta intensidad, comenzando en la zona norte del Ecuador continental y luego extendiéndose por gran parte del país. Los eventos más significativos están previstos para la tarde del 31 de marzo hasta el 3 de abril.

Región Litoral: Lluvias de mayor intensidad con tormentas y ráfagas de viento al norte e interior de la región, en especial en horas de la noche y madrugada.

Región Interandina: Lluvias a lo largo de la región entre moderadas y puntual alta intensidad.

Región Amazónica: Lluvias de moderada y puntual alta intensidad al norte y centro.

Fig. 1: Mapa de nivel de amenaza incremento de temperatura durante el día



# AFECTACIONES POR LLUVIAS EN EL ECUADOR

Inicio 29/01/2024 al 03/04/2024 - 10:00. En referencia al SITREP N° 54

## COE ACTIVADOS

Para la atención de los eventos peligrosos presentados por lluvias se activaron:



### 7 COE Provinciales

Loa Ríos, Santa Elena, Manabí, Santo Domingo de los Tsáchilas, Guayas, Esmeraldas y Bolívar

44 COE Cantonales			
No.	Provincia	Cantón	Fecha de activación
1	Guayas	Santa Lucía	20/2/2024
2	Manabí	Chone	23/2/2024
3	Chimborazo	Chunchi	19/2/2024
4	Esmeraldas	Esmeraldas	21/2/2024
5	Guayas	Cuervo Poma Enrique	21/2/2024
6	Bolívar	Chalupa	21/2/2024
7	Bolívar	Caluma	21/2/2024
8	Esmeraldas	Esmeraldas	21/2/2024
9	El Oro	Playa	20/2/2024
10	Esmeraldas	Esmeraldas	21/2/2024
11	Esmeraldas	Esmeraldas	21/2/2024
12	Esmeraldas	Esmeraldas	21/2/2024
13	Bolívar	Chalupa	21/2/2024
14	Bolívar	Alfredo Baquerizo Moreno	21/2/2024
15	Bolívar	Chalupa	21/2/2024
16	Duque	Duque	20/2/2024
17	Cotacachi	Cotacachi	20/2/2024
18	Milagro	Milagro	19/2/2024
19	Naranjo	Naranjo	19/2/2024
20	Pastaza	Pastaza	20/2/2024
21	Flaco	Flaco	19/2/2024
22	Santa Lucía	Santa Lucía	21/2/2024
23	Santa Elena	Santa Elena	20/2/2024
24	Imbabura	Imbabura	19/2/2024
25	Los Ríos	Los Ríos	19/2/2024
26	Baños	Baños	19/2/2024
27	Buena Fe	Buena Fe	19/2/2024
28	Francisco	Francisco	20/2/2024
29	Pastaza	Pastaza	19/2/2024
30	Los Ríos	Cosveto	20/2/2024
31	Manabí	Manabí	20/2/2024
32	Valencia	Valencia	19/2/2024
33	Vinces	Vinces	19/2/2024
34	Flaco Alfaro	Flaco Alfaro	19/2/2024
35	Chone	Chone	21/2/2024
36	Sangay	Sangay	20/2/2024
37	Chone	Chone	21/2/2024
38	Chone	Chone	21/2/2024
39	Manabí	Manabí	20/2/2024
40	Santo Domingo de los Tsáchilas	Santo Domingo de los Tsáchilas	20/2/2024
41	Puerto López	Puerto López	20/2/2024
42	Santa Ana	Santa Ana	20/2/2024
43	Tungurahua	Tungurahua	20/2/2024
44	La Concordia	La Concordia	19/2/2024

## ASISTENCIA HUMANITARIA

Desde el 29 de enero de 2024 hasta la presente fecha para la atención de la población impactada por eventos a causa de lluvias, la Secretaría Nacional de Gestión de Riesgos (SNGR), así como las demás instituciones de Sistema Nacional Descentralizado de Gestión Integral de Riesgos y Desastres (SNDGIRD), han entregado bienes de asistencia humanitaria como se detalla a continuación:



# 53.265

### TOTAL DE BIENES DE ASISTENCIA HUMANITARIA ENTREGADO - SNGR



# 17.531

### TOTAL DE BIENES DE ASISTENCIA HUMANITARIA ENTREGADO - SNDGIRD

La SNGR ha entregado un total de 53.265 bienes de asistencia humanitaria, a continuación se detallan algunos de los tipos de bienes entregados:

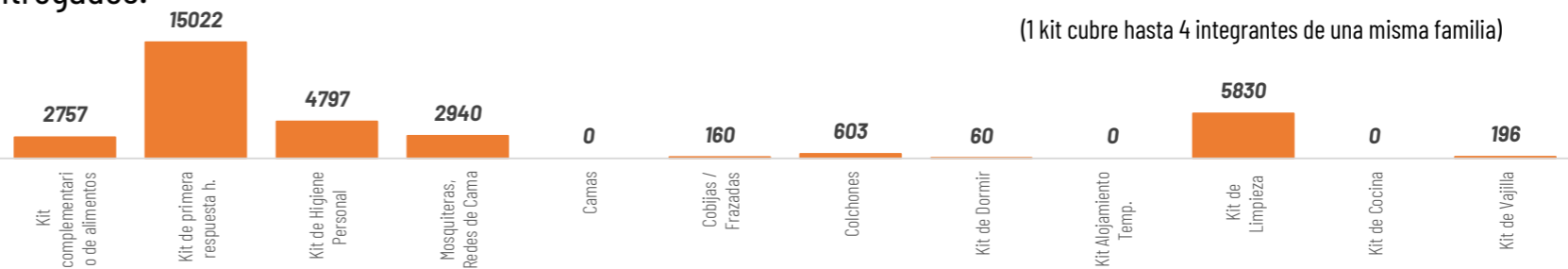

(1 kit cubre hasta 4 integrantes de una misma familia)

Las instituciones del SNDGIRD han entregado un total de 17.531 bienes de asistencia humanitaria:

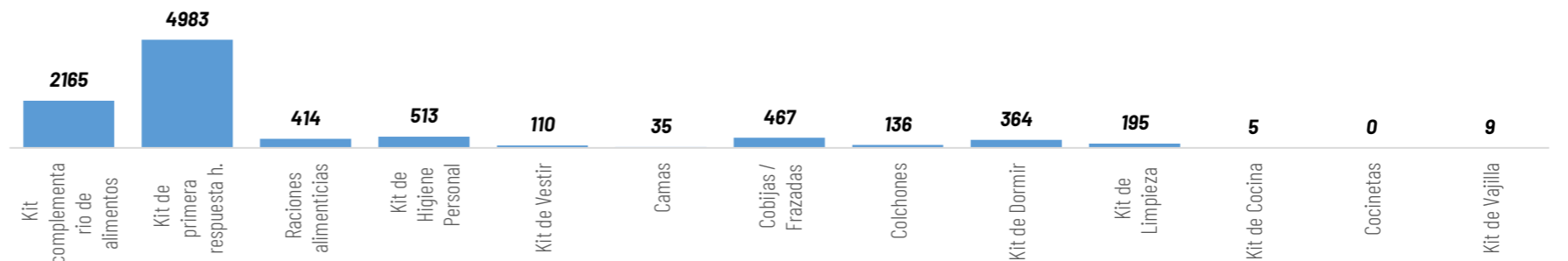

## DECLARATORIAS DE EMERGENCIAS

**1** Provincia de Bolívar declarado en emergencia

**16** cantones declarados en emergencia

Chimbo de Bolívar; Chunchi en la provincia de Chimborazo, Muisne en Esmeraldas; Jipijapa, Puerto López, Chone, Tosagua en Manabí; Alfredo Baquerizo Moreno (Jujan), Balzar, Palestina, Santa Lucía, Playas, Milagro en Guayas; Baba, Valencia y Vinces en Los Ríos.

**1** cantón con declaratoria de Desastre

Chone, Manabí.



## ALOJAMIENTOS TEMPORALES ACTIVADOS

Se encuentran activados 5 alojamientos temporales en:

No.	Provincia	CANTON	PARROQUIA	ATTIPO	NOMBRE DEL SITIO DE ALOJAMIENTO TEMPORAL	FECHA DE APERTURA	FAMILIAS EN ALOJAMIENTOS TEMPORALES	PERSONAS EN ALOJAMIENTOS TEMPORALES
1	Guayas	Santa Lucía	Santa Lucía	Albergue temporal	Albergue municipal Santa Rosa	20/2/2024	13	44
2	Manabí	Chone	San Antonio	Albergue temporal	Centro De Fisioterapia San Antonio	23/2/2024	2	5
3	Los Ríos	Babahoyo	Pimocha	Refugio temporal	Escuela de Educación Básica Rosa Elena Tránsito Amaguaña	8/2/2024	1	7
4		Ventanas	Ventanas	Albergue temporal	Casa Comunal Los Girasoles	29/1/2024	2	10
5	Santa Elena	Santa Elena	Chanduy	Albergue temporal	Casa comunal Puerto de Chanduy	19/2/2024	1	7
Total general							19	73



# 5

### Total de Alojamientos Activados



# 19

### Número de Familias Alojadas



# 73

### Número de Personas Alojadas



# AFECTACIONES POR LLUVIAS EN EL ECUADOR

Inicio 29/01/2024 al 03/04/2024 - 10:00. En referencia al SITREP N° 54

## MAPA DE AFECTACIÓN POR LLUVIAS - EVENTOS DE MAYOR IMPACTO DE LOS ÚLTIMOS 15 DÍAS

### Pichincha

- **Quito / Belisario Quevedo / quebrada El Tejado (02/04/2024)**
  - 1 vía de primer orden afectada (Av. La Gasca - CERRADA).
  - 1 persona fallecida.
  - 4 personas heridas.
  - 20 viviendas afectadas.
  - 68 personas afectadas.
  - 20 familias afectadas (8 Familias evacuadas)
- **Quito/ Pacto/ San Lorenzo y España (02/04/2024)**
  - 4 viviendas afectadas
  - 4 familias afectadas (Por confirmar las personas afectadas)
- **Quito/ San Miguel de los Bancos / Mindo / km70 (03/04/2024)**
  - 1 bien público afectado. (Bus Trans Esmeraldas)

### Guayas

- **Guayas / Pedro Carbo/ Cabecera Cantonal/Recinto Jerusalén, (26/03/2024)**
  - 80 viviendas afectadas
  - 80 familias afectadas (con un total de 360 personas)

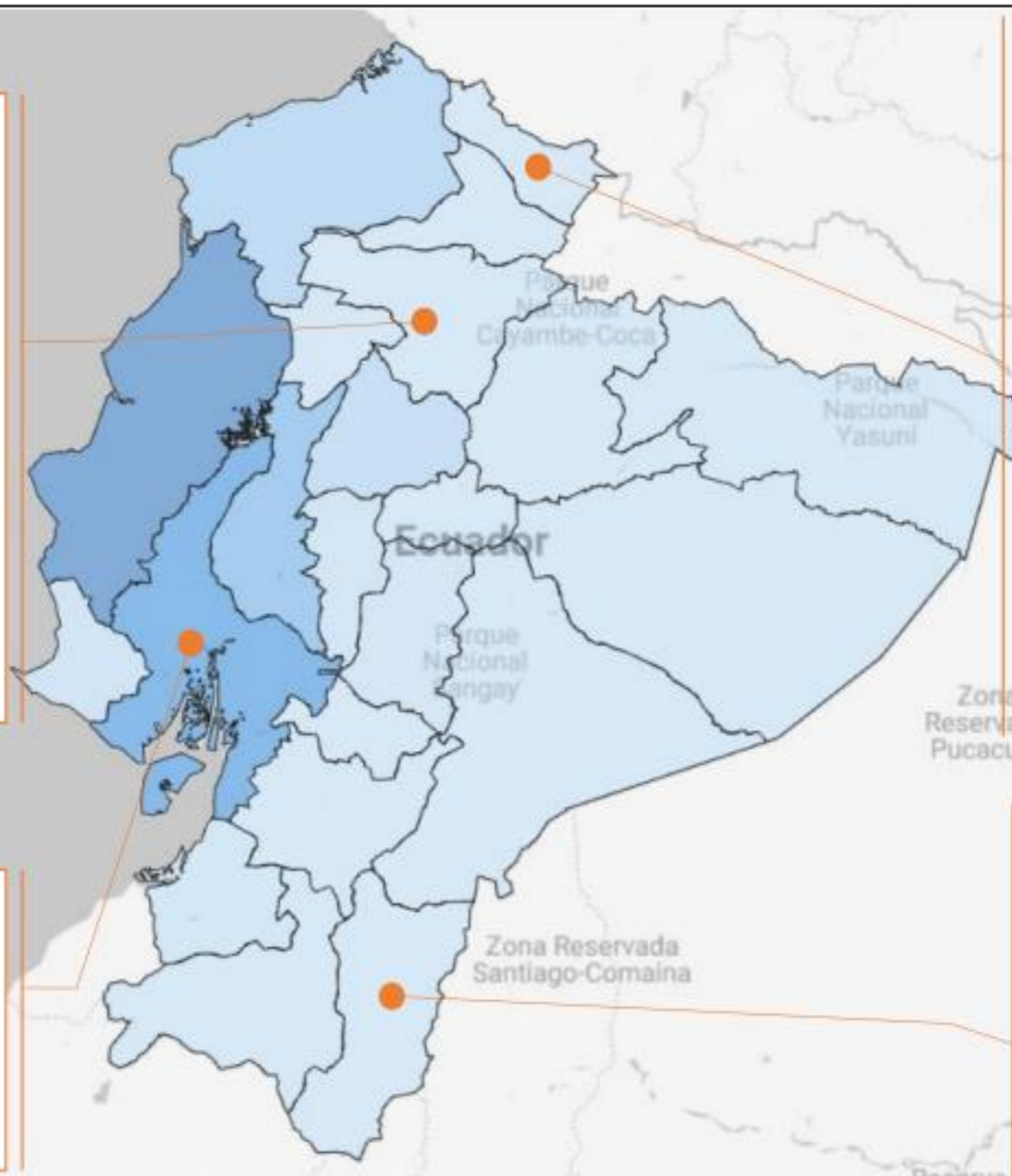

### Carchi

- **Carchi/ Tulcán/ El Carmelo/ Cartagena, (27/03/2024)**
  - 100m lineales de vía afectados
  - 14 familias, 37 personas damnificadas
  - 5 familias, 17 personas afectadas
  - 5 viviendas destruidas
  - 10 viviendas afectadas
  - 20.05 hectáreas de cultivos afectadas.
  - 5 personas atrapadas, rescatadas con vida de las cuales 1 con heridas leves
  - 1 bien privado destruido (camioneta)
  - 2 bienes privados afectados (1 bus, 1 iglesia parroquial)
  - 1 bien público afectado (canchas de fútbol)
  - 7 bienes públicos destruidos (70 m de cableado de media tensión; 150 m de cableado de baja tensión; 4 postes (1 de 12 y 3 de 10); 1 transformador eléctrico)
  - 100% de energía eléctrica afectada (restablecido)
  - 100% de agua de consumo afectado (restablecido)

### Zamora Chinchipe

- **Zamora Chinchipe/Nangaritza/Zurmi/Zurmi. (21/03/2024)**

Las afectaciones son las siguientes:

  - 03 viviendas destruidas
  - 04 familias damnificadas
  - 19 personas damnificadas
  - 40 viviendas afectadas (158 personas afectadas)
  - 39 familias afectadas
  - 01 centro de salud afectado
  - Servicio de agua potable afectado (30%)
  - Servicio de alcantarillado afectado (30%)
  - 30 metros lineales aproximadamente

SitRep generado por la Dirección de Monitoreo de Eventos Adversos de la Secretaría Nacional de Gestión de Riesgos.

