

SitRep No. 13 – Época Lluviosa

INFORME DE SITUACIÓN PROVINCIAL MANABÍ

Este Informe cubre el período de 01.01.2024 al 13.03.2024

El próximo SITREP será emitido en caso de generarse nueva actividad relevante

1. Puntos importantes

- Desde 01 de enero de 2024, la provincia de Manabí se ha visto afectada por eventos considerables debido a las lluvias intensas y tormentas, que causaron desbordamientos de ríos y afectaciones a la población, vías de primer y segundo orden, unidades educativas, centros de salud, bienes públicos y cultivos.
- Hasta la fecha, se han registrado **130** eventos peligrosos por lluvias en toda la provincia afectando a 19 cantones y 62 parroquias.
- Los eventos más recurrentes son los siguientes: **inundaciones (72,88%), deslizamientos (11,86%), colapsos estructurales (5,08%), hundimientos (5,08%) socavamientos (4,24%) y subsidencia (0,85%).**
- SNGR CZ4 coordina con MIES la entrega de bonos de contingencia a las familias afectadas y damnificadas en los sectores afectados.
- Se encuentran activos 1 COE Provincial y 10 COE Cantonales de **Puerto López, Pedernales, Santa Ana, Chone, Portoviejo, Tosagua, Olmedo, San Vicente, Jipijapa y Flavio Alfaro** para dar atención y coordinar las acciones de respuestas.
- Los cantones más afectados son: **Pedernales, Chone, Tosagua, Santa Ana, Portoviejo, Olmedo, Paján, Puerto López, Jipijapa y Rocafuerte.**
- SNGR CZ4 realiza la entrega de Asistencia Humanitaria en los Cantones afectados por la época lluviosa.
- Por la época invernal, se declararon en emergencia sanitaria:
 - **Chone**, el 21/02/2024, por **RESOLUCIÓN ADMINISTRATIVA No. GADMCH-A-2024-44**,
 - **Tosagua**, el 22/02/2024, por **RESOLUCIÓN ADMINISTRATIVA No. RE-001-GADM-TOSAGUA-RECR-2024**,
 - **Puerto López**, el 22/02/2024, por **RESOLUCIÓN ADMINISTRATIVA N° 009-GADMCP-LVILM-2024**.

NIVEL DE
AFECTACIÓN

4

Calificación realizada con base al Manual del COE 2017

El nivel de evento hace referencia a un evento súbito que requiere la atención de los entes competentes. En el caso de un macro evento progresivo como es la temporada de lluvias y su nivel de impacto, hace referencia a las estadísticas que se van acumulando durante el tiempo.

2. Situación Hidrometeorológica actual.

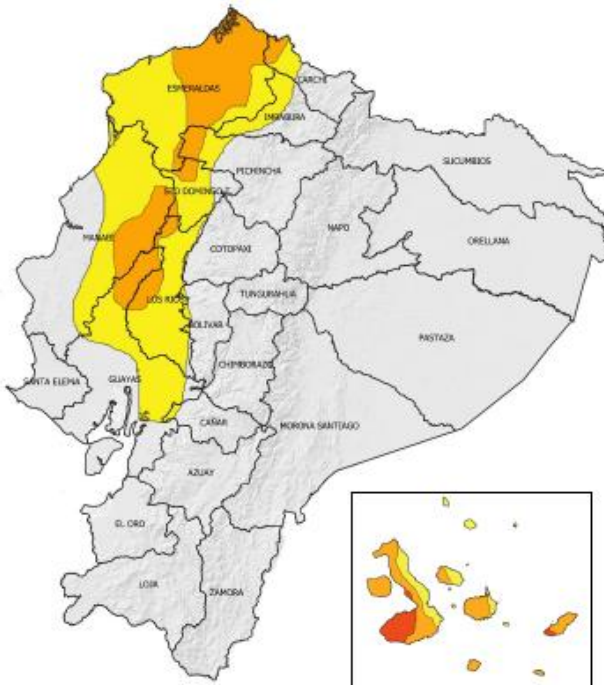

Según el boletín meteorológico no. 16, estatus advertencia emitido por el INAMHI, vigente **desde 16H00 del 13 hasta las 22H00 del 17 de marzo de 2024**, se prevé en los próximos días se presentarán lluvias de moderada y puntual alta intensidad, con mayor énfasis en la región Insular, norte e interior de la región Litoral y estribación de cordillera occidental.

En dichos sectores, los eventos de mayor relevancia se enfocarán entre la tarde del 14 y madrugada del 15; y entre la tarde del 16 y madrugada del 17 de marzo.

- Región Litoral:** Lluvias de moderada intensidad con tormentas eléctricas y ráfagas de viento ocasionales. Se prevé que las lluvias se presenten entre horas de la noche y madrugada.
- Región Insular:** Lluvias de moderada y puntual alta intensidad. Presencia de ráfagas de viento y tormenta eléctrica

Estimación de precipitación diaria en milímetros (mm)

REGIÓN	Lluvia Máxima Acumulada en 24 horas (mm)		
	Nivel medio	Nivel alto	Muy Alto
Litoral / Insular	10 - 18	18 - 41	> 42
Interandina	8 - 11	12 - 27	

Este escenario responde a la incidencia de la Zona de Convergencia Intertropical, a la favorable circulación de vientos en los diferentes niveles de la tropósfera y a la elevada temperatura de la superficie del mar frente a las costas de Ecuador.

ESTADO DE CUERPOS DE AGUA.

En el seguimiento realizado por las Unidades de Monitoreo de la SNGR, al momento no se presentan novedades en cuerpos de agua (ríos).

Estado de Represas

A continuación, se presenta la tabla de los datos de las represas de la Provincia de Manabí al 13/03/2024:

Represa	Max/Min (msnm)	Cota msnm	Volumen m ³	Caudal/evac. M ³ /seg		Precip. Mm (13/03/2024)	Precip. Acu. Mm
La Esperanza	Cota Max: 66	61,42	349759.100	Vertedero	0	4.2	807.7
	Cota Min: 53,4			Des. Fondo	16		
Poza Honda	Cota Max: 106,5	103,55	76'678.267	Vertedero	0	8.2	952.6
	Cota Min: 91,5			Des. Fondo	23		
				Trasvase	11		
PPM Chone	Cota Max: 68,50	63,27	87.100	Vertedero	0	7.1	856.2
	Cota Min: 48,00			Q desagué de fondo	40 m ³ /seg		

Precip. Acu. Mm: Precipitación acumulada en milímetros del presente mes.

Precip. Mm: Precipitación en milímetros

Caudal/eva/n3/seg: Cantidad de caudal y evacuación en metros cúbicos por segundo Volumen m³: Volumen en metros cúbicos de las represas.

Cota: Dato de la Cota en tiempo real

Max/Min: Capacidad de Cotas Máximas y Cotas Mínimas de las Represas: Santa Ana (Poza Honda), Bolívar (La Esperanza) y Chone (Río Grande)

3. Eventos Peligrosos y Afectaciones – Resumen.

Desde el 01 de enero del 2024 a la fecha, por lluvias se han registrado **130 eventos peligrosos**, distribuidos como se muestra a continuación:

Cantones	Parroquias	Nro. Eventos	Inundación	Deslizamiento	Colapso Estructural	Hundimiento	Socavamiento	Subsistencia
Chone		20	14	3	1	1	1	
	Boyaca	1	1					
	Canuto	1	1					
	Chibunga	2	1	1				
	Chone	5	4		1			
	Convento	5	2	2			1	
	Eloy Alfaro	2	1			1		
	Ricaurte	1	1					
	San Antonio	1	1					
	Santa Rita	2	2					
Portoviejo		16	15	1				
	18 De Octubre	1	1					
	Abdon Calderon (San Francisco)	1	1					
	Andres De Vera	2	1	1				
	Colon	7	7					
	Crucita	1	1					
	Picoaza	1	1					
	Pueblo Nuevo	1	1					
	Riochico (Rio Chico)	1	1					
	San Pablo	1	1					
Manta		12	10		1		1	
	Eloy Alfaro	1			1			
	Los Esteros	2	2					
	Manta	2	2					
	San Lorenzo	3	3					
	Santa Marianita (Boca De Pacoche)	3	2				1	
	Tarqui	1	1					
Pajan		10	7	2	1			

Cantones	Parroquias	Nro. Eventos	Inundación	Deslizamiento	Colapso Estructural	Hundimiento	Socavamiento	Subsistencia
	Campozano (La Palma De Pajan)	4	3	1				
	Guale	1	1					
	Lascano	3	2	1				
	Pajan	2	1		1			
El Carmen		9	3	3	2		1	
	El Carmen	4	1	1	2			
	San Pedro De Suma	3	2	1				
	Santa María	1					1	
	Wilfrido Loor Moreira (Maicito)	1		1				
Pedernales		9	8				1	
	10 De Agosto	2	2					
	Atahualpa	2	2					
	Cojimies	2	2					
	Pedernales	3	2				1	
Jipijapa		8	5	2			1	
	El Anegado (Cab. En Eloy Alfaro)	1	1					
	Jipijapa	3	1	1			1	
	Pedro Pablo Gomez	2	2					
	Puerto De Cayo	1		1				
	San Lorenzo De Jipijapa	1	1					
Santa Ana		8	5	1	1	1		
	Ayacucho	1		1				
	La Union	1	1					
	Lodana	1	1					
	San Pablo (Cab. En Pueblo Nuevo)	3	2		1			
	Santa Ana De Vuelta Larga	2	1			1		
Rocafuerte		5	3		1			1
	Rocafuerte	5	3		1			1
Pichincha		4	1	1	1	1		
	Pichincha	1			1			
	San Sebastian	3	1	1		1		
Jama		4	2			2		
	Jama	4	2			2		
24 de Mayo		4	3	1				
	Arq. Sixto Duran Ballen	1	1					
	Noboa	3	2	1				
Sucre		4	3			1		
	Charapoto	2	2					
	San Isidro	2	1			1		
Flavio Alfaro		3	2	1				
	Flavio Alfaro	2	1	1				
	San Francisco De Novillo (Cab. En Novillo)	1	1					
Puerto Lopez		3	3					
	Puerto Lopez	1	1					
	Salango	2	2					
Tosaqua		3	2	1				

Cantones	Parroquias	Nro. Eventos	Inundación	Deslizamiento	Colapso Estructural	Hundimiento	Socavamiento	Subsistencia
	Angel Pedro Giler (La Estancilla)	1	1					
	Tosagua	2	1	1				
Montecristi		3	3					
	El Colorado	1	1					
	Leonidas Proaño	1	1					
	Montecristi	1	1					
Bolívar		2	2					
	Calceta	2	2					
Olmedo		2	2					
	Olmedo	2	2					
San Vicente		1	1					
	San Vicente	1	1					
Total General		130	94	16	8	6	5	1
			72,31%	12,31%	6,15%	4,62%	3,85%	0,77%

Fuente: Unidades de Monitoreo - SNGR. 13/03/2024 14:00

Eventos Peligrosos y Afectaciones – Resumen.

Por los eventos detallados en la tabla anterior, se han registrado las siguientes afectaciones:

Afectación a Personas:

	Personas afectadas:	62.479		Personas damnificadas:	412
	Fallecidos:	1			

Afectación a Viviendas:

	Viviendas afectadas:	15.565		Viviendas destruidas:	39
---	----------------------	--------	---	-----------------------	----

Afectación a servicios básicos esenciales e infraestructura:

Vías afectadas (km lineales)

	Primer Orden:	2,27
	Segundo Orden:	0,70

Superficie agrícola impactada (hectáreas)

	Afectación pérdida parcial:	2.056,30
	Afectación pérdida total:	62,83

Total Vías afectadas (Km): 2,97

Total de superficie agrícola impactada: 2.119,08

Estructura educativa

	Con daño funcional:	42
	Con daño estructural:	3

Infraestructura de salud

	Centros de Salud afectados:	11
---	-----------------------------	----

Total de unidades impactadas: 45

Total de establecimientos de salud impactados: 11

Bienes Públicos

	Bienes públicos afectados:	5		Puentes afectados:	3
---	----------------------------	---	---	--------------------	---

Afectaciones a medios de vida:

	Animaes Muertos	1.288
---	-----------------	-------

Fuente: Unidades de Monitoreo - SNGR. 13/03/2024 14:00

Nota aclaratoria: Toda la información de cifras mostradas en el presente Informe, está sujeta a variación en virtud del levantamiento continuo de información.

4. Detalle de afectaciones por cantones (de 1 de enero del año 2024 a la fecha)

Cantones	Parroquias	Cuenta De Evento	Personas Fallecidas	Familias Afectadas	Personas Afectadas Directamente	Personas Afectadas Indirectamente	Familias Dammificadas	Personas Dammificadas	Viviendas Afectadas	Viviendas Destruidas	U.E. Afectados	U.E. Afectacion Funcional	C. De Salud Afectados	Puentes Afectados	Bienes Publicos Afectados	Bienes Privados Afectados	Bienes Privados Destruidos	Kilometros Lineales De Vias Afectadas	Ha Cultivo Afectados	Ha Cultivo Perdidos	Animales Muertos
Chone		20	0	13107	52385	0	5	21	13107	5	0	7	4	0	1	0	1	0,12	1463	0	0
	Boyaca	1	0	0	10	0	0	0	0	0	0	0	0	0	0	0	0	0	10	0	0
	Canuto	1	0	127	449	0	0	0	127	0	0	1	0	0	0	0	0	0	0	0	0
	Chibunga	2	0	100	403	0	0	0	100	0	0	1	0	0	0	0	0	0,02	8	0	0
	Chone	5	0	11950	47800	0	1	3	11950	1	0	4	3	0	0	0	0	0	0	0	0
	Convento	5	0	102	349	0	2	9	102	2	0	0	1	0	1	0	1	0	13	0	0
	Eloy Alfaro	2	0	10	55	0	0	0	10	0	0	1	0	0	0	0	0	0,1	15	0	0
	Ricaurte	1	0	122	448	0	0	0	122	0	0	0	0	0	0	0	0	0	365	0	0
	San Antonio	1	0	176	791	0	2	9	176	2	0	0	0	0	0	0	0	0	299	0	0
	Santa Rita	2	0	520	2080	0	0	0	520	0	0	0	0	0	0	0	0	0	753	0	0
Portoviejo		16	0	240	952	0	0	19	240	0	0	10	0	0	0	0	0	0,01	40	19	152
	18 De Octubre	1	0	27	108	0	0	0	27	0	0	0	0	0	0	0	0	0	0	0	0
	Abdon Calderon (San Francisco)	1	0	24	96	0	0	0	24	0	0	0	0	0	0	0	0	0	0	0	0
	Andres De Vera	2	0	9	37	0	0	0	9	0	0	0	0	0	0	0	0	0	0	0	0
	Colon	7	0	135	540	0	0	9	135	0	0	0	0	0	0	0	0	0,01	0	9	152
	Crucita	1	0	9	26	0	0	0	9	0	0	0	0	0	0	0	0	0	0	0	0
	Picoaza	1	0	5	11	0	0	0	5	0	0	3	0	0	0	0	0	0	0	0	0
	Pueblo Nuevo	1	0	12	48	0	0	0	12	0	0	2	0	0	0	0	0	0	0	0	0
	Riochico (Rio Chico)	1	0	19	86	0	0	10	19	0	0	0	0	0	0	0	0	0	40	10	0
	San Pablo	1	0	0	0	0	0	0	0	0	0	5	0	0	0	0	0	0	0	0	0
Manta		12	0	173	703	0	3	11	174	2	0	5	0	0	2	0	0	0	0	0	0
	Eloy Alfaro	1	0	1	4	0	0	0	1	0	0	0	0	0	0	0	0	0	0	0	0
	Los Esteros	2	0	2	7	0	0	0	2	0	0	0	0	0	0	0	0	0	0	0	0
	Manta	2	0	4	23	0	0	0	4	0	0	2	0	0	0	0	0	0	0	0	0
	San Lorenzo	3	0	146	598	0	2	8	146	2	0	2	0	0	0	0	0	0	0	0	0
	Santa Marianita (Boca De Pacoche)	3	0	15	50	0	0	0	15	0	0	1	0	0	2	0	0	0	0	0	0
	Tarqui	1	0	5	21	0	1	3	6	0	0	0	0	0	0	0	0	0	0	0	0
Pajan		10	1	114	467	0	4	24	114	5	0	1	0	1	1	0	0	0	26	16	0
	Campozano (La Palma De Pajan)	4	0	89	356	0	3	12	89	3	0	0	0	0	0	0	0	0	0	0	0
	Guale	1	0	0	8	0	0	4	0	0	0	0	0	0	0	0	0	0	18	6	0
	Lascano	3	1	0	3	0	1	8	0	2	0	1	0	1	0	0	0	0	8	10	0

Cantones	Parroquias	Cuenta De Evento	Personas Fallecidas	Familias Afectadas	Personas Afectadas Directamente	Personas Afectadas Indirectamente	Familias Damnificadas	Personas Damnificadas	Viviendas Afectadas	Viviendas Destruidas	U.E Afectados	U.E Afectacion Funcional	C. De Salud Afectados	Puentes Afectados	Bienes Publicos Afectados	Bienes Privados Afectados	Bienes Privados Destruidos	Kilometros Lineales De Vias Afectadas	Ha Cultivo Afectados	Ha Cultivo Perdidos	Animales Muertos
	Pajan	2	0	25	100	0	0	0	25	0	0	0	0	0	1	0	0	0	0	0	0
El Carmen		9	0	32	138	0	1	14	32	1	0	2	0	0	0	0	0	0,04	4	1,83	0
	El Carmen	4	0	2	10	0	1	7	2	1	0	1	0	0	0	0	0	0	0	0	0
	San Pedro De Suma	3	0	30	128	0	0	7	30	0	0	0	0	0	0	0	0	0	4	1,83	0
	Santa Maria	1	0	0	0	0	0	0	0	0	0	1	0	0	0	0	0	0	0	0	0
	Wilfrido Loor Moreira (Maicito)	1	0	0	0	0	0	0	0	0	0	0	0	0	0	0	0	0,04	0	0	0
Pedernales		9	0	707	3029	0	14	118	707	14	3	9	5	0	0	2	0	0,01	238	0	0
	10 De Agosto	2	0	82	316	0	0	0	82	0	0	1	0	0	0	0	0	0	0	0	0
	Atahualpa	2	0	0	64	0	0	0	0	0	0	1	0	0	0	0	0	0	94	0	0
	Cojimies	2	0	287	1270	0	10	90	287	10	1	0	2	0	0	0	0	0	144	0	0
	Pedernales	3	0	338	1379	0	4	28	338	4	2	7	3	0	0	2	0	0,01	0	0	0
Jipijapa		8	0	71	221	0	0	0	71	0	0	0	0	0	1	1	0	0,1	0	0	0
	El Anegado (Cab. En Eloy Alfaro)	1	0	4	16	0	0	0	4	0	0	0	0	0	0	0	0	0	0	0	0
	Jipijapa	3	0	28	124	0	0	0	28	0	0	0	0	0	1	1	0	0,08	0	0	0
	Pedro Pablo Gomez	2	0	22	43	0	0	0	22	0	0	0	0	0	0	0	0	0	0	0	0
	Puerto De Cayo	1	0	0	0	0	0	0	0	0	0	0	0	0	0	0	0	0,02	0	0	0
	San Lorenzo De Jipijapa	1	0	17	38	0	0	0	17	0	0	0	0	0	0	0	0	0	0	0	0
Santa Ana		8	0	115	503	0	0	15	102	0	0	2	0	0	0	0	0	0,04	70,75	26	676
	Ayacucho	1	0	0	0	0	0	0	0	0	0	0	0	0	0	0	0	0,02	0	0	0
	La Union	1	0	10	40	0	0	0	10	0	0	0	0	0	0	0	0	0	0	0	10
	Lodana	1	0	0	3	0	0	0	0	0	0	0	0	0	0	0	0	0	2,5	0	50
	San Pablo (Cab. En Pueblo Nuevo)	3	0	105	457	0	0	8	92	0	0	2	0	0	0	0	0	0	65,75	21	616
	Santa Ana De Vuelta Larga	2	0	0	3	0	0	7	0	0	0	0	0	0	0	0	0	0,02	2,5	5	0
Rocafuerte		5	0	26	132	64	0	0	42	0	0	0	0	1	0	0	0	1,1	92,5	0	0
	Rocafuerte	5	0	26	132	64	0	0	42	0	0	0	0	1	0	0	0	1,1	92,5	0	0
Pichincha		4	0	3	10	0	1	7	3	1	0	0	0	0	0	0	0	0,04	0	0	0
	Pichincha	1	0	0	0	0	1	7	0	1	0	0	0	0	0	0	0	0	0	0	0
	San Sebastian	3	0	3	10	0	0	0	3	0	0	0	0	0	0	0	0	0,04	0	0	0
Jama		4	0	5	24	0	1	3	5	1	0	0	2	0	0	0	0	0	0	0	0
	Jama	4	0	5	24	0	1	3	5	1	0	0	2	0	0	0	0	0	0	0	0
24 De Mayo		4	0	18	60	0	0	0	18	0	0	0	0	1	0	0	0	0,4	0	0	0
	Arq. Sixto Duran Ballen	1	0	0	0	0	0	0	0	0	0	0	0	0	0	0	0	0	0	0	0

Cantones	Parroquias	Cuenta De Evento	Personas Fallecidas	Familias Afectadas	Personas Afectadas Directamente	Personas Afectadas Indirectamente	Familias Damnificadas	Personas Damnificadas	Viviendas Afectadas	Viviendas Destruidas	U.E Afectados	U.E Afectacion Funcional	C. De Salud Afectados	Puentes Afectados	Bienes Publicos Afectados	Bienes Privados Afectados	Bienes Privados Destruidos	Kilometros Lineales De Vias Afectadas	Ha Cultivo Afectados	Ha Cultivo Perdidos	Animales Muertos
	Noboa	3	0	18	60	0	0	0	18	0	0	0	0	1	0	0	0	0,4	0	0	0
Sucre		4	0	112	448	0	45	180	103	10	0	0	0	0	0	0	0	1,1	0	0	0
	Charapoto	2	0	18	72	0	0	0	18	0	0	0	0	0	0	0	0	1	0	0	0
	San Isidro	2	0	94	376	0	45	180	85	10	0	0	0	0	0	0	0	0,1	0	0	0
Flavio Alfaro		3	0	74	316	0	0	0	74	0	0	4	0	0	0	0	0	0,01	55	0	460
	Flavio Alfaro	2	0	30	120	0	0	0	30	0	0	3	0	0	0	0	0	0,01	0	0	0
	San Francisco De Novillo (Cab. En Novillo)	1	0	44	196	0	0	0	44	0	0	1	0	0	0	0	0	0	55	0	460
Puerto Lopez		3	0	82	333	0	0	0	82	0	0	0	0	0	0	0	0	0	0	0	0
	Puerto Lopez	1	0	35	145	0	0	0	35	0	0	0	0	0	0	0	0	0	0	0	0
	Salango	2	0	47	188	0	0	0	47	0	0	0	0	0	0	0	0	0	0	0	0
Tosagua		3	0	627	2458	0	0	0	627	0	0	1	0	0	0	0	0	0	7	0	0
	Angel Pedro Giler (La Estancilla)	1	0	100	350	0	0	0	100	0	0	0	0	0	0	0	0	0	0	0	0
	Tosagua	2	0	527	2108	0	0	0	527	0	0	1	0	0	0	0	0	0	7	0	0
Montecristi		3	0	20	80	0	0	0	20	0	0	0	0	0	0	0	0	0	0	0	0
	El Colorado	1	0	3	12	0	0	0	3	0	0	0	0	0	0	0	0	0	0	0	0
	Leonidas Proa	1	0	2	8	0	0	0	2	0	0	0	0	0	0	0	0	0	0	0	0
	Montecristi	1	0	15	60	0	0	0	15	0	0	0	0	0	0	0	0	0	0	0	0
Bolivar		2	0	0	5	0	0	0	0	0	0	1	0	0	0	0	0	0	10	0	0
	Calceta	2	0	0	5	0	0	0	0	0	0	1	0	0	0	0	0	0	10	0	0
Olmedo		2	0	44	215	0	0	0	44	0	0	0	0	0	0	0	0	0	50	0	0
	Olmedo	2	0	44	215	0	0	0	44	0	0	0	0	0	0	0	0	0	50	0	0
San Vicente		1	0	0	0	0	0	0	0	0	0	0	0	0	0	0	0	0	0	0	0
	San Vicente	1	0	0	0	0	0	0	0	0	0	0	0	0	0	0	0	0	0	0	0
Total General		130	1	15570	62479	64	74	412	15565	39	3	42	11	3	5	3	1	2,97	2056,3	62,83	1288

Fuente: Unidades de Monitoreo - SNGR. 13/03/2024 14:00

Personas impactadas incluye personas afectadas y damnificadas

5. Alojamiento temporales activos.

No.	Provincia	Cantón	Parroquia	Nombre	Estado	No. familias	No. personas
1	Manabí	Chone	San Antonio	Centro de Rehabilitación Físico San Antonio	Activo	2	5
Total						2	5

Fuente: Unidad de Monitoreo - SNGR. 13/03/2024 14:00

6. Asistencia humanitaria.

En cuanto a asistencia humanitaria entregada por parte de la Secretaría de Gestión de Riesgos se registra:

Nro.	Cantones	KCA (15 días - 4 personas)	KPRH (para 3 días)	Kit de Aseo Personal	Kit de Limpieza (albergue)	Mosquiteras, Redes de Cama	Pastilla Potabilizadora	Colchones	Camas	Kit de Vajilla	Purificador de Agua	Otros
1	CHONE	139	1209	288	370	124	1792	9	0	1	0	0
2	EL CARMEN	0	34	29	32	12	0	7	0	8	0	8
3	FLAVIO ALFARO	0	44	44	44	0	0	0	0	0	0	0
4	JAMA	4	4	8	8	0	0	0	0	0	0	0
5	MANTA	0	120	0	100	100	480	0	0	0	0	0
6	OLMEDO	0	15	5	15	0	60	0	0	0	0	0
7	PAJAN	35	40	0	75	115	300	0	0	0	0	0
8	PEDERNALES	275	343	541	211	207	320	86	0	0	0	0
9	PORTOVIEJO	30	112	44	82	104	396	0	0	0	0	0
10	PUERTO LOPEZ	35	40	35	35	0	0	0	0	0	0	0
11	ROCAFUERTE	21	24	24	21	4	0	1	1	0	8	0
12	SANTA ANA	43	54	89	97	0	0	0	0	0	0	0
13	SUCRE	102	16	0	78	58	480	0	0	0	0	0
14	TOSAGUA	63	524	148	493	330	0	0	0	0	0	0
Total general		747	2579	1255	1661	1054	3828	103	1	9	8	8

Fuente: Unidad de Monitoreo - SNGR. 13/03/2024 14:00

A continuación, se reporta asistencia humanitaria entregada por el SNDGIRD:

No.	Cantones	KCA (15 días - 4 personas)	Suma de SA - KPRH (para 3 días)	Kit de Aseo Personal	Kit de Vestir	Pañal Adulto	Colchones	Kit de Dormir	Kit de Vajilla	Kit de Limpieza (albergue)	Mosquiteras, Redes de Cama	Bono de contingencia	Otros	Total general
1	MANTA	4	29	28	0	8	81	25	4	24	56	0	4	263
2	PEDERNALES	0	100	100	60	0	100	0	0	0	0	191	0	551
Total		4	129	128	60	8	181	25	4	24	56	191	4	814

Fuente: Unidad de Monitoreo - SNGR. 13/03/2024 14:00

7. COE activados, Declaratorias de emergencias, casos representativos y acciones de respuesta:

Por lluvias desde el 01/01/2024 hasta la presente fecha se han activado los siguientes COE y Declaratorias de emergencias:

COE Cantonales (10)

No.	Cantón	Fecha de activación
1	Flavio Alfaro	04/03/2024
2	Jipijapa	22/02/2024
3	Chone	21/02/2024
4	Portoviejo	21/02/2024
5	Tosagua	21/02/2024
6	Olmedo	20/02/2024
7	Santa Ana	19/02/2024
8	Puerto López	09/02/2024
9	San Vicente	28/03/2024
10	Pedernales	31/01/2024

COE Provincial

No.	Fecha de activación
1	22/02/2024

Declaratorias de emergencias sanitaria por Época Invernal (3)

No.	Cantón	Fecha de activación
1	Tosagua	22/02/2024
2	Puerto López	22/02/2024
3	Chone	21/02/2024

Entre los casos más relevantes ocurridos en los últimos 15 días podemos mencionar los siguientes:

- **Manta/Eloy Alfaro/La Aurora**, El 11/03/2024 mediante EVIN recibido por la UGR del GAD Cantonal informa que debido a las lluvias suscitadas se suscitó un colapso parcial en una vivienda de construcción mixta (madera y cemento). La familia afectada permanece en su propia vivienda
 - 1 viviendas afectadas
 - 1 familias afectadas (4 personas afectadas)UGR GAD Cantonal realizó Levantamiento de información y evaluación de necesidades.
- **Paján/Paján/Las Palmas**, Mediante EVIN UGR Cantonal indica que producto de las lluvias suscitadas el 09/03/2024, se suscitó el desbordamiento del río Las Palmas, provocando la inundación en el sector. Al momento las familias permanecen en sus viviendas. Cabe indicar que el nivel actual del río es normal.
 - 25 viviendas afectadas
 - 25 familias afectadas (100 personas afectadas)UGR GAD Cantonal realizó Levantamiento de información y evaluación de necesidades.
- **Olmedo/Olmedo/Las Mercedes**, Mediante EVIN UGR Cantonal indica que producto de las lluvias suscitadas el 09/03/2024, se suscitó el desbordamiento del río Guineal, provocando la inundación en el sector. Al momento las familias permanecen en sus viviendas. Cabe indicar que el nivel actual del río es normal.
 - 29 viviendas afectadas
 - 29 familias afectadas (116 personas afectadas)UGR GAD Cantonal realizó Levantamiento de información y evaluación de necesidades.
- **24 de Mayo/Noboa/Caña Bravo**, Mediante EVIN UGR Cantonal indica que producto de las lluvias suscitadas el 09/03/2024, se suscitó el desbordamiento del río Guineal, provocando la inundación en el sector. Al momento las familias permanecen en sus viviendas. Cabe indicar que el nivel actual del río es normal.
 - 15 viviendas afectadas
 - 15 familias afectadas (60 personas afectadas)UGR GAD Cantonal realizó Levantamiento de información y evaluación de necesidades.
- **Jipijapa/Pedro Pablo Góñez/Varios Sectores**, Mediante EVIN UGR Cantonal indica que producto de las lluvias suscitadas el 09/03/2024, se suscitó el desbordamiento de los ríos La amarilla y río Chontal, provocando la inundación en el sector. Al momento las familias permanecen en sus viviendas. Cabe indicar que el nivel actual del río es normal.
 - 18 viviendas afectadas
 - 18 familias afectadas (72 personas afectadas)UGR GAD Cantonal realizó Levantamiento de información y evaluación de necesidades.
- **Portoviejo/Colón/Varios Sectores**, Mediante EVIN UGR Cantonal indica que producto de las lluvias suscitadas el 09/03/2024, se suscitó el desbordamiento de la quebrada Mapasingue, provocando la inundación en el sector. Al momento las familias permanecen en sus viviendas. Cabe indicar que el nivel actual de la quebrada es normal.
 - 18 viviendas afectadas
 - 18 familias afectadas (72 personas afectadas)UGR GAD Cantonal realizó Levantamiento de información y evaluación de necesidades.
- **Paján/Campozaño/ Estero Ciego y Las Cruces**. Mediante EVIN UGR Cantonal indica que producto de las lluvias suscitadas el 08/03/2024, se suscitó el desbordamiento del río Paján, provocando la inundación en el sector. Al momento las familias permanecen en sus viviendas. Cabe indicar que el nivel actual del río es normal.
 - 6 viviendas afectadas
 - 6 familias afectadas (24 personas afectadas)UGR GAD Cantonal realizó Levantamiento de información y evaluación de necesidades.
- **Portoviejo/Colón/Varios Sectores**, El 03/03/2024 se desbordó la quebrada La Mona la cual provocó una inundación afectando a viviendas y familias, se coordinó con UGR Cantonal para el levantamiento de Información, las personas se encuentran en sus viviendas, al momento la quebrada se encuentra en estado normal.
 - 20 viviendas afectadas
 - 20 familias afectadas (80 personas afectadas)UGR GAD Cantonal realizó Levantamiento de información y evaluación de necesidades.
- **Portoviejo/Andrés de Vera/La Piñonada**, El 01/03/2024 mediante EVIN realizado y emitido por UGR GAD Portoviejo se rectificó la afectación en viviendas y personas por el evento, UGR Cantonal indicó que las familias están en proceso de evacuación. SNGR-CZ4 UMEVA da seguimiento al evento.
 - 8 viviendas afectadas
 - 8 familias afectadas (33 personas afectadas)UGR GAD Cantonal realizó Levantamiento de información y evaluación de necesidades.

- **Chone/Santa Rita/Varios Sectores**, El 28/02/2024 se produjo el desbordamiento del río Mosquito provocando inundación en el sector. Al momento el caudal del río se encuentra en estado normal. Las familias afectadas permanecen en sus viviendas. UGR GAD Chone y MAG realizan Levantamiento de Información.
 - 50 viviendas afectadas
 - 50 familias afectadas (200 personas afectadas)UGR GAD Cantonal realizó Levantamiento de información y evaluación de necesidades.
MAG realizó el levantamiento de las afectaciones agrícolas y pecuarias en la matriz de MAAPEA.
- **Portoviejo/Picoazá/ Sectores de Mejía y Pisloy**, El 28/02/2024 se produjo el desbordamiento del río Portoviejo causando Inundación en las zonas bajas de estos sitios. Personal técnico de SNGR informó que las familias afectadas continúan en sus viviendas. El caudal del río está normal. SNGR realizó la entrega de AH.
 - 27 viviendas afectadas
 - 27 familias afectadas (108 personas afectadas)UGR GAD Cantonal realizó Levantamiento de información y evaluación de necesidades.
SNGR CZ4 realizó la entrega de AH a las familias afectadas.
- **Pajón/Campoazano/Tierra Amarilla**, Producto de las lluvias suscitadas el 01/03/2024 provocó inundación en varias viviendas del sector. Al momento las familias permanecen en sus viviendas. CB avanzó al sitio y realizó evacuación de enseres de hogar y ponerlos a buen recaudo. Se coordinó con UGR Gad Cantonal para levantamiento de información. SNGR CZ4 realiza seguimiento al evento.
 - 11 viviendas afectadas
 - 11 familias afectadas (44 personas afectadas)UGR GAD Cantonal realizó Levantamiento de información y evaluación de necesidades.
- **Jipijapa/San Lorenzo de Jipijapa/Cdla. Alberto Heredia, por la Capilla Evangélica**, El 28/02/2024 se produjo una inundación en el sector, afectando varias viviendas causando daños de enceres. Al momento las familias permanecen en sus viviendas.
 - 17 viviendas afectadas
 - 17 familias afectadas (38 personas afectadas)UGR GAD Cantonal realizó Levantamiento de información y evaluación de necesidades.
- **Manta/San Lorenzo/ Varios Sectores**, El 28/02/2024 por lluvias suscitadas se produjo la inundación de varias viviendas, Las familias afectadas permanecen en sus viviendas. SNGR coordina con UGR GAD Cantonal el levantamiento de la información. SNGR realizó la entrega de AH.
 - 120 viviendas afectadas
 - 120 familias afectadas (480 personas afectadas)UGR GAD Cantonal realizó Levantamiento de información y evaluación de necesidades.
SNGR CZ4 realizó la entrega de AH a las familias afectadas.
- **Manta/Santa Marianita (Boca de Pacoche)/Barrio San Pedro**, El 28/02/2024 debido a lluvias que se presentaron en el Cantón, provocó un socavamiento afectado al cerramiento de una iglesia y la caída de un poste de tendido eléctrico, se coordinó con UGR Cantonal para la evaluación del evento.
 - 2 bienes públicos afectados (1 poste de luz y una iglesia)
 - 8 viviendas afectadas
 - 8 familias afectadas (32 personas afectadas)UGR GAD Cantonal realizó Levantamiento de información y evaluación de necesidades.

SitRep generado por la Unidad de Monitoreo de Eventos Adversos Manabí de la Secretaría de Gestión de Riesgos.

SitRep elaborado por:

Nombre: Carlos Iván Vera Pinargote - Analista de Unidad de Monitoreo
Correo electrónico: carlos.vera@gestionderiesgos.gob.ec
Teléfono: 0958995705

Nombre: Patricio Macías Parra - Radio Operador Unidad de Monitoreo
Correo electrónico: jose.macias@gestionderiesgos.gob.ec
Teléfono: 0982388257

SitRep aprobado por:

Nombre: Victor Sánchez - Analista de Monitoreo de Eventos Adversos
Correo electrónico: victor.sanchez@gestionderiesgos.gob.ec
Teléfono: 042593500 ext. 1603

Para más información, visite nuestro sitio Web: <https://www.gestionderiesgos.gob.ec/informes-de-situacion-actual-por-eventos-adversos-ecuador/>