



AFECTACIONES POR LLUVIAS EN EL ECUADOR

Inicio 29/01/2024 al 05/03/2024 - 12:00. En referencia al SITREP N° 33

Desde el 29 de enero de 2024 hasta la presente fecha se han registrado **953 eventos** peligrosos en 23 provincias, afectando a 150 cantones y 391 parroquias. Los eventos más recurrentes son los siguientes: inundaciones (60,55%), deslizamientos (21,30%), colapsos estructurales (7,66%), socavamientos (3,57%), vendavales (2,94%) y aluvión (1,47%).

Mapa provincias con mayor impacto a personas: **Manabí, Guayas, Los Ríos, Esmeraldas, y Santa Elena**

6 Personas fallecidas

123.128 Personas afectadas

1.214 Personas damnificadas

27.206 Viviendas afectadas

84 Viviendas destruidas

31,73 Km de vías afectadas

24.872,93 Ha. de cultivos impactados

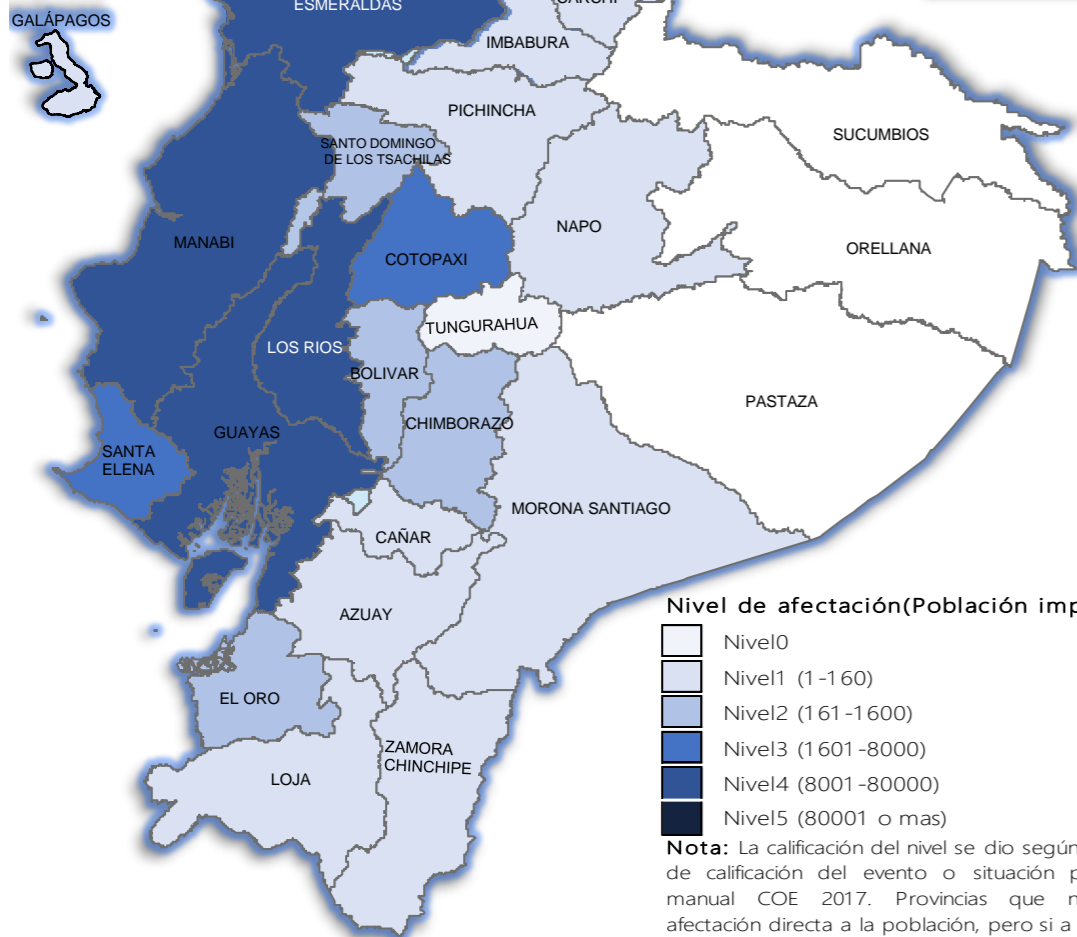

Nivel de afectación(Población impactada)

- Nivel0
- Nivel1 (1-160)
- Nivel2 (161-1600)
- Nivel3 (1601-8000)
- Nivel4 (8001-80000)
- Nivel5 (80001 o mas)

Nota: La calificación del nivel se dio según la "Tabla de calificación del evento o situación peligrosa", manual COE 2017. Provincias que no tienen afectación directa a la población, pero si a diferentes infraestructuras, se registran en el nivel 0.

Cantidad de eventos por lluvias



Detalle de afectaciones a nivel provincia

Provincia	Personas fallecidas	Personas Afectadas	Personas Damnificadas	Viviendas Afectadas	Viviendas Destruidas	Km. de vías afectadas
Manabí	1	60668	400	15081	35	2,30
Guayas	0	27449	65	7380	20	0,48
Los Ríos	0	15733	23	3614	5	3,04
Esmeraldas	0	7743	594	373	9	2,27
Santa Elena	0	2262	19	236	3	0,04
El Oro	1	988	33	182	4	1,93
Chimborazo	0	539	38	26	0	9,43
Santo Domingo de l	1	325	5	85	0	0,21
Bolívar	0	1045	23	123	7	3,09
Imbabura	0	71	0	16	0	1,90
Morona Santiago	0	55	0	10	0	0,33
Loja	0	31	5	8	1	0,20
Zamora Chinchipe	0	23	0	9	0	0,08
Azuay	3	20	0	5	0	0,54
Cotopaxi	0	6032	9	13	0	4,56
Carchi	0	11	0	2	0	0,04
Pichincha	0	112	0	36	0	0,96
Galápagos	0	17	0	5	0	0,00
Napo	0	3	0	1	0	0,09
Pastaza	0	0	0	0	0	0,00
Orellana	0	0	0	0	0	0,00
Tungurahua	0	0	0	0	0	0,05
Sucumbios	0	0	0	0	0	0,00
Cañar	0	1	0	1	0	0,19
Total	6	123128	1214	27206	84	31,73

Número de eventos vs Personas Impactadas por mes

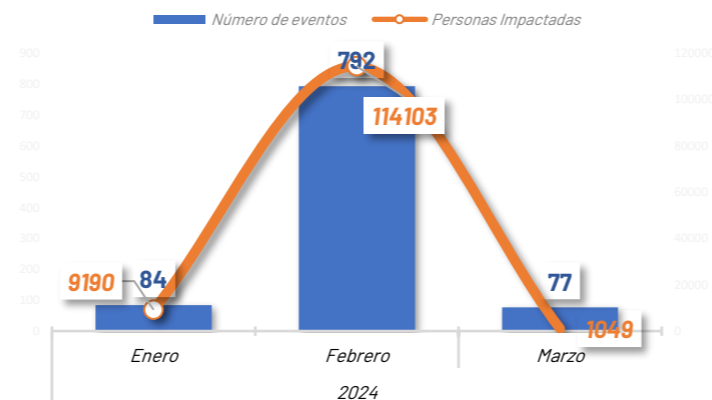

Recurrencia de eventos por lluvias vs Personas Impactadas a nivel provincial

Personas impactadas refiere a la suma de personas afectadas y personas damnificadas

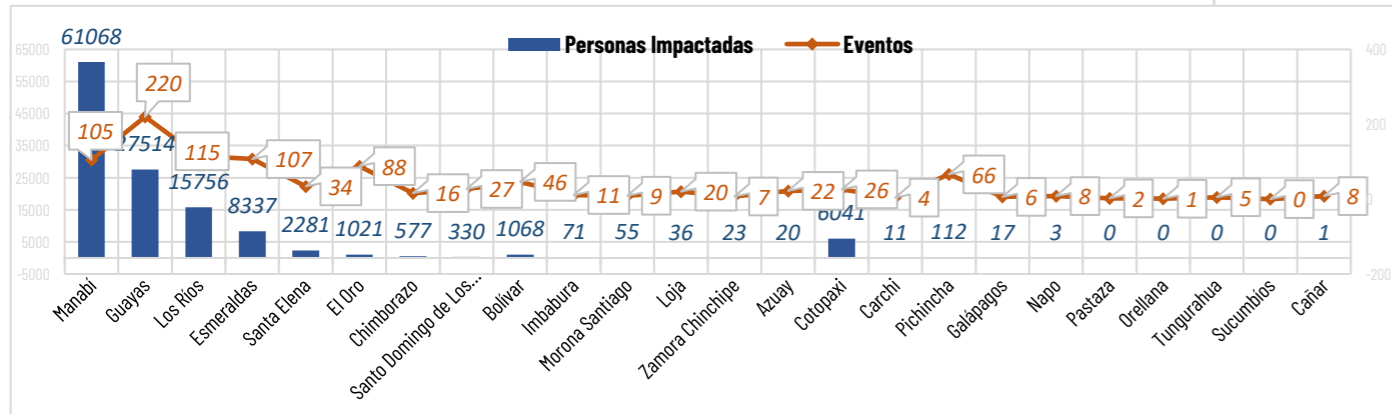

Situación meteorológica

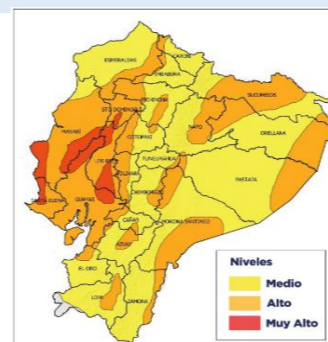

Fig. 1: Mapa de nivel de amenaza - Lluvias y tormentas

Según el INAMHI en su boletín Meteorológico N°14 de estatus de advertencia; entra en vigencia desde 18h00 del lunes 04 hasta las 10h00 del 08 de marzo de 2024, con nivel de amenaza meteorológica **ALTO Y MUY ALTO con fenómeno de lluvias y tormentas eléctricas**, indica que:

Condiciones oceano- atmosférica seguirán favoreciendo la presencia de precipitaciones de moderada y fuerte intensidad con tormentas y ráfagas de viento en la región Litoral, y con menor recurrencia en el callejón Interandino y Amazonía. Los eventos más significativos se presentarán durante la madrugada del 05 y madrugada del 08 de marzo.

- Región Litoral:** Las mayores intensidades se enfocarán en horas de la noche y madrugada, en la zona centro de la región y cordillera occidental.
- Región Interandina:** Lluvias tipo chubascos, de mayor intensidad en la zona norte y sur de la región
- Región Amazónica:** Mayor énfasis en localidades de estribación de cordillera oriental.



AFECTACIONES POR LLUVIAS EN EL ECUADOR

Inicio 29/01/2024 al 05/03/2024 - 12:00. En referencia al SITREP N° 33

COE ACTIVADOS

Para la atención de los eventos peligrosos presentados por lluvias se activaron:

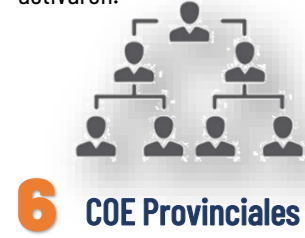

37 COE Cantonales

No.	Provincia	Cantón	Fecha de activación	No.	Provincia	Cantón	Fecha de activación
1	Chimborazo	Chunchi	29/01/2024	20	Imbabura	Antonio Ante	30/01/2024
2	Chimborazo	Alaqui	29/01/2024	21	Baba	Baba	29/01/2024
3	Azuay	Camilo Ponce Enríquez	29/01/2024	22	Buena Fé	Buena Fé	29/01/2024
4	Bolivar	Caluma	29/01/2024	23	Palenque	Palenque	29/01/2024
5	Bolivar	Echeandía	29/01/2024	24	Puebloviejo	Puebloviejo	29/01/2024
6	El Oro	Pasaje	29/01/2024	25	Los Ríos	Concepción	29/01/2024
7	Esmeraldas	Esmeraldas	29/01/2024	26	Montalvo	Montalvo	29/01/2024
8	Esmeraldas	Muisne	29/01/2024	27	Valencia	Valencia	29/01/2024
9	Quintón	Quintón	29/01/2024	28	Ventanas	Ventanas	29/01/2024
10	Alfredo Baquerizo Moreno (Jujan)	Alfredo Baquerizo Moreno (Jujan)	29/01/2024	29	Chone	Chone	29/01/2024
11	Bulwar	Bulwar	29/01/2024	30	Sijíjasa	Sijíjasa	29/01/2024
12	Dauile	Dauile	29/01/2024	31	Olmedo	Olmedo	29/01/2024
13	Goyogol	Goyogol	29/01/2024	32	Pademonte	Pademonte	29/01/2024
14	Milagro	Milagro	29/01/2024	33	Portoviejo	Portoviejo	29/01/2024
15	Guayas	Naranjito	29/01/2024	34	Puerto López	Puerto López	29/01/2024
16	Palastina	Palastina	29/01/2024	35	Santa Ana	Santa Ana	29/01/2024
17	Playas	Playas	29/01/2024	36	Tosagua	Tosagua	29/01/2024
18	Santa Lucía	Santa Lucía	29/01/2024	37	Santo Domingo De Los Tsáchilas	La Concordia	29/01/2024
19	Sinde Bulwar	Sinde Bulwar	29/01/2024				

6 COE Provinciales

Santa Elena, Manabí, Santo Domingo de los Tsáchilas, Guayas, Esmeraldas y

ASISTENCIA HUMANITARIA

Desde el 29 de enero de 2024 hasta la presente fecha para la atención de la población impactada por eventos a causa de lluvias, la Secretaria Nacional de Gestión de Riesgos (SGR), así como las demás instituciones de Sistema Nacional Descentralizado de Gestión de Riesgos (SNDGR) han entregado bienes de asistencia humanitaria como se detalla a continuación:



20.895

TOTAL DE BIENES DE ASISTENCIA HUMANITARIA ENTREGADO - SGR



8.162

TOTAL DE BIENES DE ASISTENCIA HUMANITARIA ENTREGADO - SNDGR

DECLARATORIAS DE EMERGENCIAS

1 Provincia de Bolívar declarado en emergencia

13 cantones declarados en emergencia

Chunchi en Chimborazo, Muisne en Esmeraldas; Puerto López, Chone, Tosagua en Manabí; Alfredo Baquerizo Moreno (Jujan), Palastina, Santa Lucía, Playas, Milagro en Guayas; Baba y Valencia en Los Ríos.

1 cantón con declaratoria de Desastre

Chone, Manabí.



La SGR ha entregado un total de 20.895 bienes de asistencia humanitaria, a continuación se detallan algunos de los tipos de bienes entregados:

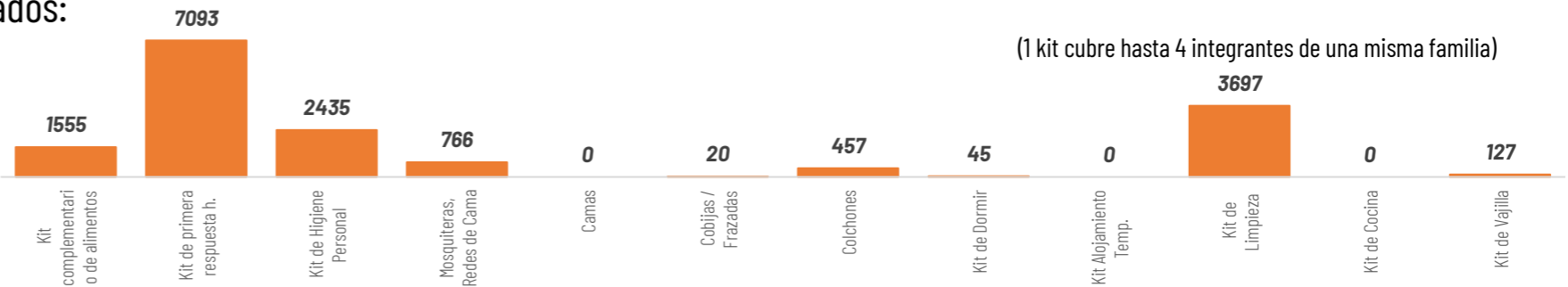

(1 kit cubre hasta 4 integrantes de una misma familia)

Las instituciones del SNDGR han entregado un total de 8.162 bienes de asistencia humanitaria:

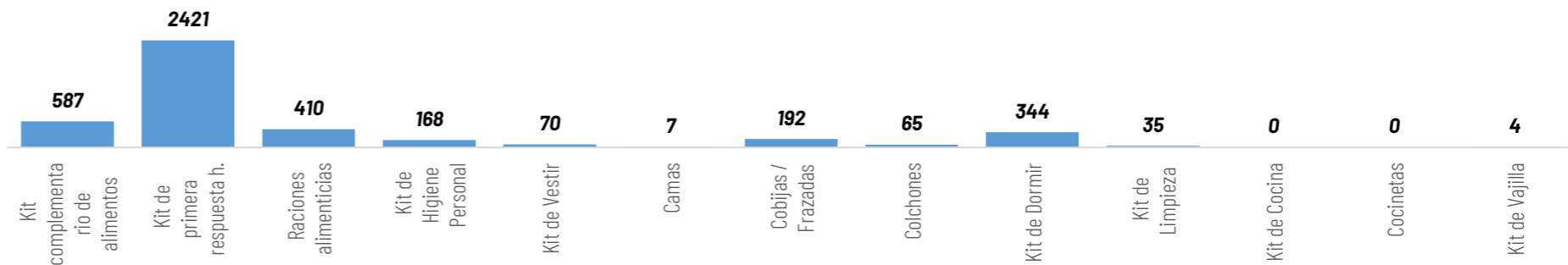

ALOJAMIENTOS TEMPORALES ACTIVADOS

Se encuentran activados 12 alojamientos temporales en:

No.	PROVINCIA	CANTÓN	PARROQUIA	TIPO	NOMBRE DEL SITIO DE ALOJAMIENTO TEMPORAL	FECHA DE APERTURA	FAMILIAS EN ALOJAMIENTOS TEMPORALES	PERSONAS EN ALOJAMIENTOS TEMPORALES
1	Guayas	Naranjito	Naranjito	Refugio temporal	Casa de Eventos de la Cdl. Dignidad Nacional	12/2/2024	1	7
2				Alberque temporal	Escuela Juan Bautista	21/2/2024	22	130
3		Santa Lucía	Santa Lucía	Alberque temporal	Centro recreacional Gran Cacique Tumbala	21/2/2024	38	142
4					Alberque municipal Santa Rosa	20/2/2024	20	65
5				Refugio temporal	Refugio Temporal del Recinto Santa Clara	21/2/2024	2	8
6					CDI San Pablo	20/2/2024	6	19
7	Manabí	Chone	San Antonio	Alberque temporal	Centro De Fisioterapia San Antonio	23/2/2024	5	15
8				Refugio temporal	Casa Comunal San Bartolo	23/2/2024	2	8
9	Los Ríos	Babahoyo	Pimocha	Refugio temporal	Escuela de Educación Básica Rosa Elena Tránsito Amañaña *	8/2/2024	1	7
10				Alberque temporal	Casa Comunal Los Girasoles	29/1/2024	2	10
11	Santa Elena	Santa Elena	Chanduy	Alberque temporal	Casa comunal Puerto de Chanduy	19/2/2024	1	7
12	El Oro	Pasaje	Pasaje	Alberque temporal	Escuela Jhon F. Kennedy	21/2/2024	1	8
Total general							101	426

* Infraestructura cerrada que no presta actualmente el servicio escolar.



12

Total de Alojamientos Activados



101

Número de Familias Alojadas



426

Número de Personas Alojadas



AFECTACIONES POR LLUVIAS EN EL ECUADOR

Inicio 29/01/2024 al 05/03/2024 - 12:00. En referencia al SITREP N° 33

MAPA DE AFECTACIÓN POR LLUVIAS - EVENTOS DE MAYOR IMPACTO DE LOS ÚLTIMOS 15 DÍAS

Esmeraldas

- Esmeraldas/ Esmeraldas/ 05 de Agosto-Esmeraldas-San Mateo-Tachina/ varios sectores. (20/02/2024)
- Parroquia Esmeraldas:
 - 266 familias 1.096 personas afectadas
 - 17 familias 77 personas afectadas
- Parroquia Chínca:
 - 69 familias 285 personas afectadas
- Parroquia 5 de Agosto
 - 192 familias/693 personas afectadas
- Parroquia San Mateo:
 - 17 familias (68 personas afectadas)
- Parroquia Tachina:
 - 18 familias (75 personas afectadas)
- Varias Parroquias:**
 - 85 familias 257 personas afectadas
 - 100 viviendas afectadas
- Esmeraldas/ Muisne/ San Francisco-Galera-Quingue-San Gregorio / Varios recintos, desbordamiento de los ríos: Chipa, San Francisco y Bunche el 19/02/2024.
 - Parroquia San Francisco:
 - 40 viviendas afectadas.
 - 40 familias (162 personas afectadas).
 - Parroquia Quingue:
 - 24 familias/ 98 personas afectadas recinto Quingue.
 - 21 viviendas afectadas recinto Quingue.
 - 2 familias 6 personas damnificadas.
 - 100% servicio eléctrico afectado.
 - Parroquia Galera:
 - 41 familias afectadas (dato preliminar a la espera de la EVIN).
 - 2 bienes públicos afectados (cancha y sistema de alcantarillado).
 - Parroquia San Gregorio:
 - 27 familias afectadas (dato preliminar a la espera de la EVIN).
 - 1 bien público afectado (cancha).

Manabí

- Manabí/Chone/Santa Rita/Varios Sectores, Inundación (28/02/2023)
 - 50 viviendas afectadas. (cifra preliminar)
 - 50 familias afectadas. (cifra preliminar)
 - 200 personas afectadas. (cifra preliminar)
- Manabí/Chone/San Antonio/Varios Sectores
 - 2 viviendas destruidas
 - 2 familias damnificadas
 - 176 familias afectadas
 - 176 viviendas afectadas (791 personas afectadas)
- Manabí/Chone/Chone/ Varios Sectores, casco urbano de Chone (21/02/2024):
 - 11950 viviendas afectadas
 - 11950 familias afectadas (47800 personas afectadas - preliminar)
 - 3 Casas de salud afectadas
- Manabí/Tosagua/ Ángel Pedro Giler/Varios Sectores (Vargas Torres, Guaijas, Los Corrales, Los Monos, Tres Caminos).
 - 100 familias afectadas (350 personas afectadas)
 - 100 viviendas Afectadas

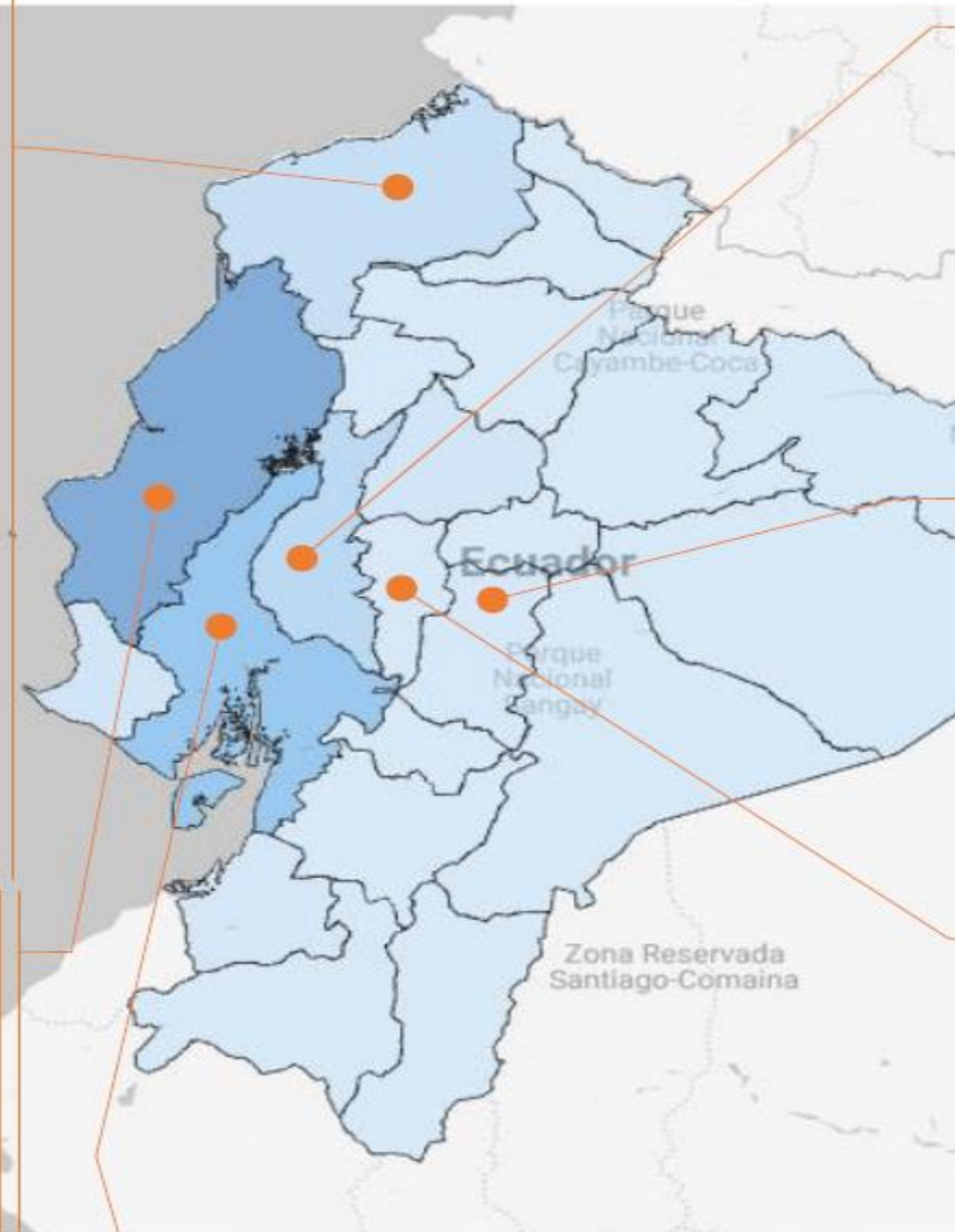

Personas Impactadas 0,0 57,9 mil

Guayas

- Colimes/ Colimes (cabecera cantonal), varios sectores, San Jacinto de Colimes/ Recinto Perinao, Recinto La Alegría, Recinto La Unión de San Jacinto, Recinto Boquerón, 19/02/2024, se produjo el desbordamiento del río Daule,
 - 3058 Viviendas afectadas
 - 3058 familias afectadas
 - 6416 personas afectadas

Los Ríos

- Babahoyo/Pimocha/El Porvenir - La Carmela - La Primavera - San Juan de Abajo - La Carmela de Abajo - El Tropezón - río Babahoyo (27/02/2024)
 - 520 viviendas afectadas
 - 520 familias afectadas /2.080 personas afectadas
- Babahoyo/Pimocha/rcto. San Juan de abajo, rcto. La Carmela 1, rcto. La Carmela 2, rcto. La tranca, rcto. La Fortuna, Rosa María, La Reforma, río Babahoyo (22/02/2024)
 - 109 viviendas afectadas
 - 109 familias afectadas/ 297 personas afectadas
 - 300 metros lineales afectados
 - 1 vivienda destruida
 - 1 familia damnificada/4 personas damnificadas

Chimborazo

- Chunchi / Chunchi, Cabecera Cantonal / Chaullabamba, Tapay y Capullispamba, vía a Launa, 28/02/2024, se produjo un deslizamiento, El 02/03/2024 mediante resolución Nro 021-2024-AGADMCH el alcalde del cantón Chunchi DECLARAR EN EMERGENCIA por sesenta (60) días,
 - 27 familias afectadas (89 personas)
 - 5 familias damnificadas (16 personas)
 - 5 viviendas afectadas.
 - 1,62 ha de cultivos afectados
 - 68 animales afectados
 - 15 animales muertos
 - 34 personas evacuadas (9 familias).
 - 3 puentes afectados.
 - 2 puentes destruidos
 - 5000 metros vía de tercer orden (Cerrada)
- GAD Cantonal realizo la declaratoria de emergencia en el cantón

Bolívar

- Echeandía / Echeandía/ Malecón Alto, Pitiambe, Charquiayacu. (20/02/2024)
 - 10 familias afectadas (propietarios de los locales comerciales)
 - 3.000 familias, 12.000 personas afectadas indirectamente (Sin líquido vital)
 - 5 bienes privados destruidos (Locales Comerciales)
 - 5 bienes privados afectados (5 locales comerciales)
 - 1 bien público afectado (La captación de agua y tubería)
 - 2 puentes vehicular afectados (Pitiambe, Malecón Alto)
- Caluma/Caluma/ varios sectores: Charquiayacu, San Vicente de Pacana, Pasagua, San José y La Esperanza, el 20/02/2024
 - 27 viviendas afectadas por ingreso de agua lodo y escombros.
 - 26 familias, 103 personas afectadas
 - 2 bien privado afectado
 - 1.080 metros lineales de vía afectada.
 - 11 bienes públicos afectados
 - 2 puentes vehicular afectado en las aletas
 - 8 bienes públicos destruido muros de contención
 - 70 (productores afectados)
 - 210 ha de cultivos afectados (cacao, naranja, musáceas) b/28 ha de cultivos perdidos (cacao, naranja, musáceas)
 - 600 animales afectados (porcinos, bovinos)

