

SitRep No. 6 – Época Lluviosa

INFORME DE SITUACIÓN PROVINCIAL MANABÍ

Este Informe cubre el período de 01.01.2024 al 21.02.2024

El próximo SITREP será emitido en caso de generarse nueva actividad relevante

1. Puntos importantes

- Desde 01 de enero de 2024, la provincia de Manabí se ha visto afectada por eventos considerables debido a las lluvias intensas y tormentas, que causaron desbordamientos de ríos, afectaciones a la población, en vías de primer y segundo orden, afectaciones en U.E. y Centros de Salud, cultivos afectados.
- Hasta la fecha, se han registrado 71 eventos peligrosos por lluvias en toda la provincia.
- SGR CZ4 coordina con MIES la entrega de bonos de contingencia a las familias afectadas y damnificadas en el Catón Pedernales.
- Se encuentran activos 3 COEs Cantonales de Santa Ana, Chone y Portoviejo para dar atención y coordinar las acciones de respuestas.
- Los cantones mas afectados son Pedernales, Chone, Tosagua, Santa Ana, Portoviejo, Olmedo y Rocafuerte



2. Situación Hidrometeorológica actual.

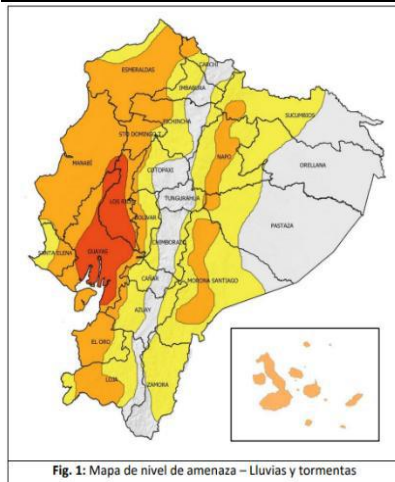

Fig. 1: Mapa de nivel de amenaza - Lluvias y tormentas

Según el INAMHI en su boletín Meteorológico N°11 de estatus de advertencia con vigencia desde 00H00 del 17 hasta las 22H00 del 21 de febrero de 2024, con nivel de amenaza meteorológica ALTO Y MUY ALTO con fenómeno de lluvias y tormentas, indica que:

En los próximos días se presentarán lluvias de alta intensidad, con mayor énfasis al interior de toda la región Litoral y estribación Occidental. **En dichos sectores, los eventos de mayor relevancia se enfocarán entre la tarde del 17 y madrugada del 18; y entre la tarde del 19 y madrugada el 20 de febrero.**

- Región Litoral:** Lluvias de moderada y muy alta intensidad con tormentas y ráfagas de viento. Se prevé que las precipitaciones se presenten hacia finales de la tarde y se extiendan durante la madrugada.
- Región Interandina:** Lluvias de variable intensidad al norte y sur; eventos de alta intensidad en estribación de cordillera occidental.
- Región Amazónica:** Lluvias de variables intensidad.
- Región Insular:** Lluvias de moderada y puntual alta intensidad.

Este escenario responde, entre otros factores, a la elevada temperatura de la superficie del mar frente a las costas de Ecuador (El Niño), incidencia de la Zona de Convergencia Intertropical, circulación favorable de vientos en los diferentes niveles de la tropósfera, y rezagos de la fase activa de la MJ0.

Estimación de precipitación diaria en milímetros (mm)

REGIÓN	Lluvia Máxima Acumulada en 24 horas (mm)		
	Nivel medio	Nivel alto	Muy Alto
Litoral/Insular	20 – 30	35 – 70	> 90
Interandina	10 – 20	25 – 45	
Amazonía	20 – 30	35 – 50	

ZONAS AFECTADAS

- Región Litoral: Mayor intensidad en las provincias de Guayas, Los Ríos, Manabí y El Oro.
- Región Interandina: Mayor énfasis al occidente de las provincias de Pichincha, Cotopaxi, Bolívar Azuay y Loja.
- Región Amazónica: Mayor intensidad en las provincias de Napo, Pastaza y Morona Santiago.
- Región Insular: Mayor intensidad en las Islas Isabela, Santa Cruz y San Cristóbal.

Estado de Cuerpos de Agua.

En el seguimiento realizado por las Unidades de Monitoreo de la SGR, al momento se presentan las siguientes novedades en cuerpos de agua (ríos).

Provincia	Cantón	Parroquia	Sector	Nombre del Río
Desbordados (8)				
Manabí	Puerto López	Puerto López	El Manjla-Agua Clara	Río Buena vista
Manabí	Flavio Alfaro	Flavio Alfaro	Varios Sectores	Río Pescadillo
Manabí	Chone	Chibunga	Varios Sectores	Río Mongolla
Manabí	Santa Ana	Santa Ana	Casco Urbano	Río Santa Ana

Provincia	Cantón	Parroquia	Sector	Nombre del Río
Manabí	Chone	Ricaurte	Varios Sectores	Río Garrapata
Manabí	Chone	Canuto	Varios Sectores	Río Canuto
Manabí	Portoviejo	Colón	Varios Sectores (Pachinche, Estancia Vieja, Cady)	Río Portoviejo
Manabí	Chone	Chone	Varios Sectores (Casco urbano de Chone)	Río Chone
Aumentar de Nivel (3)				
Manabí	Chone	Santa Rita	Varios Sectores	Río Mosquito
Manabí	Jama	Jama	Varios Sectores	Río Jama
Manabí	Paján	Campozano (La Palma De Paján)	Las Cruces	Río Guale

Estado de Represas

A continuación, se presenta la tabla de los datos de las represas de la Provincia de Manabí al 21/02/2024:

Represa	Max/Min (msnm)	Cota msnm	Volumen m ³	Caudal/evac. M ³ /seg		Precip. Mm (21/02/2024)	Precip. Acu. Mm
La Esperanza	Cota Max: 66	61,10	343'528.900	Vertedero	0	3.6	568.3
	Cota Min: 53,4			Des. Fondo	16		
Poza Honda	Cota Max: 106,5	105,92	90'500.922	Vertedero	0	75.5	772,5
	Cota Min: 91,5			Des. Fondo	27		
				Trasvase 3	12		
PPM Chone	Cota Max: 68,50	62,01	80,742	Vertedero	0	99.5	783,7
	Cota Min: 48,00			Q desagüe de fondo	40 m ³ /seg		

Precip. Acu. Mm: Precipitación acumulada en milímetros del presente mes.

Precip. Mm: Precipitación en milímetros

Caudal/ eva/ n3/ seg: Cantidad de caudal y evacuación en metros cúbicos por segundo Volumen m³: Volumen en metros cúbicos de las represas.

Cota: Dato de la Cota en tiempo real

Max/ Min: Capacidad de Cotas Máximas y Cotas Mínimas de las Represas: Santa Ana (Poza Honda), Bolívar (La Esperanza) y Chone (Río Grande)

3. Eventos Peligrosos y Afectaciones – Resumen.

Desde el 01 de enero del 2024 a la fecha, por lluvias se han registrado **71 eventos peligrosos**, distribuidos como se muestra a continuación:

Cantones	Parroquias	Colapso Estructural De Infraestructura	Deslizamiento	Hundimiento	Inundación	Socavamiento	Total General
Chone	Canuto				1		1
	Chibunga		1		1		2
	Chone	1			2		3
	Convento		2		2	1	5
	Eloy Alfaro			1	1		2
	Ricaurte				1		1
	Total Chone	1	3	1	8	1	14
Portoviejo	Abdón Calderón (San Francisco)				1		1
	Andrés De Vera				1		1
	Colon				5		5
	Crucita				1		1
	Picoaza				1		1
	Pueblo Nuevo				1		1
	Riochico (Rio Chico)				1		1
San Pablo				1		1	
	Total Portoviejo				12		12
Pedernales	10 De Agosto				1		1
	Atahualpa				1		1
	Cojimies				1		1
	Pedernales				2	1	3
	Total Pedernales				5	1	6
El Carmen	El Carmen	2			1		3

Cantones	Parroquias	Colapso Estructural De Infraestructura	Deslizamiento	Hundimiento	Inundación	Socavamiento	Total General
	San Pedro De Suma		1		1		2
	Santa María					1	1
	Total El Carmen	2	1		2	1	6
Manta	Manta				1		1
	San Lorenzo				2		2
	Santa Marianita (Boca De Pacoche)				2		2
	Total Manta				5		5
Santa Ana	La Unión				1		1
	San Pablo (Cab. En Pueblo Nuevo)				2		2
	Santa Ana De Vuelta Larga			1	1		2
	Total Santa Ana			1	4		5
Pichincha	Pichincha	1					1
	San Sebastián		1	1	1		3
	Total Pichincha	1	1	1	1		4
Jama	Jama			2	2		4
	Total Jama			2	2		4
Paján	Lascano		1		1		2
	Pajan	1					1
	Total Paján	1	1		1		3
Sucre	Charapotó				1		1
	San Isidro			1			1
	Total Sucre			1	1		2
Rocafuerte	Rocafuerte				2		2
	Total Rocafuerte				2		2
Flavio Alfaro	Flavio Alfaro		1		1		2
	Total Flavio Alfaro		1		1		2
Puerto López	Puerto Lopez				1		1
	Salango				1		1
	Total Puerto López				2		2
Tosagua	Tosagua				1		1
	Total Tosagua				1		1
Jipijapa	Puerto De Cayo		1				1
	Total Jipijapa		1				1
Olmedo	Olmedo				1		1
	Total Olmedo				1		1
Bolívar	Calceta				1		1
	Total Calceta				1		1
	Total General	5	8	6	49	3	71

Fuente: Unidades de Monitoreo - SGR. 21/02/2024 17:00

4. Eventos Peligrosos y Afectaciones – Resumen.

Por los eventos detallados en la tabla anterior, se han registrado las siguientes afectaciones:

Afectación a Personas:

	Personas afectadas:	4284		Personas damnificadas:	154
	Fallecidos:	1			

Afectación a Viviendas:

	Viviendas afectadas:	1085		Viviendas destruidas:	24
--	----------------------	------	--	-----------------------	----

Afectación a servicios básicos esenciales e infraestructura:

Vías afectadas (km lineales)

Superficie agrícola impactada (hectáreas)



Primer Orden:

2.044



Afectación parcial:

40

Segundo Orden:

0.245

Total de superficie agrícola impactada:

40

Total Vías afectadas (Km):

2.289

Estructura educativa

Infraestructura de salud



Con daño funcional:

28



Centros de Salud afectados:

8

Con daño estructural:

3

Total de unidades impactadas:

31

Total de establecimientos de salud impactados:

8

Bienes Públicos



Puentes afectados:

2

Fuente: Unidades de Monitoreo - SGR. 21/02/2024 17:00

Nota aclaratoria: Toda la información de cifras mostradas en el presente Informe, está sujeta a variación en virtud del levantamiento continuo de información.

5. Detalle de afectaciones por cantones (de 1 de enero del año 2024 a la fecha)

Cantón	Parroquias	Personas Afectadas Directamente	Personas Fallecidas	Familias Afectadas	Viviendas Afectadas	Familias Damnificadas	Personas Damnificadas	Personas Afectadas Indirectamente	Viviendas Destruídas	Establecimientos Educativos Afectados	Centros De Salud Afectados	Bienes Privados Afectados	Bienes Privados Destruídos	Metros Lineales De Vías Afectadas	Puentes Afectados	Ha Cultivo Afectados
Pedernales	10 De Agosto	112	0	30	30	0	0	0	0	0	0	0	0	0	0	0
	Atahualpa	0	0	0	0	0	0	0	0	1	0	0	0	0	0	0
	Cojimies	1148	0	287	287	10	90	0	10	1	2	0	0	0	0	0
	Pedernales	1379	0	338	338	4	28	0	4	9	3	2	0	5	0	0
Total Pedernales		2639	0	655	655	14	118	0	14	11	5	2	0	5	0	0
Chone	Canuto	40	0	15	15	0	0	0	0	0	0	0	0	0	0	0
	Chibunga	400	0	100	100	0	0	0	0	0	0	0	0	15	0	0
	Chone	0	0	0	0	1	3	0	1	2	0	0	0	0	0	0
	Convento	80	0	20	20	2	9	0	2	0	1	0	1	0	0	0
	Eloy Alfaro	40	0	10	10	0	0	0	0	0	0	0	0	100	0	0
	Ricaurte	28	0	7	7	0	0	0	0	0	0	0	0	0	0	0
Total Chone		588	0	152	152	3	12	0	3	2	1	0	1	115	0	0
Portoviejo	Abdon Calderon (San	96	0	24	24	0	0	0	0	0	0	0	0	0	0	0
	Andres De Vera	1	0	1	1	0	0	0	0	0	0	0	0	0	0	0
	Colon	5	0	1	1	0	0	0	0	0	0	0	0	12	0	0
	Crucita	26	0	9	9	0	0	0	0	0	0	0	0	0	0	0
	Picoaza	11	0	5	5	0	0	0	0	3	0	0	0	0	0	0
	Pueblo Nuevo	48	0	12	12	0	0	0	0	2	0	0	0	0	0	0
	Riochico (Rio Chico)	46	0	12	12	0	0	0	0	0	0	0	0	0	0	0
Total Portoviejo		233	0	64	64	0	0	0	0	10	0	0	0	12	0	0
Santa Ana	La Union	40	0	10	10	0	0	0	0	0	0	0	0	0	0	0
	San Pablo (Cab. En Pueblo	159	0	37	37	0	0	0	0	1	0	0	0	0	0	0
	Santa Ana De Vuelta Larga	0	0	0	0	0	0	0	0	0	0	0	0	0	0	0
Total Santa Ana		199	0	47	47	0	0	0	0	1	0	0	0	0	0	0
Puerto López	Puerto Lopez	145	0	35	35	0	0	0	0	0	0	0	0	0	0	0
	Salango	28	0	7	7	0	0	0	0	0	0	0	0	0	0	0
	Total Puerto López		173	0	42	42	0	0	0	0	0	0	0	0	0	0

Cantón	Parroquias	Personas Afectadas Directamente	Personas Fallecidas	Familias Afectadas	Viviendas Afectadas	Familias Damnificadas	Personas Damnificadas	Personas Afectadas Indirectamente	Viviendas Destruídas	Establecimientos Educativos Afectados	Centros De Salud Afectados	Bienes Privados Afectados	Bienes Privados Destruídos	Metros Lineales De Vias Afectadas	Puentes Afectados	Ha Cultivo Afectados
Manta	Manta	23	0	4	4	0	0	0	0	0	0	0	0	0	0	0
	San Lorenzo	118	0	26	26	2	8	0	2	3	0	0	0	0	0	0
	Santa Marianita (Boca De	18	0	7	7	0	0	0	0	1	0	0	0	0	0	0
	Total Manta	159	0	37	37	2	8	0	2	4	0	0	0	0	0	0
Flavio Alfaro	Flavio Alfaro	120	0	30	30	0	0	0	0	0	0	0	0	10	0	0
	Total Flavio Alfaro	120	0	30	30	0	0	0	0	0	0	0	0	10	0	0
El Carmen	El Carmen	3	0	1	1	1	7	0	1	1	0	0	0	0	0	0
	San Pedro De Suma	76	0	18	18	0	0	0	0	0	0	0	0	0	0	0
	Santa María	0	0	0	0	0	0	0	0	1	0	0	0	0	0	0
Total El Carmen	79	0	19	19	1	7	0	1	2	0	0	0	0	0	0	
Olmedo	Olmedo	60	0	15	15	0	0	0	0	0	0	0	0	0	0	0
	Total Olmedo	60	0	15	15	0	0	0	0	0	0	0	0	0	0	0
Jama	Jama	24	0	5	5	1	3	0	1	0	2	0	0	2	0	0
	Total Jama	24	0	5	5	1	3	0	1	0	2	0	0	2	0	0
Pichincha	Pichincha	0	0	0	0	1	2	0	1	0	0	0	0	0	0	0
	San Sebastian	10	0	3	3	0	0	0	0	0	0	0	0	30	0	0
Total Pichincha	10	0	3	3	1	2	0	1	0	0	0	0	30	0	0	
Rocafuerte	Rocafuerte	0	0	0	16	0	0	64	0	0	0	0	0	1000	1	40
	Total Rocafuerte	0	0	0	16	0	0	64	0	0	0	0	0	1000	1	40
Bolívar	Calceta	0	0	0	0	0	0	0	0	1	0	0	0	0	0	0
	Total Bolívar	0	0	0	0	0	0	0	0	1	0	0	0	0	0	0
Sucre	Charapoto	0	0	0	0	0	0	0	0	0	0	0	0	1000	0	0
	San Isidro	0	0	0	0	0	0	0	0	0	0	0	0	100	0	0
	Total Sucre	0	0	0	0	0	0	0	0	0	0	0	0	1100	0	0
Jipijapa	Puerto De Cayo	0	0	0	0	0	0	0	0	0	0	0	0	15	0	0
	Total Jipijapa	0	0	0	0	0	0	0	0	0	0	0	0	15	0	0
Tosagua	Tosagua	0	0	0	0	0	0	0	0	0	0	0	0	0	0	0
	Total Tosagua	0	0	0	0	0	0	0	0	0	0	0	0	0	0	0
Paján	Lascano	0	1	0	0	1	4	0	2	0	0	0	0	0	1	0
	Paján	0	0	0	0	0	0	0	0	0	0	0	0	0	0	0
	Total Paján	0	1	0	0	1	4	0	2	0	0	0	0	0	1	0
Total General	4284	1	1069	1085	23	154	64	24	31	8	2	1	2289	2	40	

Fuente: Unidades de Monitoreo - SGR. 21/02/2024 17:00
Personas impactadas incluye personas afectadas y damnificadas.

6. Alojamiento temporales activos.

Para la atención a las personas afectadas/damnificadas eventos peligrosos al momento no hay activos alojamientos temporales.

7. Asistencia humanitaria.

En cuanto a asistencia humanitaria entregada por parte de la Secretaría de Gestión de Riesgos se registra:

Cantones / Parroquias	Kca (15 Días - 4 Personas)	Kprh (Para 3 Días)	Kit De Aseo Personal	Kit De Limpieza (Alberque)	Mosquiteras, Redes De Cama	Colchones	Camas
Pedernales	258	270	451	121	207	86	0
Cojimies	186	60	199	90	157	66	0
Pedernales	72	210	252	31	50	20	0
Santa Ana	37	0	29	37	0	0	0
San Pablo (Cab. En Pueblo Nuevo)	37	0	29	37	0	0	0
Puerto Lopez	35	40	35	35	0	0	0

Unidad de Monitoreo de Eventos Adversos CZ4

Fecha y Hora de actualización: 21 de febrero de 2024 - 17:00:00 / Página 6 de 5

Puerto Lopez	35	40	35	35	0	0	0
Chone	28	5	28	25	0	9	0
Chone	1	0	1	0	0	2	0
Convento	27	5	27	25	0	7	0
Rocafuerte	17	0	0	17	0	1	1
Rocafuerte	17	0	0	17	0	1	1
Jama	4	4	8	8	0	0	0
Jama	4	4	8	8	0	0	0
El Carmen	0	7	7	6	12	4	0
El Carmen	0	2	2	1	4	4	0
San Pedro De Suma	0	5	5	5	8	0	0
Total General	379	326	558	249	219	100	1

Fuente: Unidad de Monitoreo - SGR. 21/02/2024 17:00

A continuación, se reporta asistencia humanitaria entregada por el SNDGR:

Cantón / Parroquias	Kit Complementario de Alimentos	Kit de Aseo Personal	Kit de Vestir	Colchones
Pedernales	100	100	60	100
Cojimíes	50	50	60	50
Pedernales	50	50		50
Total general	100	100	60	100

Fuente: Unidad de Monitoreo - SGR. 21/02/2024 17:00

8. COE activados, casos representativos y acciones de respuesta:

Por lluvias desde el 01/01/2024 hasta la presente fecha se han activado los siguientes COE:

COE Cantonales (4)

No.	Cantón	Fecha de activación
1	Pedernales	31/01/2024
2	Chone	21/02/2024
3	Santa Ana	19/02/2024
4	Portoviejo	21/02/2024

COE Provincial

No.	Fecha de activación
0	

Entre los casos más relevantes ocurridos en los últimos 15 días podemos mencionar los siguientes:

- **Manabí/Chone/Chone/Varios Sectores, casco urbano de Chone** El 21/02/2024 debido a lluvias que se presentan en el Cantón se produjo el **desbordamiento del Río Chone** que afectó a varios sectores. Se coordinó con UGR Cantonal para el levantamiento de información.
- **Manabí/Portoviejo/Colón/Estancia Vieja**, El 20/02/2024 debido a lluvias que se presentan en el Cantón se produjo el **desbordamiento del Río Portoviejo** que afectó a varios sectores. Al momento se encuentra el PMU en el punto conformadas por la UGR Cantonal y CB Portoviejo que monitorearan el evento. Se coordinó con UGR Cantonal para el levantamiento de información.
- **Manabí/Paján/Lascano/Recinto La Bocana**, El 20/02/2024 Vice Alcalde del Cantón indica que debido a lluvias que se presentan se produjo un deslizamiento que destruyó una vivienda en la que se reporta **una persona fallecida**. La familia damnificada se encuentra en casa acogiente. Se coordinó con UGR Cantonal para el levantamiento de información.
 - 1 vivienda destruida
 - 1 familia damnificada (4 personas damnificadas)
 - 1 persona fallecida
- **Manabí/Jama/Jama/Varios Sectores**, El 20/02/2024 debido a lluvias que se presentan en el Cantón se produjo el **desbordamiento del Río Jama** que afectó a varios sectores. Se coordinó con UGR Cantonal para el levantamiento de información.

- **Manabí/Santa Ana/San Pablo de Pueblo Nuevo/Varios Sectores.** El 19/02/2024 debido a las fuertes lluvias presentadas en la madrugada del 18/12/2024, se reporta el **desbordamiento del río Plátano** provocando inundaciones que afectan a varias viviendas. El estado actual del río es desbordado. Se desconoce el número de viviendas y familias afectadas. CB Santa Ana colabora con personal de UGR GAD Cantonal en el Levantamiento de información. El 20-02-2024 SGR CZ4 realizó la entrega de AH a las familias afectadas, las familias se encuentran en sus viviendas, el nivel del río por el momento se encuentra bajando de nivel, se prevé nueva entrega de AH.
 - 37 familias afectadas (159 personas afectadas)
 - 37 viviendas afectadas
- **Manabí/Puerto López/Puerto López/Sitio Manglar-Agua Blanca.** El 19/02/2024 UGR GAD Puerto López informa que debido a lluvias en zonas rurales del Cantón se produjo el **desbordamiento del río Buena vista** el cual ha causado inundación en el sector, afectando varias viviendas, varias familias afectadas están evacuando. SGR CZ4 realizó la entrega de AH a las familias afectadas, Varias familias se encuentran en casa acogiente hasta que baje el nivel del agua.
 - 35 viviendas afectadas
 - 35 familias afectadas (145 personas afectadas)
- **Manabí/Flavio Alfaro/Flavio Alfaro/Varios sectores.** El 19/02/2024 debido a lluvias que se presentan en el Cantón se produjo el **desbordamiento del Río Pescadillo** que afectó a varios sectores (San Jacinto, Ciudadela Cristo del Consuelo, Ciudadela Dolorosa, Waltón García). Se coordinó con UGR Cantonal para el levantamiento de información.
 - 30 viviendas afectadas
 - 30 familias afectadas (120 personas afectadas)
- **Manabí/Chone/Eloy Alfaro/Varios Sectores,** El 19/02/2024 debido a lluvias que se presentan en el Cantón se produjo el **desbordamiento del Río Convento** que afectó a varios sectores. Se coordinó con UGR Cantonal para el levantamiento de información.
 - 10 viviendas afectadas
 - 10 familias afectadas (40 personas afectadas)
- **Manabí/Santa Ana/Santa Ana/Casco Urbano,** El 19/02/2024 debido a lluvias que se presentan en el Cantón se produjo el **desbordamiento del Río Santa Ana** que afectó a varios sectores del casco urbano. Se coordinó con UGR Cantonal para el levantamiento de información.
- **Manabí/Chone/Ricaurte/Varios Sectores,** El 19/02/2024 debido a lluvias que se presentan en el Cantón se produjo el **desbordamiento del Río Garrapata** que afectó a varios sectores (Comunidad Agua Blanca, Garrapatilla). Se coordinó con UGR Cantonal para el levantamiento de información.
 - 7 viviendas afectadas
 - 7 familias afectadas (28 personas afectadas)
- **Manabí/Chone/Chibunga/Varios Sectores,** El 19/02/2024 El Presidente de la Junta Parroquial indica que debido a lluvias que se presentan en el Cantón se produjo el **desbordamiento del Río Mongolla** que afectó a varios sectores (Mono, Cabecera Parroquial, Las Yucas, Chial, Las Monses, Hojas Blancas, Barbuda). Se coordinó con UGR Cantonal para el levantamiento de información.
 - 100 viviendas afectadas
 - 100 familias afectadas (400 personas afectadas)
- **Manabí/Chone/Convento/Varios sectores.** El 19/02/2024 debido a lluvias que se presentan en el Cantón se produjo el **desbordamiento del Río Convento** el cual causó inundación en el sitio, hasta el momento un Centro de salud está afectado, se espera confirmación de viviendas afectadas.
 - 1 Sub-Centro de Salud (MSP)
- **Manabí/Pedernales/Pedernales/Comunidad Coaque.** El 19/02/2024 debido a lluvias que se presentan en el Cantón se produjo el **desbordamiento del Río Coaque**, las afectaciones se suscitaron en 4 sectores de la comunidad. Se coordinó con UGR Cantonal para el levantamiento de información.
 - 38 viviendas afectadas
 - 38 familias afectadas (172 personas afectadas)
- **Manabí/Jama/Jama/La Mocora-Colorado.** El 19/02/2024 debido a lluvias presentada durante la noche y madrugada se produjo el **desbordamiento del Estero La Mocora y estero Colorado** los cuales han causado inundación en varios sectores con afectación a viviendas, el colapso estructural de una vivienda de construcción madera y caña y afectaciones a bienes públicos.
 - 1 vivienda destruida.
 - 1 Dispensario del Seguro Campesino (IESS)
 - 1 Sub-Centro de Salud (MSP)

- **Manabí/Santa Ana/La Unión/Las Cumbres.** Debido a las fuertes lluvias presentadas en la madrugada del 18/12/2024, se reporta el **desbordamiento del río Plátano** provocando inundaciones que afectan a varias viviendas. El estado actual del río es desbordado. Las cifras pueden variar. CB Santa Ana colabora con personal de UGR GAD Cantonal en el Levantamiento de información
 - 10 familias afectadas (40 personas)
 - 10 viviendas afectadas
- **Manabí/Pichincha/San Sebastián/ Sector Agua Blanca, Vía Las Damas – Puerto Conguillo.** Personal de CB Pichincha informan que debido a las lluvias presentadas en horas de la madrugada del 18/02/2024, se suscitó un deslizamiento de tierra que afecta la vía de segundo orden. SGR- CZ4 UMEVA Manabí coordinó con GAD Provincial atención del evento
 - 15 metros aprox. Vía de Segundo Orden Cerrada.
- **Manabí/Pichincha/San Sebastián/ Sector Cañales, Vía Las Damas – Cañales.** Personal de CB Pichincha informan que debido a las lluvias presentadas en horas de la madrugada del 18/02/2024, se suscitó un hundimiento de tierra que afecta la vía de segundo orden. SGR- CZ4 UMEVA Manabí coordinó con GAD Provincial atención del evento
 - 15 metros aprox. Vía de Segundo Orden Cerrada.
- **Manabí/Portoviejo/Crucita/Varios sectores (Correaagua, San Silvestre).** El 12/02/2024 por lluvias, un canal de riego se desbordó provocando inundación, afectando varias viviendas con el ingreso de agua, causando daños en alimentos y enseres, las familias se encuentran en sus viviendas. Levantamiento de información por parte de la UGR Cantonal. C.B Portoviejo confirmó evento. UGR DEL GAD Cantonal Portoviejo informa que el nivel del caudal del Canal de riego Corre Agua se encuentra normal ya que se abrió la compuerta para la evacuación de agua y disminuir el nivel del mismo.
 - 9 familias afectadas (26 personas)
 - 9 viviendas afectadas
- **Manabí/Chone/Convento/Varios sectores** por precipitaciones el 12/02/2024, se produjo el desbordamiento de Río Convento y el estero Gaspar, causando inundación en varios sectores y a varias viviendas. Teniente Político de la Parroquia, informó que un vehículo fue arrastrado por las corrientes de los ríos, al momento el nivel del río Convento ha disminuido de la misma manera caudal del estero Gaspar. Las familias fueron evacuadas por estar ubicadas en zonas de las riberas del río y por motivos de las crecientes el terreno se está socavando, las familias se encuentran en familias acogiente. SGR-CZ4 coordina con UGR Cantonal EVIN. C. B Chone en el sitio colaboraron con la evacuación de los afectados.
 - 15 familias afectadas (60 personas)
 - 15 viviendas afectadas
- **Manabí/Portoviejo/ (Abdón Calderón, Río Chico, Colon) / Varios sectores.** El 09/02/2024 debido a las fuertes lluvias presentadas en la madrugada y mañana, se reportaron inundaciones que afectaron a varias viviendas, al momento se desconoce el número de viviendas afectadas, CB Portoviejo colaboró en el punto. GAD Portoviejo reporta que la inundación se produjo por el desbordamiento de la quebrada el tigre, al momento los niveles de la quebrada han bajado considerablemente, personal de la UGR realiza evaluación de afectaciones.
- **Manabí/Manta/San Lorenzo/Miraflores,** Producto de las lluvias suscitadas en horas de la madrugada del 06/02/2024 se produjo el desbordamiento de una quebrada S/N en el sector, provocando inundación e ingreso de agua y lodo en las viviendas del sector. Al momento el estado actual de la quebrada es normal, sin desbordamiento. Las familias damnificadas permanecen en casa de familia acogientes y las familias afectadas permanecen en sus propias viviendas.
 - 2 viviendas destruidas, 2 familias damnificadas (8 personas damnificadas)
 - 15 viviendas afectadas, 15 familias afectadas (60 personas afectadas)

Cuerpo de Bombero de Manta realizan labores de limpieza en los sectores afectados. GAD Parroquial San Lorenzo-Manta realiza la Evaluación de Daños y Análisis de Necesidades. SGR- CZ4 UMEVA Manabí realiza el seguimiento del evento.

SitRep generado por la Unidad de Monitoreo de Eventos Adversos Manabí de la Secretaría de Gestión de Riesgos.

SitRep elaborado por:

Nombre: Carlos Iván Vera Pinargote – Analista de Unidad de Monitoreo
Correo electrónico: carlos.vera@gestionderiesgos.gob.ec
Teléfono: 0958995705

Nombre: José Patricio Macías Parra – Radio Operador de la Unidad de Monitoreo
Correo electrónico: jose.macias@gestionderiesgos.gob.ec
Teléfono: 0982388257

Nombre: Violeta Valentina Tumbaco Chanalata – Radio Operador de la Unidad de Monitoreo
Correo electrónico: violeta.tumbaco@gestionderiesgos.gob.ec
Teléfono: 0985994534

SitRep aprobado por:

Nombre: Javier Sarango – Analista de Monitoreo de Eventos Adversos
Correo electrónico: victor.sanchez@gestionderiesgos.gob.ec
Teléfono: 042593500 ext. 1603

Para más información, visite nuestro sitio Web: <https://www.gestionderiesgos.gob.ec/informes-de-situacion-actual-por-eventos-adversos-ecuador/>