



AFECTACIONES POR LLUVIAS EN EL ECUADOR

Inicio 29/01/2024 al 09/02/2024 - 10:00. En referencia al SITREP N° 09

Desde el 29 de enero de 2024 hasta la presente fecha se han registrado 257 eventos peligrosos por lluvias, siendo los más recurrentes los siguientes: inundaciones (58,75%), deslizamientos (21,40%), Colapso estructural (7,78%), socavamientos (3,50%) y vendaval (3,50%). entre los principales. Durante este periodo, las provincias con mayor impacto a la población son:

Los Ríos, Esmeraldas, Manabí, Guayas, Bolívar, Imbabura, Morona Santiago

Mapa provincias con mayor impacto a personas:



0

Personas fallecidas



11574

Personas afectadas



135

Personas damnificadas



2070

Viviendas afectadas



18

Viviendas destruidas



9,26

Km de vías afectadas



902

Ha. de cultivos impactados

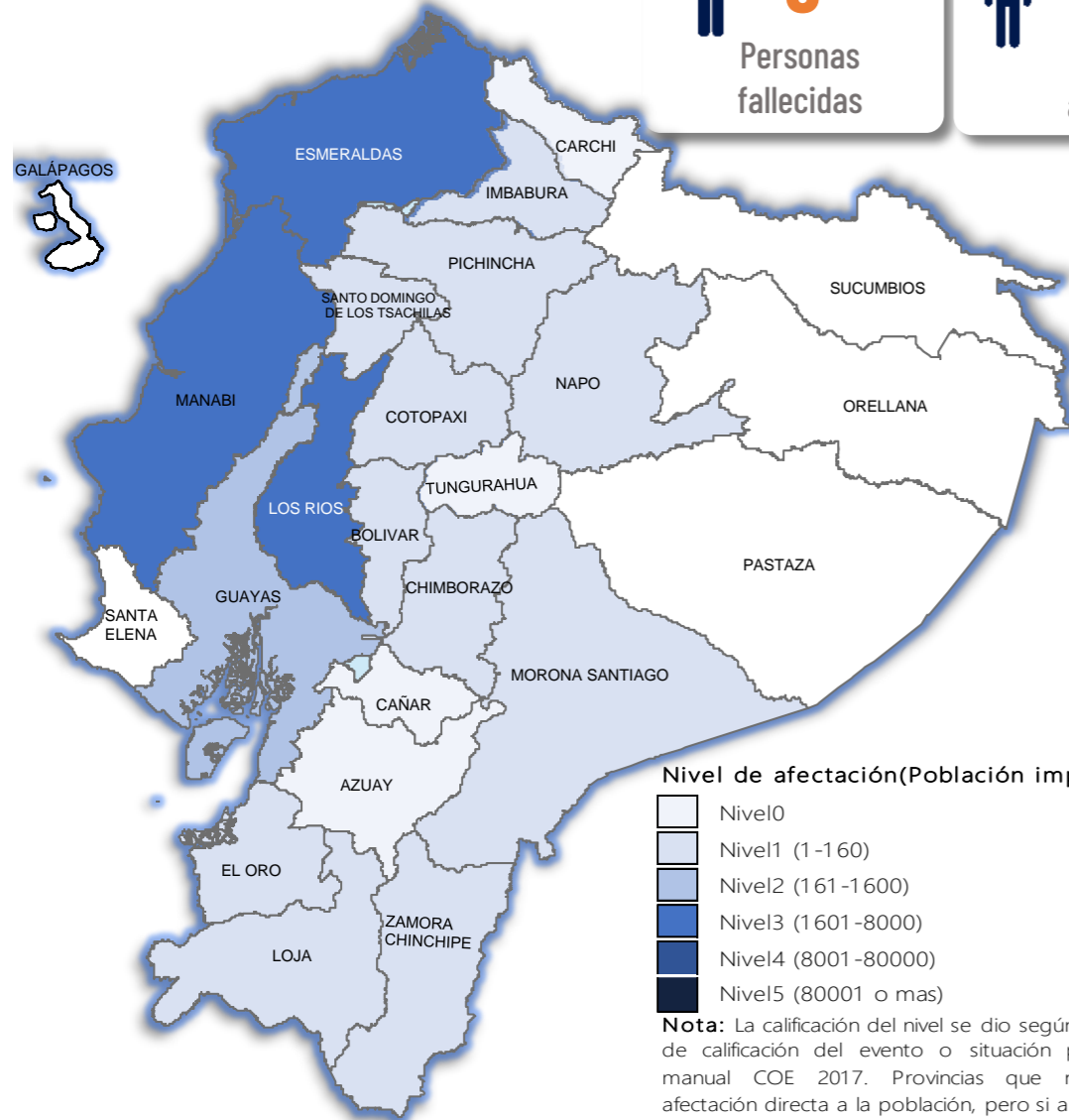

Nivel de afectación (Población impactada)

- Nivel 0
- Nivel 1 (1-160)
- Nivel 2 (161-1600)
- Nivel 3 (1601-8000)
- Nivel 4 (8001-80000)
- Nivel 5 (80001 o mas)

Nota: La calificación del nivel se dio según la "Tabla de calificación del evento o situación peligrosa", manual COE 2017. Provincias que no tienen afectación directa a la población, pero sí a diferentes infraestructuras, se registran en el nivel 0.

Cantidad de eventos por lluvias



Detalle de afectaciones a nivel provincia

Provincia	Personas fallecidas	Personas Afectadas	Personas Damnificadas	Viviendas Afectadas	Viviendas Destruidas	Km. de vías afectadas	Cultivos Afectados	Cultivos Perdidos
Los Ríos	0	4702	19	1102	3	0,95	753	220
Esmeraldas	0	2573	0	30	1	0,34	50	0
Manabí	0	2488	105	619	13	0,01	0	0
Guayas	0	1481	11	263	1	0,02	33	0
Bolívar	0	118	0	5	0	0,43	64,5	2
Imbabura	0	71	0	12	0	1,80	0	0,25
Morona Santiago	0	55	0	10	0	0,00	0	0
Santo Domingo c	0	34	0	6	0	0,02	0	0
Loja	0	16	0	2	0	0,01	0	0
El Oro	0	12	0	2	0	0,05	1,5	0
Zamora Chinchipe	0	5	0	1	0	0,08	0	0
Napo	0	3	0	1	0	0,08	0	0
Pichincha	0	2	0	4	0	0,29	0	0
Chimborazo	0	2	0	5	0	0,80	0	0
Carchi	0	0	0	0	0	0,02	0	0
Orellana	0	0	0	0	0	0,00	0	0
Pastaza	0	0	0	0	0	0,00	0	0
Azuay	0	0	0	0	0	0,09	0	0
Tungurahua	0	0	0	0	0	0,01	0	0
Sucumbios	0	0	0	0	0	0,00	0	0
Cotopaxi	0	12	0	8	0	4,23	0	0
Santa Elena	0	0	0	0	0	0,00	0	0
Cañar	0	0	0	0	0	0,03	0	0
Galápagos	0	0	0	0	0	0,00	0	0
Total	0	11574	135	2070	18	9,26	902	222,25

Número de eventos vs Personas Impactadas por mes

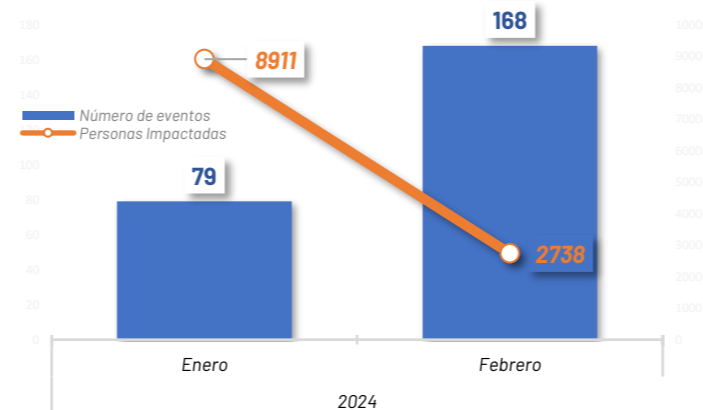

Recurrencia de eventos por lluvias vs Personas Impactadas a nivel provincial

Personas impactadas refiere a la suma de personas afectadas y personas damnificadas

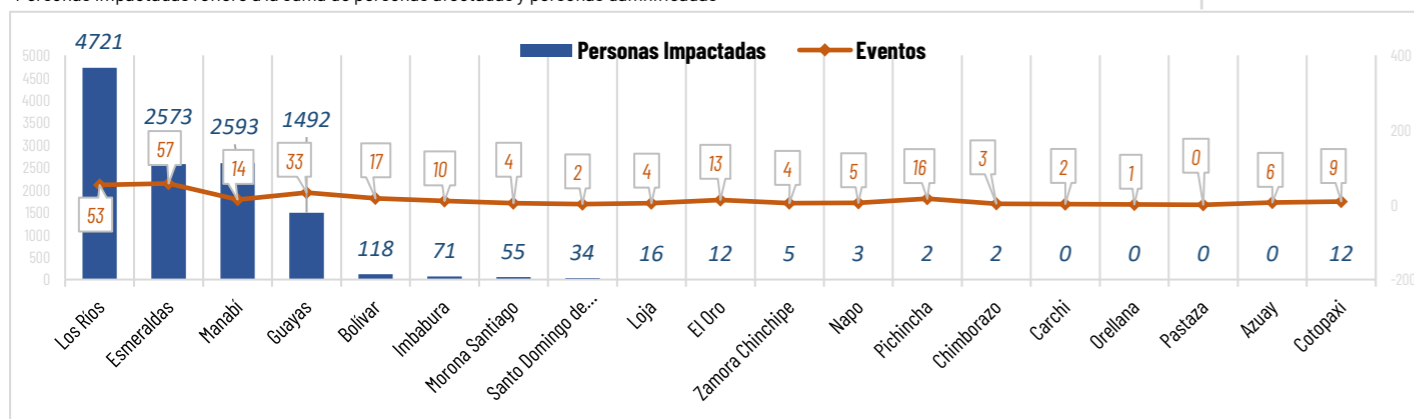

Situación meteorológica

LLUVIAS Y TORMENTAS ELÉCTRICAS - ADVERTENCIA N° 09 vigencia: las 15H00 del 07 de febrero hasta las 07H00 del 11 de febrero de 2024, con nivel de amenaza meteorológica ALTO Y MUY ALTO con fenómeno de lluvias y tormentas, indica que: En los próximos días continuarán los eventos de precipitación de alta intensidad, con mayor énfasis al interior de la región Litoral, estribación Occidental y Amazonía. Los eventos de mayor relevancia se enfocarán entre la tarde del 7 y madrugada del 8; y entre la tarde del 10 y madrugada el 11 de febrero

- Región Litoral: Lluvias entre moderadas a intensas con tormentas y ráfagas de viento. Se prevé que los eventos se produzcan en horas de la noche y madrugada.
- Región Interandina: Lluvias dispersas de variable intensidad y episodios puntual fuertes al norte de la región y estribación de cordillera occidental.
- Región Amazónica: Lluvias de mayor intensidad al norte de la región.
- Región Insular: Lluvias de moderada y puntual alta intensidad.

Fuente: INAMHI.

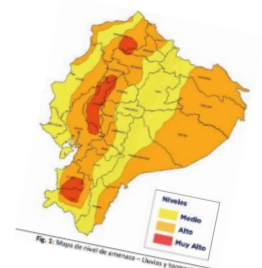



AFECTACIONES POR LLUVIAS EN EL ECUADOR

Inicio 29/01/2024 al 08/02/2024 - 10:00. En referencia al SITREP N° 09

COE ACTIVADOS

Para la atención de los eventos peligrosos presentados por lluvias se activaron:



COE Provincial 2
COE Cantonales 5

COE Provincial de Esmeraldas y Bolívar
COE Cantonal de Pedernales en la provincia de Manabí, Esmeraldas en la provincia de Esmeraldas, Ventanas en Los Ríos.

ASISTENCIA HUMANITARIA

Del 1 de enero de 2023 hasta la presente fecha para la atención de la población impactada por eventos a causa de lluvias, la Secretaría de Gestión de Riesgos (SGR), así como las demás instituciones de Sistema Nacional Descentralizado de Gestión de Riesgos (SNDGR) han entregado bienes de asistencia humanitaria como se detalla a continuación:



5.707

TOTAL DE BIENES DE ASISTENCIA HUMANITARIA ENTREGADO - SGR



1.975

TOTAL DE BIENES DE ASISTENCIA HUMANITARIA ENTREGADO - SNDGR

La SGR ha entregado un total de 5.707 bienes de asistencia humanitaria, a continuación se detallan algunos de los tipos de bienes entregados:

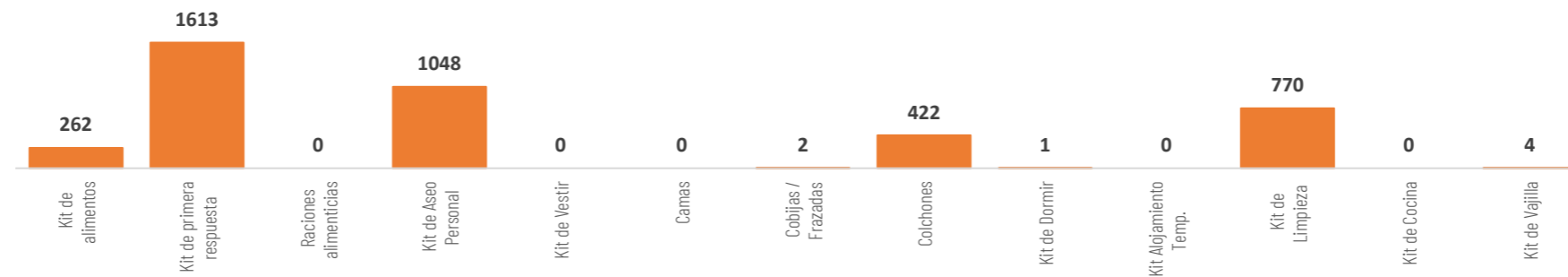

Las instituciones del SNDGR han entregado un total de 1.975 bienes de asistencia humanitaria, a continuación se detallan algunos de los tipos de bienes entregados:

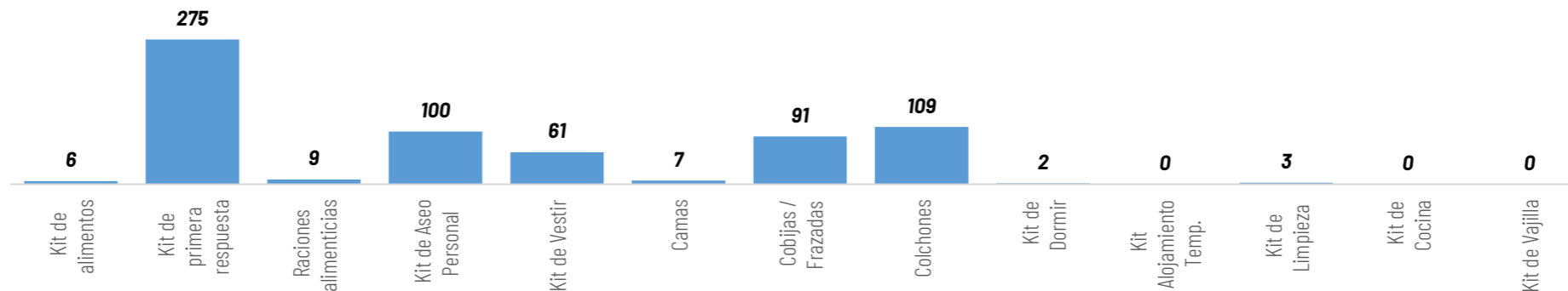

ALOJAMIENTOS TEMPORALES ACTIVADOS

En atención a las familias que necesitaban alojamientos temporales debido al impacto por lluvias, el SNDGR activaron 3 alojamientos temporales, que se mantienen activos en:

- Imbabura cantón Ibarra con 1 familias/ 5 personas.
- Los Ríos cantón Ventanas con 2 familias/ 10 personas alojadas



2

Total de Alojamientos Activados



3

Número de Familias Alojadas



15

Número de Personas Alojadas





AFECTACIONES POR LLUVIAS EN EL ECUADOR

Inicio 29/01/2024 al 08/02/2024 - 11:00. En referencia al SITREP N° 08

MAPA DE AFECTACIÓN POR LLUVIAS - EVENTOS DE MAYOR IMPACTO DE LOS ÚLTIMOS 15 DÍAS

Manabí
Inundación (30/01/2024)
 • **Manabí/Pedernales/Cojimíes/Varios Sectores,**
 -287 viviendas afectadas
 -287 familias afectadas (1.148 personas afectadas)
 -10 viviendas destruidas
 -10 familias damnificadas (90 personas damnificadas.)
 -2 Centro de Salud afectado (Centro de Salud Cojimíes, Centro de Salud Cheve).
 • **Manabí/Pedernales/Pedernales/Varios Sectores: (Ducto Cajón, Brisas del Pacifico, María Luisa 1 y 2, Virgen del cisne, La Gerónima 4ta etapa, Cabuya, Chorrera).**
 -1 U. E. afectada
 -2 Bien privado afectado (1 Hotel y 1 camaronera)
 -127 viviendas afectadas
 -127 familias afectadas (508 personas afectadas)
 -3 Centro de Salud afectado (Hospital Básico Francisco Vásquez Balda, Hospital Móvil, Centro de Salud Tipo B

Los Ríos
 • **Los Ríos/Babahoyo/Clemente Baquerizo/cdla. Puerta Negra – cerca de la Casa Comunal. Inundación (30/01/2024)**
 - 7 viviendas afectadas
 - 10 familias afectadas (37 personas), 1 familias en casa acogientes (4 personas)
 • **Urdaneta/Ricaurte/rcto. Roblecito – La Troncal – Rcto. Santo Tomas – río Catarama – río Pijullo – Inundación (29/01/2024)**
 - 66 viviendas afectadas
 - 66 familias afectadas (239 personas)
 - 15 familias evacuadas (49 personas)
 - 1 bien público destruido (rotura de muro)
 - 138 hectáreas de cultivo afectado (cacao, plátano, banano, maíz)
 - 32 productores con cultivos afectados
 • **Ventanas/Ventanas/Sector Los Girasoles – 5 de Agosto – Paz de Dios – Cdla. Carlos Carriel – Humedal abras de Mantequilla, Inundación (29/01/2023)**
 - 197 viviendas afectadas
 - 197 familias afectadas (660 personas)
 - 2 familias evacuadas (10 personas)
 • **Montalvo/Montalvo/rcto. Maravilla, rcto. San José y río Santa Rosa – Inundación (29/01/2024)**
 - 2 viviendas afectadas
 - 2 familias afectadas (8 personas)
 - 1 bien público destruido (muro de contención)
 - 200 hectáreas de cultivo afectadas (arroz, cacao)
 - 35 productores con cultivos afectados
 - 150 metros lineales de vías afectadas
 - 2 Unidades Educativas

Imbabura
 • **Ibarra/ San Antonio / La Compañía de Jesús, Tanguarin. Santa Marianita, San Antonio calle 27 de Noviembre (04/02/2024)**
 - 270 metros lineales afectados.
 -1 alojamiento temporal activo (Casa Comunal GAD Parroquial San Antonio)
 -1 familia afectada y 5 personas
 -1 vivienda afectada
 -2 bienes públicos destruidos (línea de conducción de 63 mm y línea de conducción 90 mm)
 -1 bien privado afectado (Empresa de Seguridad SP4 CIA LTDA)

Esmeraldas
Inundación (30/01/2024)
 • **Esmeraldas/Simón Plata Torres/Lucha de los Pobres.**
 - 50 familias afectadas (214 personas, dato preliminar).
 • **Quindé/Cube/variros sectores.**
 - 50 hectáreas de cultivos afectado
 - 40 metros lineales de vía afectada
 • **Muisne/Sálma, Chamanga, San Gregorio/ Varias recintos. Chamanga**
 - 30 familias afectadas (130 personas, dato preliminar)
 - 5 familias evacuadas
Sálma
 - 58 familias afectadas (215 personas, dato preliminar)
Daule
 - 15 familias afectadas (63 personas, dato preliminar)
 • **Esmeraldas/ Vuelta Larga/ Gatazo.**
 -163 familias afectadas (735 personas, dato preliminar).
 • **Esmeraldas/ Carlos Concha/ Varios recintos.**
 • **Atacames/ Tonsupa/ Barrio 2 de Abril**
 -1 vivienda afectada.
 -101 familia, 400 personas afectadas (información preliminar).

Bolívar
 • **Echeandía / Echeandía/ varios sectores, El Congreso, vía al Guabito y San José de Camarón. socavamiento (29/01/2024),**
 -6 puentes afectados (vehicular)
 -3 bienes públicos afectados (poste, muro de piedra escollera, alcantarilla de armico)
 -47 metros lineales de vía afectada

Guayas
 • **Guayas / Colimes / San Jacinto / Recinto Mesada de Arriba Inundación (29/01/2024)**
 - 200 viviendas afectadas
 - 200 familias afectadas (800 personas aproximadamente)

