

Reporte de Lluvias a Nivel Nacional Desde las 00h00 del 11 de enero de 2024

1. Puntos importantes

- Desde la madrugada del 11 de enero de 2024 hasta la presente se han registrado 14 eventos peligrosos por lluvias, siendo los más recurrentes los siguientes: deslizamiento, inundación, socavamiento y vendaval.
- Durante este periodo, las provincias con mayor impacto Azuay, El Oro, Guayas, Los Ríos y Pichincha
- Para la coordinación de acciones de respuesta los actores del SNDGR se encuentran activos brindando la atención a los eventos presentados.

NIVEL DE
AFECTACIÓN

2

Calificación realizada
con base al Manual
del COE 2017

2. Situación Hidrometeorológica actual.

Según el INAMHI en su boletín Meteorológico N°02 de estatus de advertencia con vigencia desde las 19H00 del 08 hasta las 12H00 del 12 de enero de 2024, con nivel de amenaza meteorológica **MEDIO y MUY ALTO** con fenómeno de lluvias intensas y tormentas eléctricas, indica que:

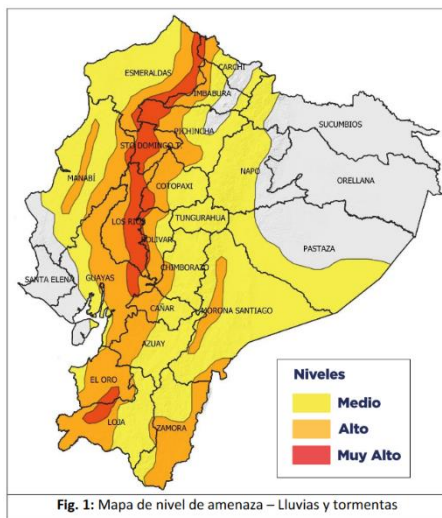

Entre la noche del 8 y madrugada del 12 de enero, se prevé lluvias de alta intensidad con tormentas dispersas en gran parte del interior del Litoral, cordillera occidental, y de manera dispersa al sur del Callejón Interandino y sur de la Amazonía. Estos eventos de alta magnitud pueden prolongarse hasta mediados del mes de enero.

- Región Litoral:** Lluvias de moderada y alta intensidad con tormentas al interior de la región en horas de la noche y madrugada.
- Región Interandina:** Mayor intensidad en localidades próximas a la cordillera occidental y zona sur de la región.
- Región Amazónica:** Lluvias de variable intensidad con tormentas ocasionales al sur de la región.

ZONAS AFECTADAS

- Región Litoral:** Mayor intensidad en las provincias de Esmeraldas, Santo Domingo, Los Ríos, Guayas, El Oro.
- Región Interandina:** Mayor énfasis en las provincias de Loja, Azuay, Bolívar, occidente de Cañar, Cotopaxi y Pichincha.
- Región Amazónica:** Mayor recurrencia en las provincias de Zamora Chinchipe y Morona Santiago.

Estimación de precipitación diaria por en milímetros

REGIÓN	Lluvia Máxima Acumulada en 24 horas (mm)		
	Nivel medio	Nivel alto	Muy Alto
Litoral	10 – 18	19 – 41	42 – 80
Interandina	8 – 11	12 – 27	28 – 40
Amazonía	22 – 31	32 – 50	

Este escenario, responde entre otros factores, al alto contenido de humedad en la atmósfera, circulación de viento, circulación de ondas tropicales (MJO), efectos termodinámicos, convergencia y divergencia de vientos.

ESTADO DE CUERPOS DE AGUA.

En el seguimiento realizado por las Unidades de Monitoreo de la SGR, al momento de la publicación de este informe se registran **02 cuerpos hídricos desbordados**, además se reporta **16 cuerpos hídricos** con tendencia a aumentar de nivel.

02 cuerpos hídricos desbordados

Nro.	Provincia	Cantón	Parroquia	Sector	Cuerpo Hídrico	Fecha de Novedad	Observaciones
1	Los Ríos	Urdaneta	Ricaurte	Rcto. La Victoria	Río Pijullo	11/01/2024	En la madrugada del 11/01/2024, se reporta el desbordamiento de los ríos Pijullo y Salampe, afectando a viviendas y cultivos del lugar.
2	Los Ríos	Urdaneta	Ricaurte	Rcto. Salampe	Río Salampe	11/01/2024	UGR de Urdaneta informa que el Río Pijullo se desbordó el 11/01/2024 en horas de la madrugada, al momento se encuentra desbordado

16 cuerpos hídricos con tendencia a subir de nivel							
Nro.	Provincia	Cantón	Parroquia	Sector	Cuerpo Hídrico	Fecha de Novedad	Observaciones
3	Los Ríos	Urdaneta	Ricaurte	Puente de Ricaurte	Catarama	11/01/2024	UGR de Urdaneta informa que el Río Catarama se encuentra en aumento desde el 11/01/2024 en horas de la madrugada,
4	Los Ríos	Ventanas	Zapotal	Rcto. Estero Lindo	Suquibí	11/01/2024	UGR de Ventanas y Teniente Política de Zapotal reportaron que el 11/01/2024 a las 07:00 el río Suquibí comenzó a aumentar de nivel
5	Los Ríos	Ventanas	Zapotal	Rcto. El Lechugal	El Lechugal	27/12/2023	UGR informa que el río se mantiene con tendencia a aumentar de nivel.
6	Los Ríos	Babahoyo	Caracol	Las Garzas	Caracol	28/12/2023	Se mantiene con tendencia a aumentar de nivel.
7	Guayas	Alfredo Baquerizo Moreno (Juján)	Alfredo Baquerizo Moreno (Juján)	Sector Tanque Amarillo	Los Amarillos	27/12/2023	Se mantiene con tendencia a aumentar de nivel.
8	Guayas	Alfredo Baquerizo Moreno (Juján)	Alfredo Baquerizo Moreno (Juján)	Las Mercedes	Chilintomo	28/12/2023	Se mantiene con tendencia a aumentar de nivel.
9	Guayas	El Empalme	Guayas (Pueblo Nuevo)	Puerto Real, San Camilo	Congo	11/01/2024	UGR informa que el río Congo se encuentra al 100% de su capacidad y sigue con tendencia a aumentar su caudal
10	Guayas	Colimes	Colimes	Varios sectores	Daule	11/01/2024	UGR indica que el río Daule se encuentra con tendencia a aumentar su caudal
11	Guayas	Colimes	Colimes	Varios sectores	Colimes	11/01/2024	UGR de Ventanas y Teniente Política de Zapotal reportaron que el 11/01/2024 a las 07:00 el río Suquibí comenzó a aumentar de nivel, mismo que está en aumento actualmente
12	Guayas	Daule	Daule	Varios Sectores	Daule	11/01/2024	Se mantiene con tendencia a aumentar de nivel.
13	Guayas	Balzar	Balzar	Sector Pucón	Pucón	11/01/2024	UGR indica que el río Pucón se encuentra con tendencia a aumentar su caudal
14	El Oro	Marcabelí	Marcabelí	Marcabelí	Marcabelí	10/01/2024	Se mantiene con tendencia a aumentar de nivel. Sin riesgos de desbordamiento
15	El Oro	Santa Rosa	Santa Rosa	Casco Urbano	Santa Rosa	11/01/2024	Se mantiene con tendencia a aumentar de nivel.
16	El Oro	Arenillas	Palmales	Palmales	Palmales	11/01/2024	Se mantiene con tendencia a aumentar de nivel.

Fuente: Unidades de Monitoreo - SNDGR. 11.01.2024 12h00



3. Eventos Peligrosos y Afectaciones – Resumen.

Desde las 00h00 del 11 de enero de 2024, por lluvias se han registrado los siguientes eventos peligrosos:

Provincia	Deslizamiento	Inundación	Socavamiento	Vendaval	Total
Azuay	1		1		2
El Oro	3	2	1		6
Guayas		1		1	2
Los Ríos		2			2
Pichincha	2				2
Total general	6	5	2	1	14

Fuente: Unidades de Monitoreo - SNDGR. 11.01.2024 12h00

Por los eventos detallados en la tabla anterior, se han registrado las siguientes afectaciones:

Afectación a Personas:			
	Personas afectadas:	53	
			Heridos: 1

Afectación a Viviendas:

 Viviendas afectadas: 19

Afectación a servicios básicos esenciales e infraestructura:

Vías afectadas (metros)

 Primer Orden: 35
Segundo Orden: 21
Tercer Orden: 540

Total Vías afectadas (metros): 596

Bienes públicos

 Bienes públicos destruidos: 2
Bienes privados afectados: 1

Fuente: Unidades de Monitoreo - SNDGR. 11.01.2024 12h00

Nota aclaratoria: Toda la información de cifras mostradas en el presente Informe, está sujeta a variación en virtud del levantamiento continuo de información.

4. Detalle de afectaciones por provincias.

Provincia	Personas Afectadas	Personas Heridas	Viviendas Afectadas	Metros Lineales De vías Afectadas	Bien Público destruido	Bien Privado Afectado
Azuay	0	0	0	25	0	0
El Oro	0	0	0	520	0	0
Guayas	0	0	2	0	0	0
Los Ríos	53	0	17	30	2	1
Pichincha	0	0	0	21	0	0
Total general	53	0	19	596	2	1

Fuente: Unidades de Monitoreo - SNDGR. 11.01.2024 12h00

5. Detalle de casos

Entre los casos más relevantes ocurridos podemos mencionar los siguientes:

Zona 5

- **Los Ríos/Babahoyo/La Unión/rcto. La Malvina - rcto. La Esperanza -rcto. San Rafael - río Clementina.** Debido a la presencia de lluvias en la madrugada del 11/01/2023, se reportó desbordamiento del río Clementina, mismo que provocó la rotura de dos muros de contención, afectando a viviendas con cultivos del lugar, actualmente el caudal se mantiene desbordado y las familias afectadas se mantienen en sus viviendas. Teniente Política de La Unión realizó verificación de novedades en el sitio, se registran, 2 viviendas afectadas, 2 familias afectadas, 8 personas afectadas, 2 bienes públicos destruidos (muros de contención). Presidente de la Junta Parroquial de Caracol se encuentra en camino al sitio para barrido de afectaciones, se coordina con UGR Babahoyo el levantamiento EVIN del evento.
- **Los Ríos/Urdundereta/Ricaurte/ rcto. Roblecito - rcto. La Victoria - rcto. Los Limos - rcto. Salampe - río Pijullo - río Salampe.** Debido a la presencia de lluvias en la madrugada del presente día, se reportó desbordamiento de los ríos Pijullo y Salampe, afectando a viviendas y cultivos del lugar, actualmente los caudales se mantienen desbordados, por lo que se visualiza presencia de la misma en una vía de tercer orden que inicia desde vía Caluma hacia el rcto. Roblecito, misma que se mantiene habilitada con precaución. Se registra 15 viviendas afectadas, 15 familias afectadas (1 familia evacuada), 47 personas afectadas (4 personas evacuadas), 30 metros lineales afectados, 1 bien privado afectado (vehículo). Teniente Político de Ricaurte realizó verificación de novedades en el sitio, se coordina con personal técnico del MAG para levantamiento de matriz MAAPEA, UGR permanece en el sitio realizando barrido de afectaciones.

Zona 6

- **Pucará/Pucará/km 109, vía Cuenca-Girón -Pasaje [E-59],** A causa de las lluvias suscitadas en la madrugada del 11/01/2024 y de días anteriores, se registra el socavamiento de la vía afectando 15 metros lineales y la pérdida de la alcantarilla, al momento la vía se encuentra cerrada. Vía Alternativa: Cuenca-Molleturo-El Empalme-Naranjal-Machala.

- **Pucará/Pucará/Km 99, vía Cuenca-Girón -Pasaje [E-59]**, Debido a las lluvias registradas en días anteriores se produjo el deslizamiento de material rocoso sobre la vía de primer orden afectando 25 metros lineales , al momento la vía se encuentra parcialmente habilitada.

Zona 7

- **Machala/Machala/Varios Sectores**, Por lluvias registradas en horas de la mañana del 11/01/2024, se registra inundación en avenidas y calles de distintos sectores de la ciudad. UGR del GAD Machala indica que la zona central del casco urbano se encuentran con calles inundadas, las cuales serán intervenidas por Aguas Machala. el canal de El Macho se encuentra con tendencia a aumentar de nivel.
- **Balsas/Balsas, cabecera cantonal/Santa Elena, vía Santa Elena - Balsas**, Por lluvias registradas en horas de la madrugada del 11/01/2024, se registra varios deslizamientos en distintos tramos de la vía de tercer orden afectando 500 metros lineales de la vía, la cual al momento se encuentra cerrada. UGR del GAD Balsas realizó recorrido e inspección, constatando que la vía se encuentra cerrada y al momento Obras Públicas del GAD Cantonal, se encuentra realizando labores de limpieza.
- **Las Lajas/La Victoria/El Puente de la Delicia, vía Las Lajas - Alamor [E-25]**, Producto de lluvias registradas en horas de la madrugada del 11/01/2024, se registra un deslizamiento en la vía de primer orden, la cual se encuentra parcialmente habilitada.
- **Balsas/Balsas, cabecera cantonal/San Roquito, vía Balsas - San Roquito**, UGR Balsas informa que debido a lluvias intensas registradas en horas de la madrugada del 11/01/2024, se registra un socavamiento en la vía de tercer orden, afectando un carril y aproximadamente 10 metros la vía se encuentra parcialmente habilitada.

Zona 8

- **Guayaquil / Puná / Barrio Lindo**. A causa de las lluvias acompañada de vientos fuertes registrada la madrugada de hoy 11/01/2024, presidente del GAD Parroquial reportó que dos viviendas se encuentran afectadas por desprendimiento de techo e inundaciones. GAD Parroquial Puná en sitio realizando levantamiento de información.
- **Guayaquil/ Tarqui / Km 16.5 vía a Daule y Sauces 4 Mz 370**. Por las lluvias registradas en la madrugada, se reporta caída de árboles en la vía y en vereda, en los sectores mencionados. Cuerpo de Bomberos de Guayaquil realizó trabajos de corte de los árboles en Sauces 4, la vía se encuentra habilitada
- **Guayaquil/ Tarqui/ Varios Sectores (Sauces, Miraflores, Alborada)**. Debido a las lluvias registradas en la madrugada de hoy 11/01/2023 , se reportan la acumulación de agua en calles y avenidas. Al momento mediante cámaras se visualiza que ha dejado de llover, las vías y calles se mantienen habilitadas, pasar con precaución hasta que drene el agua.

Zona 9

- **Quito/ Pacto/ 3 km Antes de llegar a Pacto**. A causa de las lluvias en horas de la madrugada del 11/01/2024 se reportó un deslizamiento de tierra afecta que afecta 21 metros lineales de la vía de segundo orden, la cual se encuentra parcialmente habilitada.
- **Quito/ Gualea/ Vía Gualea Cruz Chontal**. A causa de las lluvias de la noche del 10/01/2023 y madrugada del 11/01/2024, se reporta un deslizamiento de tierra que afecta una vía de segundo orden, la cual se encuentra completamente cerrada.

SitRep generado por la Dirección de Monitoreo de Eventos Adversos de la Secretaría de Gestión de Riesgos.

SitRep elaborado por:

Nombre: Alan Mite. - Analista de Monitoreo de Eventos Adversos
Correo electrónico: alan.mite@gestionderiesgos.gob.ec
Teléfono: 042593500 ext. 1602

SitRep aprobado por:

Nombre: Mariana Quispillo - Director de Monitoreo de Eventos Adversos
Correo electrónico: director.monitoreo@gestionderiesgos.gob.ec
Teléfono: 042593500 ext. 1960

Para ser agregado o removido de esta lista de SitRep, por favor envíe un correo electrónico a sala.nacional@gestionderiesgos.gob.ec
Para más información, visite nuestro sitio Web: <https://www.gestionderiesgos.gob.ec/informes-de-situacion-actual-por-eventos-adversos-ecuador/>