

SitRep No. 01 – Deslizamiento El Chical

Este Informe cubre el periodo desde las 03h10 del 04.01.2024 hasta las 09h45 del 04.01.2024
El próximo SITREP será emitido en caso de generarse nueva actividad relevante.

1. Puntos importantes

- En el cantón Tulcán, debido a las fuertes precipitaciones registradas en la parroquia de El Chical se produjo un movimiento en masa de gran magnitud cerca a la comunidad de San Marcos sector La Cascada donde inicialmente se reportaron 10 personas desaparecidas de las cuales 7 personas fueron rescatadas con vida, 1 persona fallecida y 2 personas desaparecidas (2 menores), 30 personas evacuadas.
- Según el informe de MSP es una zona de difícil acceso, los vehículos solo llegan hasta 8km antes del poblado lo que conlleva caminar 2 horas y media hasta el lugar del evento
- El deslizamiento afectó al servicio de energía eléctrica (se restablecerá aproximadamente en una hora).
- El GAD Municipal convocó a la reunión del COE Cantonal para coordinar acciones de respuesta frente al evento suscitado
- Se realizará una evaluación para la activación del grupo USAR.

NIVEL DE
AFECTACIÓN

2

Calificación realizada con
base al Manual del COE
2017

2. Situación Hidrometeorológica actual.

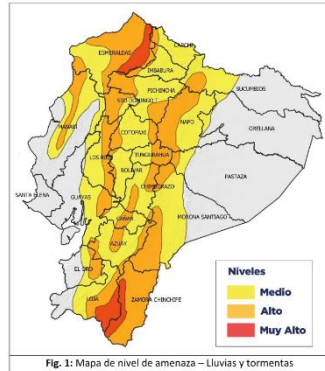

Según el INAMHI en su boletín Meteorológico N° 01 estatus de Advertencia con vigencia desde las 17h00 del 02 hasta las 10h00 del 05 de enero de 2024, prevé que continúen los episodios de lluvias de alta intensidad con tormentas dispersas, con mayor énfasis en las zonas de cordillera norte de la región Litoral y sur del Callejón Interandino y Amazonía. Los eventos de mayor magnitud pueden ocurrir entre la noche del 2 y 4 de enero de 2024.

- Región Interandina:** Mayor intensidad en localidades próximas a las cordilleras y zona sur de la región.

Fuente: INAMHI

3. Afectaciones – Resumen.

Afectación a Personas:					
	Fallecidos:	1		Heridos:	5
	Personas rescatadas:	7*		Desaparecidos:	2
*Al momento personas fueron encontradas con vida					
	Familias afectadas:	8		Personas afectadas:	32
Afectación a Viviendas:					
	Viviendas afectadas:	--		Viviendas destruidas:	2
Afectación a servicios básicos esenciales e infraestructura:					
Bienes públicos					
	Bienes públicos afectados:	Red de alumbrado publico			

Fuente: Unidades de Monitoreo - MSP. 04.01.2024 10h00

Fuente: Unidades de Monitoreo - MSP. 04.01.2024 10h00

Nota aclaratoria: Toda la información de cifras mostradas en el presente Informe, está sujeta a variación en virtud del levantamiento continuo de información.

4. COE activados y acciones de respuesta.

Para la atención del evento se encuentran activados:

- COE Cantonal de Tulcán.

ACCIONES DE RESPUESTA

En lo que respecta a acciones de respuesta desplegadas para la atención del evento, al momento se tienen las siguientes acciones:

- Personal de la UGR GAD Tulcán se moviliza al lugar a realizar el levantamiento de información.
- UGR del GAD Cantonal de Tulcán, PPNN, FFAA, Cuerpo de Bomberos Tulcán, FECAE y FUDELA se encuentran avanzando al lugar.
- Se está gestionando información con personal del GAD Parroquial de El Chical.
- Personal del Ministerio de Salud Pública brinda atención hospitalaria a las personas afectadas.
- El MSP gestiona ambulancia terrestre y aérea para traslados de pacientes a establecimiento de segundo nivel
- En las próximas horas el Gobernador de la provincia activará el COE Provincial para evaluar la emergencia
- SGR coordina y da seguimiento al evento

RESOLUCIÓN DEL COE CANTONAL

El COE Cantonal de Tulcán en plenaria desarrollada el 04 de enero de 2024; por unanimidad resuelve:

1. Mantener activo el COE Cantonal para estar vigilantes ante posibles movimientos de tierras o desastres naturales en el sector de la Guaña, San Marco, de la parroquia de El Chical.
2. Solicitar al Comando conjunto de las Fuerzas Armadas la colaboración de una aeronave helicóptero para el ingreso de alimentación, asistencia humanitaria y socorro a las personas heridas
3. Disponer al GADMT la utilización de su flota vehicular para traslado a miembros del Ejército Ecuatoriano.
4. Disponer al Ministerio de Obras Públicas mantener en buen estado la vía que conduce Tulcán - El Chical - La Guaña.
5. Solicitar al Ministerio de Transporte y Obras Públicas, realice los trámites necesarios para instalar un puente Bailey sobre el río la Guaña; y con ello coordinar con técnicos del GADMT el levantamiento topográfico del sector para su respectiva instalación.
6. Disponer al GADM Tulcán a través del Patronato de Amparo Social, la Unidad de Gestión de Riesgos y en coordinación con MIES, Cruz Roja, SGR, Cooperación Internacional brindar toda la Asistencia Humanitaria.
7. Disponer a EmelNorte la rehabilitación del Servicio de Energía Eléctrica de forma inmediata.
8. Todos los integrantes de COE Cantonal informar a través del chat la ayuda o material a ser trasladado a lugar del siniestro natural, a fin de utilizar el helicóptero autorizado por el Sr. Ministro de Defensa.
9. Disponer a todas las Mesas Técnicas de Trabajo Cantonales y Grupos de Trabajo los informes técnicos para la toma de resoluciones
10. El COE Cantonal se volverá a reunir el día 05 de enero del 2024 a las 08h00 am para análisis de los informes generados por las Mesas Técnicas de Trabajo cantonales.

SitRep generado por la Dirección de Monitoreo de Eventos Adversos de la Secretaría de Gestión de Riesgos.

SitRep elaborado por:

Nombre: Cristian Mazorra O. - Analista de Monitoreo de Eventos Adversos
Correo electrónico: cristian.mazorra@gestionderiesgos.gob.ec
Teléfono: 042593500 ext. 1602

SitRep aprobado por:

Nombre: Mariana Quispillo - Director de Monitoreo de Eventos Adversos
Correo electrónico: director.monitoreo@gestionderiesgos.gob.ec
Teléfono: 042593500 ext. 1960

Para ser agregado o removido de esta lista de SitRep, por favor envíe un correo electrónico a sala.nacional@gestionderiesgos.gob.ec
Para más información, visite nuestro sitio Web: <https://www.gestionderiesgos.gob.ec/informes-de-situacion-actual-por-eventos-adversos-ecuador/>

REGISTRO FOTOGRÁFICO

