

REPORTE DE MONITOREO DE AMENAZAS Y EVENTOS PELIGROSOS - No. 0057





Fecha y Hora de actualización: lunes, 29 de enero de 2024 - 21:21:24 / Página 1 de 11

Periodo de Monitoreo: Desde: 09h00 29/01/2024 Hasta: 21h00 29/01/2024

1. Monitoreo de amenazas

- Amenaza en desarrollo, posible desencadenamiento de eventos peligrosos.
- Amenaza en incremento y probable materialización inminente.
- Amenaza dentro de los parámetros normales.

PELIGRO VOLCÁNICO:

| Ubicación | Nivel de alerta declarada | Situación actual | Valoración actual |
|---|---------------------------|---|-------------------|
|  Volcán Reventador Napo | NARANJA | 18:32 Reventador para la COMUNIDAD, Emisión de gases y ceniza, reportada con una altura de la nube igual a 700 metros sobre el nivel del cráter con dirección Oeste-Sur-Oeste | ● |
|  Volcán Chiles-Cerro Negro Carchi | AMARILLA | 19:21 Se visualiza el volcán despejado. | ● |
|  Volcán Sierra Negra Galápagos | AMARILLA | 19:00 Sin reporte de actividad. | ● |
|  Volcán Sangay Morona Santiago | AMARILLA | 18:30 Se visualiza el volcán despejado. | ● |

PELIGRO POR DESBORDAMIENTOS DE CUERPOS HÍDRICOS:

04 cuerpos de agua desbordados:

| Provincia | Cantón | Parroquia | Sector | Nombre |
|-----------|----------|-------------|---------------------|------------------|
| Los Ríos | Urdaneta | Ricaurte | rcto. La Victoria | Río Pijullo |
| Los Ríos | Montalvo | Montalvo | Rcto. San José | Santa Rosa |
| Los Ríos | Babahoyo | La Unión | Hcda. La Clementina | La Clementina |
| Guayas | Colimes | San Jacinto | Recinto La Mesada | Estero La Mesada |

12 cuerpos de agua con tendencia a aumentar de nivel:

| Provincia | Cantón | Parroquia | Sector | Nombre |
|--------------------------------|---------------|--------------------------------|---------------------------|-------------------|
| Los Ríos | Babahoyo | Babahoyo, | Babahoyo | Babahoyo |
| Los Ríos | Babahoyo | Caracol | Las Garzas | Caracol |
| Los Ríos | Urdaneta | Ricaurte | Puente de Ricaurte | Catarama |
| Los Ríos | Pueblviejo | Puerto Pechiche | rcto. El Retorno | Estero Las Tablas |
| Los Ríos | Ventanas | Chacarita | Chacarita | Oncebi |
| Los Ríos | Ventanas | Zapotal | rcto. Estero Lindo | Suquibi |
| Los Ríos | Ventanas | Los Ángeles | Puente De Ventanas | Sibimbe |
| Guayas | Balzar | Balzar | Sector Pucón | Pucón |
| Guayas | Colimes | Colimes | Varios sectores | Daule |
| Guayas | El Empalme | El Rosario | Recinto Pedro Vélez Morán | Estero Zapata |
| Guayas | El Empalme | Guayas (Pueblo Nuevo) | Puerto Real, San Camilo | Congo |
| Santo Domingo de Los Tsáchilas | Santo Domingo | Santo Domingo de Los Colorados | Placer del Toachi | Meme Grande |

PELIGRO POR INCENDIOS FORESTALES:

00 incendios forestales activos:

| Provincia | Cantón | Parroquia | Sector | Afectación (Ha) | Fecha de inicio |
|-----------|--------|-----------|--------|-----------------|-----------------|
| -- | -- | -- | -- | -- | -- |

01 incendio forestal controlado:

| Provincia | Cantón | Parroquia | Sector | Afectación (Ha) | Fecha de inicio |
|-----------|--------|-------------|---|-----------------|-----------------|
| Carchi | Espejo | La Libertad | Dentro de los límites de la Reserva Ecológica El Ángel. | 794.79 | 25/11/2024 |

PELIGRO POR APERTURA O COLAPSO DE PRESAS Y REPRESAS:

| Recurso | Cota mínima | Cota Actual | Cota máxima | Hora de corte | Valoración |
|---------------|-------------|-------------|-------------|---------------|------------|
| Molino, Azuay | 1970.00 | --- | 1990.50 | --- | --- |

REPORTE DE MONITOREO DE AMENAZAS Y EVENTOS PELIGROSOS - No. 0057

Fecha y Hora de actualización: lunes, 29 de enero de 2024 - 21:21:24 / Página 2 de 11

| | | | | | |
|------------------------------|---------|--------|---------|-------|-----|
| Mazar, Azuay | 2138.05 | --- | 2153.45 | --- | --- |
| Daule Peripa, Guayas | 70.00 | --- | 85.00 | --- | --- |
| Central Baba, Los Rios | 114.00 | 116.25 | 117.00 | 08:27 | ● |
| Chongón, Guayas | 44.50 | --- | 55.15 | --- | --- |
| El Azúcar, Santa Elena | 40.00 | --- | 45.09 | --- | --- |
| San Vicente, Santa Elena | 50.00 | --- | 57.49 | --- | --- |
| La Esperanza, Manabí | 53.40 | 58.48 | 66.00 | 08:30 | ● |
| Poza Honda, Manabí | 104.29 | 103.49 | 106.50 | 08:30 | ● |
| Multipropósito Chone, Manabí | 48.00 | 55.68 | 68.50 | 08:30 | ● |
| Agoyán, Tungurahua | 1645.00 | --- | 1651.00 | --- | --- |
| Pucará-Pisayambo, Tungurahua | 3541.00 | --- | 3565.00 | --- | --- |

Para mayor información de las Declaratorias de niveles de alerta vigentes por amenazas y/o eventos peligrosos, puede visitar la página web:

<https://www.gestionderiesgos.gob.ec/niveles-de-alertas-y-declaratorias-vigentes-establecidas-por-la-sgr>



SITUACIÓN HIDROMETEOROLÓGICA:

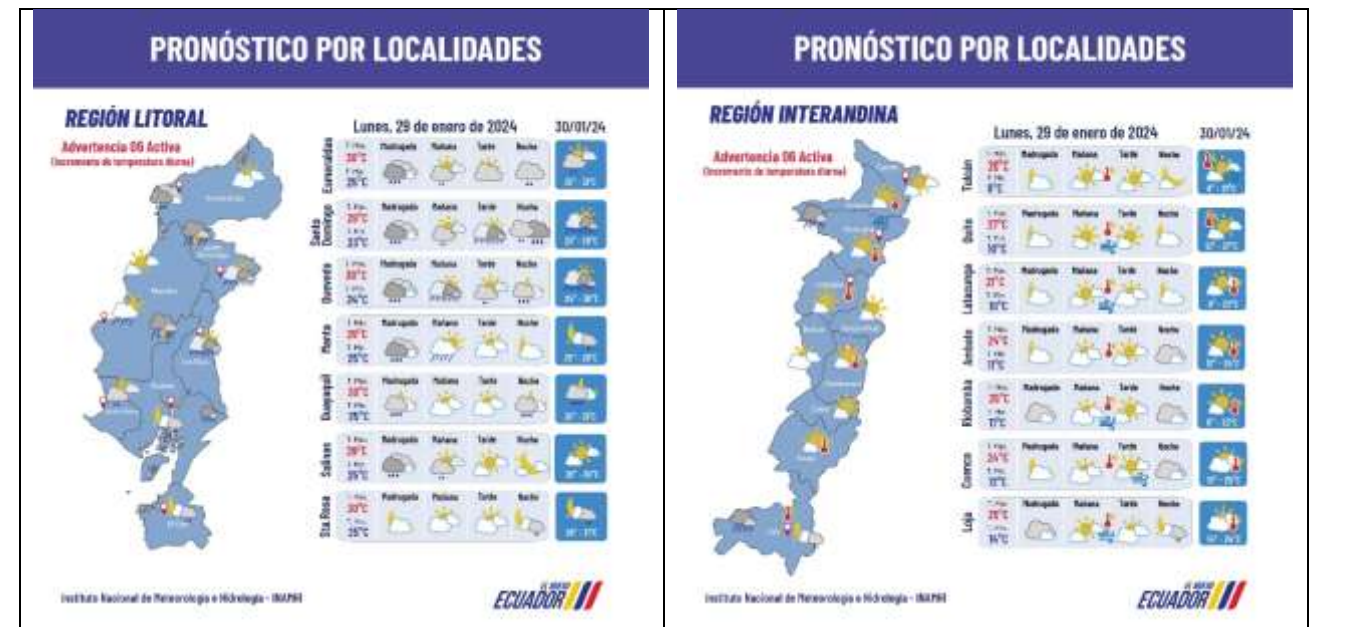

REPORTE DE MONITOREO DE AMENAZAS Y EVENTOS PELIGROSOS - No. 0057

Fecha y Hora de actualización: lunes, 29 de enero de 2024 - 21:21:24 / Página 3 de 11



PELIGRO SÍSMICO:

| Fecha - Hora Local | Magnitud | Profundidad | Cercano a | Sentido por la población |
|--------------------|----------|-------------|-----------|--------------------------|
| --- | --- | --- | --- | --- |

2. Monitoreo de eventos peligrosos (emergencias y desastres)

ZONA 1



Incendio Forestal

| | |
|--------------------------------|--|
| Localización: | Carchi/Espejo/La Libertad/Payurco - El Salado - zona de amortiguamiento de la Reserva Ecológica El Ángel. |
| Antecedentes: | El 25/01/2024, por causas desconocidas se suscitó un incendio forestal en un sitio de difícil acceso, en la zona de amortiguamiento de la Reserva Ecológica El Ángel (REEA); desde el día 25/01/2024 en horas de la noche se trasladó personal a realizar los trabajos de sofocación y liquidación del flagelo. |
| Situación actual: | el incendio forestal se encuentra controlado, se realizó sobrevuelos para verificar que el flagelo se encuentre liquidado en su totalidad, se mantendrá monitoreo permanente a fin de constatar la presencia de posibles focos de calor activos. El COE Cantonal declara al cantón Espejo en estado de emergencia. |
| Afectaciones: | - 794.79 hectáreas de vegetación pajonal (dato preliminar) - 20 personas evacuadas por seguridad (Hostería Polylepis Lodge) - 1 bien público afectado. (alimentador EI) |
| Acciones de respuesta: | Personal de FFAA y Cuerpo de Bomberos realizan sobrevuelos para verificar la extinción total del incendio forestal. Mediante la Resolución N° 004- COE - Espejo - 2024, con fecha 29/01/2024 en el art. 2.- el COE Cantonal declara al cantón Espejo en estado de Emergencia. La Brigada de Refuerzo en Incendio Forestales - BRIF de Quito y Riobamba, se encuentran realizando los trabajos de apoyo en la sofocación del flagelo. Personal de Cuerpo de Bomberos (Espejo, Mira, Tulcán, Montúfar, Bolívar,) con apoyo del GAD C Espejo, GAD C Tulcán, Comunidad, FFAA, Comuna Pasto, Voluntarios de la florícola, MAATE, PPNN, y GAD Provincial se encuentra en el lugar realizando trabajos de sofocación y liquidación del flagelo. MSP movilizó una brigada para atención al personal que se encuentra trabajando en el incendio forestal. SGR CZ1 Unidad de Monitoreo Carchi/Cuerpo de Bomberos de Espejo/MAATE - REEA/SIS ECU911 Tulcán. |
| Fuentes de información: | |



Deslizamiento

| | |
|----------------------|--|
| Localización: | Carchi/Tulcán/Chical/ San Marcos - La Cascada. |
| Antecedentes: | El 04/01/2024, debido a las lluvias registradas la madrugada del 04/01/2024, se suscitó un deslizamiento de gran magnitud afectando gran parte del sector poblado de la comunidad Awá, también afectó al servicio de energía eléctrica, y hubo personas desaparecidas, heridas y evacuadas. El sector es un sitio lejano por la vía terrestre, desde el cantón Tulcán al sector son 8 horas aproximadamente. El COE Cantonal de Tulcán se mantiene activo para coordinar acciones de respuesta frente al evento suscitado. SGR realizó el levantamiento de información para evaluación y análisis de riesgos en la zona, adicional, se entregó asistencia humanitaria a las familias afectadas, misma que fue gestionada por varias instituciones privadas en coordinación con la SGR. |

REPORTE DE MONITOREO DE AMENAZAS Y EVENTOS PELIGROSOS - No. 0057

Fecha y Hora de actualización: lunes, 29 de enero de 2024 - 21:21:24 / Página 4 de 11

| | |
|--------------------------------|---|
| Situación actual: | Mediante la Resolución de Emergencia GAD-MT NRO. 002-2024, con fecha 12/01/2024, en el art. 1., resuelve: Declarar en Emergencia al GAD C Tulcán, por el lapso de 60 días, a fin de intervenir y controlar de forma inmediata la situación inminente que está sufriendo el cantón por la época invernal específicamente en la parroquia El Chical, comunidad San Marcos sector La Cascada donde se presentó un movimiento en masa de gran magnitud. |
| Afectaciones: | Se realizó el ingreso de asistencia humanitaria complementaria interinstitucional en el helicóptero SUPER PUMA de las FFAA. - 3 personas fallecidas - 1 desaparecido - 5 personas heridas - 7 personas rescatadas con vida - 16 familias impactadas y 68 personas impactadas (13 familias afectadas y 55 personas afectados; 3 familias damnificadas y 13 personas damnificadas) - 2 viviendas destruidas - 6 viviendas afectadas - 100% de energía eléctrica afectado (restablecido) - 5 bienes públicos afectados (1500 metros del cable alumbrado eléctrico, 3 postes de luz y 1 transformador) |
| Acciones de respuesta: | La Gobernación del Carchi en coordinación con FFAA gestionó el helicóptero para ingresar la asistencia humanitaria, el 20/01/2024 FFAA realizó el vuelo. El 20/01/2024 se realizó el ingreso de asistencia humanitaria complementaria gestionada por: MINEDUC, MIES y GAD C Tulcán. El 12/01/2024 se emitió la Resolución de Declaratoria de Emergencia por parte del GAD C Tulcán. |
| Fuentes de información: | SGR CZ1 Unidad de Monitoreo Carchi/ SIS ECU 911/ MSP/ UGR GAD C Tulcán / GAD Parroquial Chica. |

ZONA 2



Socavamiento

| | |
|--------------------------------|---|
| Localización: | Napo/El Chaco/Gonzalo Díaz De Pineda (El Bombón)/San Rafael, Piedra Fina 2, San Luis, San Carlos, vía Y de Baeza-Lago Agrío [E45]. |
| Antecedentes: | Debido al proceso erosivo desarrollado desde febrero del 2020, el río Quijos (Alto Coca) mantiene en riesgo a varias viviendas y sectores estratégicos, tales como: la Red Estatal Vial [E45], Hidroeléctrica Coca Codo Sinclair, tuberías de SOTE, Poliducto Shushufindi - Quito y OCP. Se mantiene la declaratoria emitida mediante resolución SGR-058-2021 de cambiar el nivel de alerta Naranja a Roja. |
| Situación actual: | El frente de erosión se encuentra en la abscisa 7+500 por 180 días (21/01/2024). La vía El Chaco-Reventador se encuentra habilitada. |
| Afectaciones: | <ul style="list-style-type: none"> - Desde el 2020 a la fecha las afectaciones son las siguientes: - 122 personas afectadas - 27692 personas afectadas indirectas - 76 personas damnificadas - 105 personas evacuadas - 7 viviendas destruidas - 1120 metros de vía afectadas - 4 puentes destruidos: (Puente sobre el río Montana, Marker, Ventana 2 y Puente Piedra Fina 2) - 4 bienes Afectados: (tuberías del SOTE, Poliducto Shushufindi- Quito y OCP, Sistema de Agua Potable de San Luis ,05/09/2023 bus interprovincial) - 100.03 Ha de Cultivo perdidos - 3448 animales de granja afectados y muertos |
| Acciones de respuesta: | El 30/12/2023, MTOP junto a otras instituciones como GAD Municipal El Chaco, GAD Municipal de Gonzalo Pizarro, GAD Provincial de Sucumbios y Petroecuador, habilitaron al 100% el puente bailey. La Comisión Ejecutora Río Coca - CELEC EP, SGR CZ2 y CCGR San Luis realizan monitoreo constante. |
| Fuentes de información: | SGR CZ2 Unidad de Monitoreo Napo-Orellana/CELEC EP/GAD Municipal El Chaco/MTOP/teniente Político Gonzalo Díaz de Pineda |

ZONA 3



Deslizamiento Alausí:

| | |
|----------------------|---|
| Localización: | Chimborazo/Alausí/Alausí, Cabecera Cantonal/Casual, vía Guamote - Alausí [E-35]. |
| Antecedentes: | El 09/12/2022, se produjo un hundimiento en la vía de primer orden, lo que inhabilitó el paso vehicular en ese momento. El día 26/03/2023, se produjo un deslizamiento donde cedió el cerro Casual destruyendo viviendas y causando pérdidas de vidas en los barrios Nuevo Alausí y Casual. Mediante RESOLUCIÓN Nro. SGR-111-2023, se determinó: CAMBIAR EL NIVEL DE ALERTA AMARILLA A NARANJA por movimientos en masa en el área de 214 hectáreas, que comprende el sector: Casual y los barrios: La Esperanza, Control Norte, Nueva Alausí, Pircapamba y Bua, del cantón Alausí y, RATIFICAR el estado de ALERTA AMARILLA en el área de 38,07 hectáreas, considerando la actualización del análisis y observaciones técnicas realizadas en campo. El COE Cantonal de Alausí sigue activo, y según las últimas resoluciones del 30/10/2023: MTOP analiza la creación de una variante mediante estudios conjuntos con la ESPOL o la creación de una variante desde Aypud hasta la feria de ganado en la vía a Chunchi [E-35]. Se planifica inspección de parte de OOPP del GAD Provincial para intervenir en los tramos que sean necesarios. |

REPORTE DE MONITOREO DE AMENAZAS Y EVENTOS PELIGROSOS – No. 0057

Fecha y Hora de actualización: lunes, 29 de enero de 2024 – 21:21:24 / Página 5 de 11

| | |
|--------------------------------|--|
| Situación actual: | <p>MTOP mediante Oficio Nro. MTOP-DDCH-23-1819-OF comunica que no ha otorgado ninguna autorización para la imposición de peajes en las vías de acceso al Cantón Alausí. Además, es importante destacar que las comunidades circundantes al mencionado cantón han establecido tales cargos sin el respaldo ni el consentimiento de esta entidad gubernamental.</p> <p>GADMC Alausí, la Comisaria Municipal y de Construcción mediante MEMORANDO Nro. ALAUSI-DACMC-2023-0161-M comunica que la comunidad Pueblo Viejo hace caso omiso a los informes emitidos para mantener cerrada el paso y desafía a la fuerza pública PPNN en la labor de mantener cerrada la calle, además recomienda a OOPP del GADMC el inicio de acciones administrativas y judiciales en razón del presunto cometimiento de delitos.</p> <p>El secretario de la SGR, cumple agenda en territorio y mantuvo una importante reunión con técnicos de la Universidad Central del Ecuador de la Facultad de Geología, Patricia Núñez Asambleista de Chimborazo, PUND, donde socializaron los estudios técnicos sobre el deslizamiento, para establecer líneas de acción entorno al post evento del 26. Además, se realizó la décima reunión del Comité Técnico Itinerante en Alausí, liderada por el IIGE. Se discuten los avances en cuanto a la recuperación de la zona y la hoja de ruta interinstitucional con próximos pasos.</p> |
| Afectaciones: | <ul style="list-style-type: none"> - 65 personas fallecidas. - 44 personas heridas. - 225 personas afectadas - 800 personas damnificadas (evacuadas hacia los alojamientos temporales). - 10 personas desaparecidas. - 104 viviendas afectadas - 57 viviendas destruidas - 1 Unidad Educativa afectada estructuralmente (U.E. Federico González Suárez). - 2 Unidades Educativas afectadas funcionalmente (Unidad Educativa Ciudad De Alausí; Unidad Educativa San Francisco De Sales). - 3 bienes públicos afectados (25% de red de alumbrado público afectado y 40 % de servicio de agua potable afectado, 20 % de servicio de alcantarillado afectado). - 2 bienes públicos destruidos (1 Estadio y 1 coliseo). - 1 bien privado afectado (Hostería Pircapamba). - 2 bienes privados destruidos (Asadero Don Fausto y Damada – cafetería). - 20 ha de cultivos afectados. - 6 ha de cultivos y pasto destruidos. - 230 Animales afectados. - 2320 metros de vía afectada (1120 metros de vía de Primer orden y 1200 en vía de segundo orden. - 427 metros de línea férrea destruida. |
| Acciones de respuesta: | SGR, UCE, PUND y IIGE se reúnen para coordinar avances para la recuperación de la zona cero. |
| Fuentes de información: | SGR CZ3 Unidad de Monitoreo Tungurahua/COE Cantonal Alausí /MTT-4/MTT-7. |

ZONA 5

Inundación



| | |
|--------------------------------|---|
| Localización: | Los Ríos/Urduaneta/Ricaurte/rcto. Roblecito – La Troncal – río Pijullo |
| Antecedentes: | Debido a la presencia de fuertes lluvias la madrugada del 29/01/2024, se reportó la rotura de dos muros de contención, provocando el desbordamiento del río Pijullo, dejando consigo varias viviendas afectadas |
| Situación actual: | las familias se mantienen en las viviendas y el caudal continúa desbordado. |
| Afectaciones: | <ul style="list-style-type: none"> - 5 viviendas afectadas - 5 familias afectadas (se mantienen en sus viviendas) - 20 personas afectadas - 2 bien públicos destruidos (rotura de muro) |
| Acciones de respuesta: | - Jefe Político de Ricaurte realizó verificación de novedades - Se coordina con UGR de Urduaneta la inspección técnica de la zona afectada y el levantamiento EVIN |
| Fuentes de información: | Jefatura Política de Urduaneta – Ministerio de Gobierno/UGR Urduaneta/SGR-Unidad de Monitoreo Los Ríos. |

Vendaval



| | |
|-------------------------------|--|
| Localización: | Guayas / Daule / Laurel / Recinto Judipa y San Luis |
| Antecedentes: | A causa de las lluvias acompañada de vientos fuertes registradas el 25/01/2024, UGR reporta que varias viviendas se encuentran afectadas con desprendimiento de techos y por la lluvia se afectaron todos los enseres de los inmuebles, en su momento no disponían de energía eléctrica. |
| Situación actual: | Mediante EVIN, Técnico de GAD Cantonal actualiza el nombre del sector, e indica que las familias afectadas se encuentran en sus propios inmuebles. Adicional ya cuentan con fluido eléctrico |
| Afectaciones: | <ul style="list-style-type: none"> - 3 viviendas afectadas - 1 bien privado afectado (galpón de ganado) - 4 familias, 8 personas afectadas (2 familias se quedaron en su mismo predio y 2 familias se fueron a casa de acogida, por un día) |
| Acciones de respuesta: | GAD Cantonal y Parroquial realizaron el respectivo levantamiento de información y entrega de asistencia humanitaria Cuerpo de Bomberos Daule se movilizó al sitio a ayudar con la respectiva limpieza de la zona afectada |

REPORTE DE MONITOREO DE AMENAZAS Y EVENTOS PELIGROSOS - No. 0057

Fecha y Hora de actualización: lunes, 29 de enero de 2024 - 21:21:24 / Página 6 de 11

| | |
|--------------------------------|--|
| Fuentes de información: | MSP mediante su brigada, brindó atención médica a los afectados GAD Provincial Guayas realizó la entrega de asistencia humanitaria GAD Provincial de Guayas / GAD Cantonal Daule / GAD Parroquial Laurel / Distrito de Salud MSP / CB Daule / SGR Unidad de Monitoreo Guayas |
|--------------------------------|--|

Inundación



| | |
|--------------------------------|---|
| Localización: | Los Ríos/Ventanas/Chacarita/rcto. La Industria - Hcda. La Barranquilla - Chacarita - río Bobo |
| Antecedentes: | Debido a la presencia de fuertes lluvias la madrugada del 29/01/2024, se reportó el desbordamiento del río Bobo |
| Situación actual: | Mediante barrido en la zona, se visualiza un socavamiento provocado en las orillas del río bobo, en donde cercano al sitio se encuentra un poste de luz que podría colapsar, actualmente el río Bobo se encuentra con tendencia a disminuir de nivel, las viviendas afectadas aún cuentan con presencia leve de agua y se mantienen en sus hogares. |
| Afectaciones: | - 4 viviendas afectadas - 4 familias de 16 personas afectadas - 1 bien público afectado (poste de luz) |
| Acciones de respuesta: | Presidenta Parroquial de Chacarita se encuentra realizando barrido de afectaciones en la zona afectada. Se coordina con UGR Ventanas para la inspección técnica y levantamiento EVIN. |
| Fuentes de información: | GAD Parroquial de Chacarita/SGR-Unidad de Monitoreo Los Ríos. |

Inundación



| | |
|--------------------------------|--|
| Localización: | Los Ríos/Montalvo/Montalvo/rcto. Maravilla - rcto. San José - La Lola - río Santa Rosa |
| Antecedentes: | Debido a la presencia de fuertes lluvias la madrugada del 29/01/2024, se reportó el desbordamiento del río Santa Rosa, mismo que deja varias viviendas afectadas con presencia de agua |
| Situación actual: | Mediante visita al sitio, se reportó la rotura de un muro de contención, llevándose consigo parte de una vía de 3er orden que va desde el Rcto. La Maravilla hacia el Recinto la Lola, actualmente la vía se mantiene cerrada, el caudal desbordado y las familias continúan en sus viviendas. |
| Afectaciones: | - 2 viviendas afectadas - 2 familias afectadas - 8 personas afectadas - 1 Bien público destruido (muro de contención) - 100 metros lineales afectados |
| Acciones de respuesta: | UGR Montalvo en compañía de la Jefa Política del cantón realizaron barrido en la zona afectada. |
| Fuentes de información: | Ministerio de Gobierno - Jefatura Política de Montalvo/UGR Montalvo/SGR-Unidad de Monitoreo Los Ríos. |

Inundación



| | |
|--------------------------------|---|
| Localización: | Los Ríos/Ventanas/Zapotal/rcto. San Francisco - sector Sin Fronteras- rcto. San Luis - río Suquibí - estero Divino Niño |
| Antecedentes: | Debido a la presencia de fuertes lluvias la madrugada del 29/01/2024, se reportó el desbordamiento del estero Divino Niño y aumento de nivel en el río Suquibí, mismos que afectaron a varias viviendas y a una vía de tercer orden. |
| Situación actual: | Mediante barrido en la zona afectada, se verificó aumento del nivel en el río Suquibí, cerca a una vía de primer orden que conecta Zapotal hacia Las Naves, actualmente la vía permanece habilitada, el río Suquibí está en aumento de nivel y el estero Divino Niño continúa desbordado, las familias afectadas se mantienen en sus viviendas. |
| Afectaciones: | - 2 viviendas afectadas - 2 familias afectadas - 8 personas afectadas - 10 metros lineales afectados |
| Acciones de respuesta: | Teniente Política de Zapotal continúa realizando barrido de afectaciones en la zona. Se coordina con UGR Ventanas el levantamiento EVIN del evento. |
| Fuentes de información: | Ministerio de Gobierno - Tenencia Política de Zapotal/SGR-Unidad de Monitoreo Los Ríos |

Aluvión



| | |
|--------------------------------|---|
| Localización: | Bolívar / Chimbo / Telimbela / varios sectores, Centro de Telimbela, San Francisco Chico. |
| Antecedentes: | A causa de las lluvias registradas en la madrugada del 29/01/2024, se produjo un aluvión y originó el taponamiento de la alcantarilla de la vía de tercer orden que conduce desde Telimbela a Caluma a la altura del sector de San Francisco Chico. |
| Situación actual: | a causa del aluvión se produjo el aumento del caudal del río Telimbela, el cual socavó las bases del puente vehicular del ingreso a la parroquia Telimbela, mismo que se encuentra cerrado al paso vehicular. |
| Afectaciones: | - 1 puente afectado(vehicular) - 2 bienes públicos afectados (1 alcantarilla y calles de la parroquia) |
| Acciones de respuesta: | - Teniente Político de la parroquia de Telimbela confirmó el evento. - La SGR Bolívar informa al GAD Provincial para su intervención de acuerdo a sus competencias. - Maquinaria del GAD Parroquial de Telimbela realiza trabajos de limpieza de escombros en el sector de San Francisco Chico. |
| Fuentes de información: | TEPOL, SGR Unidad de Monitoreo Bolívar. |

REPORTE DE MONITOREO DE AMENAZAS Y EVENTOS PELIGROSOS - No. 0057

Fecha y Hora de actualización: lunes, 29 de enero de 2024 - 21:21:24 / Página 7 de 11



Inundación

| | |
|--------------------------------|---|
| Localización: | Los Ríos/Babahoyo/Caracol/ Subcentro Caracol - 10 de agosto - José Caguana y Mundo Celeste |
| Antecedentes: | Debido a las lluvias suscitadas en la madrugada del 29/01/2024, se reportó acumulación de aguas lluvias, mismas que dejan consigo afectación con ingreso de agua en un Subcentro de Salud, en una vía de primer orden e ingreso a una vivienda de un señor de tercera edad. |
| Situación actual: | Personal del Subcentro se encuentra laborando en las instalaciones del GAD Parroquial de Caracol, la vía se encuentra habilitada con presencia de agua al igual que la vivienda, en donde su único habitante se mantiene en la misma. |
| Afectaciones: | - 1 vivienda afectada (caña) - 1 familia de 1 integrante afectado - 1 bien público afectado (Subcentro Caracol) - 20 metros lineales afectados |
| Acciones de respuesta: | Tenencia Política de Caracol se encuentra realizando barrido en la zona afectada. Se coordina con UGR Babahoyo el levantamiento EVIN del evento. |
| Fuentes de información: | Ministerio de Gobierno - Tenencia Política de Caracol/SGR-Unidad de Monitoreo Los Ríos. |



Inundación

| | |
|--------------------------------|---|
| Localización: | Los Ríos/Babahoyo/La Unión/ Hcda. La Clementina - río Clementina |
| Antecedentes: | Debido a las lluvias suscitadas en la madrugada del 29/01/2024, se reportó desbordamiento del río Clementina. |
| Situación actual: | Se afectó a la hacienda mencionada actualmente el río continúa desbordado con presencia de agua en el sitio. |
| Afectaciones: | - 1 bien privado afectado (hcda. Clementina) |
| Acciones de respuesta: | Tenencia Política de Caracol se encuentra realizando barrido en la zona afectada. Se coordina con UGR Babahoyo el levantamiento EVIN del evento. |
| Fuentes de información: | UGR Babahoyo/Cuerpo de Bomberos de Babahoyo/SGR-Unidad de Monitoreo Los Ríos. |



Inundación

| | |
|--------------------------------|---|
| Localización: | Guayas / Colimes / San Jacinto / Recinto Mesada de Arriba |
| Antecedentes: | El 29/01/2024, debido a lluvias suscitadas la madrugada en el cantón se produjo el aumento y posterior desbordamiento del Estero La Mesada. |
| Situación actual: | Se produjo inundación en el sector, como información preliminar reportan varias viviendas afectadas. |
| Afectaciones: | -- |
| Acciones de respuesta: | GAD Cantonal Colimes se movilizará a realizar levantamiento de información |
| Fuentes de información: | GAD Colimes/ SGR Unidad de Monitoreo Guayas |

ZONA 6



Deslizamiento

| | |
|--------------------------|--|
| Localización: | Azuay/Santa Isabel/Santa Isabel/La Cría. |
| Antecedentes: | El 03/06/2022, se suscitó un deslizamiento producto de la saturación del suelo originado por la combinación del deficiente sistema de riego en el sector, del taponamiento de diferentes quebradas y la deficiencia en el drenaje del terreno. El 06/04/2023, la SGR emitió el cambio a ALERTA NARANJA El 20/06/2023 MIES entregó Bonos de Contingencia a 22 familias afectadas de la comunidad La Cría. |
| Situación actual: | Con fecha 23 de Enero del 2024 UGR Santa Isabel informa que para dar cumplimiento a las resoluciones establecidas el 10/01-2024 por el COE Cantonal Santa Isabel, se han realizado las siguientes acciones: 1. Se mantienen activadas las siete (7) mesas técnicas de trabajo y los tres (3) grupos de trabajo del COE Cantonal de Santa Isabel. 2. Se elaboró y entregó informe de recomendación de cambio de uso del suelo al Concejo Cantonal de Santa Isabel. 3. Se entregó de informe de justificativos técnicos para la declaración de zona inhabitable, a la Dirección de Planificación y Departamento Jurídico del GAD Santa Isabel. 4. SGR motivó la activación del COE provincial con la finalidad de dar a conocer a la plenaria sobre la situación actual del macro deslizamiento en el sector La Cría y dar atención desde cada una de sus competencias como MTT-P y GTT. 5. Se realizó la reunión y socialización de la propuesta de habilitación de la vía Sulupali Grande - Sauce Loma - El Progreso con el Departamento de Vialidad del GAD Provincial. 6. Se entregaron los estudios y diseños a la Gobernación del Azuay y CELEC para la evaluación del problema y determinación de soluciones. 7. Se actualizan los datos de afectados y damnificados, así como las personas en el AT y otras modalidades de AT. 8. Se adecuan los espacios en el Alojamiento Temporal por parte del Municipio de Santa Isabel. 9. Se programó la capacitación al personal municipal por parte de la SGR. 10. Se enviaron oficios al GAD Provincial para la inclusión de los estudios de los sistemas de riesgo en la planificación operativa anual. 11. Se realizó la solicitud de gestión interinstitucional para la realización de estudios de zonificación geotectónica en los sectores de proyección urbana. 12. Se elabora el plan de respuesta para la atención a las familias que permanecen dentro de la zona de influencia del macro deslizamiento de La Cría. |
| Afectaciones: | - 82 familias afectadas (308 personas) |

REPORTE DE MONITOREO DE AMENAZAS Y EVENTOS PELIGROSOS - No. 0057

Fecha y Hora de actualización: Lunes, 29 de enero de 2024 - 21:21:24 / Página 8 de 11

| | |
|--------------------------------|--|
| | <ul style="list-style-type: none"> - 8 familias damnificadas (25 personas que permanecen en casa de familias acogientes) - 130 personas evacuadas (albergue temporal) (Con fecha 15/08/2023 se encuentran en el albergue 38 familias 104 personas) - 38 familias evacuadas. - 44 viviendas afectadas - 8 viviendas destruidas - 3 bienes privados afectados (capilla, casa comunal, cancha central) - 2 bienes públicos afectados |
| Acciones de respuesta: | UGR Santa Isabel en conjunto con SGR CZ6 realizan acciones de atención a la emergencia |
| Fuentes de información: | SGR CZ6 Unidad de Monitoreo Azuay-Cañar. |

ZONA 8



Contaminación Ambiental

| | |
|--------------------------------|---|
| Localización: | Guayas/ Guayaquil/ Chongón /Km 28 vía a la costa - canal Chongón. |
| Antecedentes: | El 19/01/2024 Se produjo una contaminación en el canal de Chongón, a causa de una fuga de combustible en las tuberías de PETROECUADOR, el combustible (diésel) cayó a dicho canal, por lo que al momento se encuentra suspendido el suministro de agua, hasta realizar la limpieza. |
| Situación actual: | PETROECUADOR y EPA, permanecen realizando los trabajos en el lugar. SGR; INTERAGUA y Prefectura realizaron entrega de asistencia humanitaria en los sectores afectados |
| Afectaciones: | - 1 bien público afectado (canal de agua) |
| Acciones de respuesta: | SGR realizó entrega de asistencia humanitaria (agua, baldes y sachets cloradores) Interagua realizó distribución de agua potable, mediante tanqueros en los sectores afectados y limpieza de canal Prefectura del Guayas realizó entrega de bidones agua, Kit de alimentos |
| Fuentes de información: | PETROECUADOR, EPA y Cuerpo de Ingenieros del Ejército siguen realizando los trabajos de limpieza del canal SGR CZ5 Unidad de Monitoreo Guayas/ EPA / MAATE |

3. Monitoreo de estado de vías afectadas por eventos peligrosos

01 VÍAS DE PRIMER ORDEN CERRADAS:

| No. | Provincia | Cantón | Parroquia | Sector/Vía | Evento Peligroso | Afectación (mts lineales) | Fecha del evento | Vías alternas |
|-----|------------|--------|-----------|--|------------------|---------------------------|------------------|--|
| 1 | Chimborazo | Alausí | Alausí | Casual y Nuevo Alausí, vía Alausí - Guamoto [E-35] | DESLIZAMIENTO | 2320 | 26/03/2023 | vía alterna del tercer orden Riobamba Guasuntos Alausí - sub tramo Vishud Guasuntos. |

34 VÍAS DE PRIMER ORDEN PARCIALMENTE HABILITADAS:

| No. | Provincia | Cantón | Parroquia | Sector/Vía | Evento Peligroso | Afectación (mts lineales) | Fecha del evento | Vías alternas |
|-----|--------------------------------|---------------|---------------|---|---------------------|---------------------------|------------------|----------------------------|
| 1 | Bolívar | Echeandía | Echeandía | La Dolorosa, vía Guanujo-Echeandía [E494] | DESLIZAMIENTO | -- | 29/01/2024 | Ninguna |
| 2 | Santo Domingo de los Tsáchilas | Santo Domingo | Alluriquín | Km 83 Vía Aloag - Santo Domingo [E-20] | DESLIZAMIENTO | 30 | 06/01/2024 | Las Mercedes - Los Bancos. |
| 3 | El Oro | Balsas | Balsas | San José, vía Balsas - San José [E-50] | SOCAVAMIENTO | 10 | 21/01/2024 | Ninguna |
| 4 | Los Ríos | Babahoyo | Pimocha | Puente de Los Gemelos | SOCAVAMIENTO | 6 | 19/01/2024 | Ninguna |
| 5 | Imbabura | Cotacachi | García Moreno | entrada a Limones, vía Otavalo - Selva Alegre - Sanguangual - Las Golondrinas Km 89 [E29] | DESLIZAMIENTO | 100 | 05/01/2024 | Ninguna |
| 6 | Pichincha | Puerto Quito | Puerto Quito | Km 150, vía Mitad del Mundo - Río Blanco [E28] | COLAPSO ESTRUCTURAL | 40 | 04/01/2024 | Ninguna |
| 7 | Azuay | Sigsig | Sigsig | km 18+740, Vía Cuenca-Sigsig-Matanga [E-594] | DESLIZAMIENTO | 30 | 02/01/2024 | Ninguna |
| 8 | Cotopaxi | Latacunga | Eloy Alfaro | Por el night club El Bosque, vía Latacunga - Pujilí [E-30] | DESLIZAMIENTO | 25 | 29/12/2023 | Ninguna |
| 9 | Imbabura | Ibarra | Carolina | San Jerónimo-Guadual; vía Salinas - Lita km 114 [E10] | DESLIZAMIENTO | 125 | 22/12/2023 | Ninguna |
| 10 | Pichincha | Quito | Atahualpa | Vía 4 esquinas | SOCAVAMIENTO | --- | 19/12/2023 | Ninguna |

REPORTE DE MONITOREO DE AMENAZAS Y EVENTOS PELIGROSOS - No. 0057

Fecha y Hora de actualización: lunes, 29 de enero de 2024 - 21:21:24 / Página 9 de 11

| No. | Provincia | Cantón | Parroquia | Sector/Via | Evento Peligroso | Afectación (mts lineales) | Fecha del evento | Vías alternas |
|-----|-----------------|---------------------|---|--|---------------------|---------------------------|------------------|--|
| 11 | Morona Santiago | Limón Indanza | General Leonidas Plaza Gutiérrez (Limón) | Loma de la Virgen, vía Plan de Milagro-Gualaceo | DESPLAZAMIENTO | 26 | 12/12/2023 | Cuenca-Guarumales-Méndez-Limón Indanza-Plan de Milagro. |
| 12 | Tungurahua | Baños de Agua Santa | Río Verde | San Jorge, vía Baños - Puyo [E30] | SOCAVAMIENTO | 100 | 16/07/2023 | Ninguna |
| 13 | Tungurahua | Baños de Agua Santa | Ulba | Agoyán, vía Baños - Puyo [E-30] | SOCAVAMIENTO | 30 | 27/06/2023 | Ninguna |
| 14 | Esmeraldas | Quinindé | Malimpia | Malimpia, E20 pasando el basurero a mano derecha | SOCAVAMIENTO | 30 | 03/04/2023 | Ninguna |
| 15 | Morona Santiago | Limón Indanza | Yunganza (Cab. en el rosario) | Km 35, El Rosario, vía Bella Unión - Limón [E45] | DESPLAZAMIENTO | 30 | 04/03/2023 | Ninguna |
| 16 | Manabí | Manta | San Lorenzo | Ruta del Spondylus San Lorenzo - Santa Rosa [E15] | OLEAJE | 1200 | 24/01/2023 | Ninguna |
| 17 | Azuay | Sevilla de Oro | Palmas | km 76, Vía Paute Guarumales Méndez [E-40] | DESPLAZAMIENTO | 25 | 05/09/2022 | Ninguna |
| 18 | Azuay | Sevilla de Oro | Palmas | km 61, Vía Paute Guarumales Méndez [E-40] | SOCAVAMIENTO | 35 | 30/08/2022 | Ninguna |
| 19 | Manabí | Puerto López | Salango | La Rinconada 5 Cerros, vía Puerto López - Santa Elena [E15]. | HUNDIMIENTO | 4 | 28/08/2022 | Ninguna |
| 20 | Manabí | Sucre | Leonidas Plaza | Km 19, San Agustín-Tosagua [E-383] | SUBSIDENCIA | 150 | 14/08/2022 | Ninguna |
| 21 | Morona Santiago | Sucúa | Asunción | Sector paso Carreño [E45] | SOCAVAMIENTO | 5 | 18/05/2022 | Ninguna |
| 22 | Pichincha | Mejía | Manuel Cornejo A. | km 38 + 600, vía Alóag - Unión del Toachi [E20] | HUNDIMIENTO | 15 | 25/02/2022 | Ninguna |
| 23 | Esmeraldas | Quinindé | Rosa Zarate (Quinindé) | Km 68 Los Vergeles, vía Esmeraldas - Quinindé [E20] | HUNDIMIENTO | 40 | 08/02/2022 | Ninguna |
| 24 | Imbabura | Ibarra | Carolina | San Jerónimo; vía Salinas - Lita [E 10] | DESPLAZAMIENTO | 225 | 22/12/2021 | 1.- Ruta desde la E10 Guallupe - San Juan de Lachas (Carchi) - por la E 182 Gualchan - Chical - Maldonado - Tulcán - Ibarra 2.- Para vehículos livianos, E10 desde San Jerónimo - Buenos Aires - Cahuasqui - Tumbabiro. |
| 25 | Cañar | Cañar | Ingapirca | Vía El tambo - Ingapirca - Honorato Vásquez km 8+100, km 15. | DESPLAZAMIENTO | 100 | 24/11/2021 | Ninguna |
| 26 | Morona Santiago | Morona | Macas, cabecera cantonal y capital provincial | Vía Macas-Puyo [E45], tramo puente sobre el río Copueno- puente sobre el río Upano | SOCAVAMIENTO | 180 | 16/05/2021 | Ninguna |
| 27 | Napo | El Chaco | Gonzalo Díaz De Pineda (El Bombón) | San Rafael, Piedra Fina, San Luis, San Carlos, Vía Y de Baeza-Lago Agrio [E45] | SOCAVAMIENTO | 1040 | 02/02/2020 | Lago Agrio - Coca - Y de Narupa - Tena - Ambato - Quito |
| 28 | Morona Santiago | Santiago | Patuca | Loma Seca vía Patuca - Santiago [E40] | SOCAVAMIENTO | 15 | 15/01/2020 | Ninguna |
| 29 | Morona Santiago | Tiwintza | San José de Morona | Shaime, vía Santiago-San José de Morona [E40] | COLAPSO ESTRUCTURAL | 170 | 13/05/2020 | Ninguna |
| 30 | Morona Santiago | Tiwintza | Santiago, cabecera cantonal | Km 75, Yapapas, vía Entronque a Santiago de Méndez - Santiago [E40] | DESPLAZAMIENTO | 70 | 16/05/2020 | Ninguna |
| 31 | Morona Santiago | Tiwintza | Santiago, cabecera cantonal | Palomino km 68, vía Santiago-San José de Morona [E40] | SOCAVAMIENTO | 70 | 16/05/2020 | Ninguna |
| 32 | Morona Santiago | Morona | Macas, cabecera cantonal y capital provincial | Puente sobre el río Upano, vía Macas-Puyo-[E45] | SOCAVAMIENTO | 57 | 21/06/2020 | Ninguna |
| 33 | Morona Santiago | Tiwintza | Santiago, cabecera cantonal | Yapapas, vía Entronque a Santiago de Méndez - Santiago [E40] | SOCAVAMIENTO | 50 | 21/08/2020 | Ninguna |
| 34 | | | | | | | | |

08 VÍAS DE SEGUNDO ORDEN CERRADAS:

REPORTE DE MONITOREO DE AMENAZAS Y EVENTOS PELIGROSOS - No. 0057

Fecha y Hora de actualización: Lunes, 29 de enero de 2024 - 21:21:24 / Página 10 de 11

| No. | Provincia | Cantón | Parroquia | Sector/Vía | Evento Peligroso | Afectación (mts lineales) | Fecha del evento | Vías alternas |
|-----|-------------|-----------|------------------------------|--|------------------|---------------------------|------------------|------------------------------|
| 1 | Manabí | Chone | Eloy Alfaro | Vía a Sesme km 11 | HUNDIMIENTO | 100 | 26/01/2024 | Ninguna |
| 2 | Imbabura | Otavalo | San José de Quichínche | El Puente | INUNDACIÓN | 60 | 19/12/2023 | Ninguna |
| 3 | Esmeraldas | Quinindé | Cube | Recinto Cube | DESLIZAMIENTO | 20 | 25/05/2023 | Ninguna |
| 4 | Santa Elena | Salinas | Anconcito | Vía al Puerto Pesquero | SOCAVAMIENTO | -- | 14/03/2023 | Ninguna |
| 5 | Pichincha | Quito | Conocoto | Calles Hermano Miguel y Panzaleo, cruce de vías | SOCAVAMIENTO | 30 | 28/02/2022 | Ninguna |
| 6 | Azuay | Nabón | Nabón | Rosas, Bellavista, Tamboloma, Chunazana | DESLIZAMIENTO | 50 | 14/03/2021 | Corraleja-Yasudel-Susudel |
| 7 | Imbabura | Pimampiro | Pimampiro, Cabecera Cantonal | San José de Aloburo | DESLIZAMIENTO | 500 | 09/11/2021 | Vía Narchimbuela - Pimampiro |
| 8 | Pichincha | Mejía | Tambillo | El Murco - Pasando la escuela Carlos Freire Larrea | INUNDACIÓN | --- | 11/04/2022 | Ninguna |

08 VÍAS DE SEGUNDO ORDEN PARCIALMENTE HABILITADAS:

| No. | Provincia | Cantón | Parroquia | Sector/Vía | Evento Peligroso | Afectación (mts lineales) | Fecha del evento | Vías alternas |
|-----|-----------------|------------|--------------|--|---------------------|---------------------------|------------------|---------------------------------|
| 1 | Esmeraldas | Quinindé | Rosa Zárate | Quinindé | DESLIZAMIENTO | -- | 22/01/2024 | Ninguna |
| 2 | Manabí | Sucre | San Isidro | San Isidro, vía San Isidro - Eloy Alfaro. | HUNDIMIENTO | 100 | 22/01/224 | Ninguna |
| 3 | El Oro | Piñas | Capiro | Conchicola, vía Piñas - Capiro | HUNDIMIENTO | 30 | 04/01/224 | Ninguna |
| 4 | Morona Santiago | Gualaquiza | El Ideal | La Unión- vía Sig-Sig-Chiguinda-Gualaquiza [E594] | SOCAVAMIENTO | 5 | 22/12/2023 | Ninguna |
| 5 | Morona Santiago | Morona | Zuña (Zuñac) | Km 69+100, vía Macas-Riobamba [E46] | DESLIZAMIENTO | 40 | 12/11/2023 | Riobamba - Baños / Puyo - Macas |
| 6 | El Oro | Piñas | Moromoro | El Placer, vía El Placer, Vía Buenaventura Saracay [E-585] | DESLIZAMIENTO | 3 | 17/10/2023 | Ninguna |
| 7 | Chimborazo | Pallatanga | Pallatanga | Jiménez, vía Jiménez - Pallatanga | SOCAVAMIENTO | -- | 27/05/2023 | Ninguna |
| 8 | Pichincha | Quito | San Antonio | Monjas y Chaguar | COLAPSO ESTRUCTURAL | 15 | 07/05/2022 | Ninguna |

13 VÍAS DE TERCER ORDEN CERRADAS:

| No. | Provincia | Cantón | Parroquia | Sector/Vía | Evento Peligroso | Afectación (mts lineales) | Fecha del evento | Vías alternas |
|-----|-----------------|-----------|----------------------------------|--|------------------|---------------------------|------------------|---------------|
| 1 | Bolívar | Echeandía | Echeandía | varios sectores, El Congreso, vía al Guabito y San José de Camarón, | SOCAVAMIENTO | -- | 29/01/2024 | Ninguna |
| 2 | Bolívar | Chimbo | Telimbela | El Atío, vía Telimbela - Cochabamba | DESLIZAMIENTO | -- | 29/01/2024 | Ninguna |
| 3 | Esmeraldas | Quinindé | La Unión | Recinto Cupita | HUNDIMIENTO | -- | 22/01/2024 | Ninguna |
| 4 | El Oro | Pasaje | Progreso | Comuna Unión Galayacu | DESLIZAMIENTO | 20 | 04/01/2024 | Ninguna |
| 5 | Cotopaxi | Pangua | Ramón Campaña | Relleno sanitario San Ramón, vía Ramón Campaña - El Corazón | DESLIZAMIENTO | 80 | 28/12/2023 | Ninguna |
| 6 | Imbabura | Cotacachi | Apuela | Apuela Centro Poblado, Cristopamba, Santa Rosa, La Playa, Pueblo Viejo, La Esperanza | DESLIZAMIENTO | 120 | 19/12/2023 | Ninguna |
| 7 | Imbabura | Cotacachi | Peñaherrera | Villaflores, vía Peñaherrera - Cuellaje (vía INTAG) | DESLIZAMIENTO | 80 | 19/12/2023 | Ninguna |
| 8 | Imbabura | Cotacachi | Peñaherrera | El Cristal, vía Peñaherrera - Villaflores | DESLIZAMIENTO | 50 | 19/12/2023 | Ninguna |
| 9 | Pichincha | Mejía | Tambillo | Ushco, vía Tambillo - Panamericana Sur | INUNDACIÓN | 20 | 10/04/2022 | Ninguna |
| 10 | Pichincha | Mejía | Manuel Cornejo Astorga (Tandapi) | Vía de ingreso a las Comunidades Peñas Blancas, El Paraíso, El Mirador y San Francisco | DESLIZAMIENTO | 140 | 08/02/2022 | Ninguna |
| 11 | Morona Santiago | Morona | Sinai | Playas de San Luis, vía Santa María Tunants-Playas de San Luis-Quinta Cooperativa | INUNDACIÓN | 3884 | 02/05/2021 | Ninguna |
| 12 | Azuay | Cuenca | Nulti | Pasto Romero, vía al centro Parroquial | DESLIZAMIENTO | 30 | 16/04/2021 | Ninguna |
| 13 | Chimborazo | Chunchi | Chunchi, cabecera cantonal | Armenia | DESLIZAMIENTO | 955,9 | 20/01/2021 | Ninguna |

REPORTE DE MONITOREO DE AMENAZAS Y EVENTOS PELIGROSOS - No. 0057

Fecha y Hora de actualización: Lunes, 29 de enero de 2024 - 21:21:24 / Página 11 de 11

11 VÍAS DE TERCER ORDEN PARCIALMENTE HABILITADAS:

| No. | Provincia | Cantón | Parroquia | Sector/Vía | Evento Peligroso | Afectación (mts lineales) | Fecha del evento | Vías alternas |
|-----|------------|------------|-----------------|--|------------------|---------------------------|------------------|---------------|
| 1 | Esmeraldas | Quinindé | Viche | Recinto El Albe y La Chorrera, antes de llegar al puente de Viche, mano derecha. | DESLIZAMIENTO | -- | 22/01/2024 | Ninguna |
| 2 | Esmeraldas | Quinindé | La Unión | Recinto La Pimienta, vía Playa del Muerto | HUNDIMIENTO | -- | 22/01/2024 | Ninguna |
| 3 | Esmeraldas | Quinindé | Cube | Recinto La Juanita, a la altura del Mirador | DESLIZAMIENTO | -- | 22/01/2024 | Ninguna |
| 4 | Esmeraldas | Quinindé | La Unión | Recinto San Ramón | DESLIZAMIENTO | -- | 22/01/2024 | Ninguna |
| 5 | Esmeraldas | Quinindé | Malimpia | Vía Cristóbal Colón - Valle Esmeraldeño | DESLIZAMIENTO | -- | 22/01/2024 | Ninguna |
| 6 | El Oro | Marcabelí | Marcabelí | Villa Seca, Vía Marcabelí - Las Lajas | DESLIZAMIENTO | 10 | 11/01/2024 | Ninguna |
| 7 | Carchi | Mira | Jijón y Caamaño | San Jacinto, Santa Marianita de Caliche; Chinambi; San Patricio | DESLIZAMIENTO | 50 | 04/01/2024 | Ninguna |
| 8 | Esmeraldas | Esmeraldas | San Mateo | Recinto Danila | DESLIZAMIENTO | - | 28/12/2023 | Ninguna |
| 9 | Esmeraldas | Quinindé | Chura | comunidad Chancama adentro sector Valle Hermoso | SOCAVAMIENTO | 15 | 06/12/2023 | Ninguna |
| 10 | Imbabura | Otavalo | Selva Alegre | Comunidad de Pamplona | DESLIZAMIENTO | - | 22/11/2023 | Ninguna |
| 11 | Pastaza | Arajuno | Arajuno | Boano, vía Shiwakucha - Puni Bocana | SOCAVAMIENTO | 70 | 28/07/2022 | Ninguna |

Reporte generado por la Dirección de Monitoreo de Eventos Adversos de la Secretaría de Gestión de Riesgos.

Reporte elaborado por:

Nombre: Carlos Álvarez. Digitador Nacional

Correo electrónico: Carlos.alvarez@gestionderiesgos.gob.ec

Teléfono: 042593500 ext. 1605

Reporte revisado por:

Nombre: Javier Sarango - Analista de Monitoreo de Eventos Adversos

Correo electrónico: Jose.sarango@gestionderiesgos.gob.ec

Teléfono: 042593500 ext. 1603

Para ser agregado o removido de esta lista de destinatarios, por favor envíe un correo electrónico a sala.nacional@gestionderiesgos.gob.ec
Para más información, visite nuestro sitio web: <https://www.gestionderiesgos.gob.ec/reportes-de-monitoreo-de-amenazas-y-eventos-peligrosos-2022/>