

1. Puntos importantes

- Desde el 1 de enero de 2023 hasta la fecha, 21 provincias, 115 cantones y 525 parroquias se han visto afectados a causa de **3.477 incendios forestales**, ocasionando la pérdida de **32.208,07 hectáreas de cobertura vegetal**.
- Las provincias con más de 1.000 hectáreas de pérdida en cobertura vegetal quemada son: Loja, Imbabura, Carchi, Azuay, Pichincha, Chimborazo, Cotopaxi y Guayas.
- Durante la presente etapa de incendios forestales, el mes de septiembre ha sido el periodo de mayor afectación en el cual se han presentado el 37,5% de recurrencia de incendios y solo en ese mes se ha consumido el 45% de la cobertura vegetal quemada.



2. Situación Hidrometeorológica actual

De acuerdo al Boletín de "Predicción de focos de calor" No. 313, emitido por el INAMHI, para el 09 de noviembre de 2023 se emite el siguiente pronóstico:

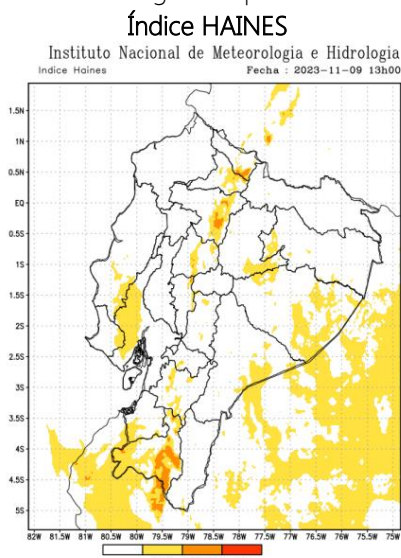

En caso de la activación de un incendio forestal, la probabilidad de propagación es puntual moderada en la Sierra sur y norte.

Región Litoral: bajo
 Región Interandina: bajo y moderado
 Región Oriental: bajo.

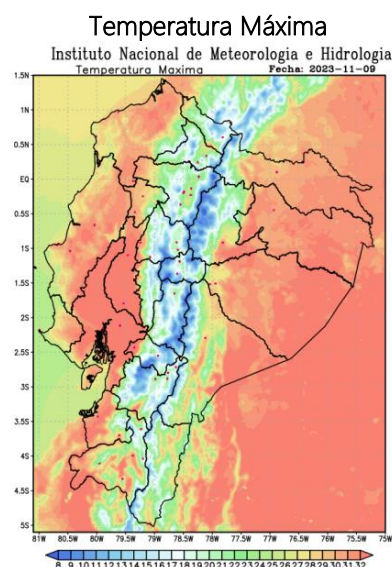

Región Litoral: Entre 26 a 32 °C;
 Región Interandina: Entre 20 a 27 °C;
 Región Oriental: Entre 27 a 33 °C.

3. Incendios activos y controlados.

Mediante monitoreo realizado con los puntos focales del Sistema Nacional Descentralizado de Gestión de Riesgos en territorio, a la hora de corte de este informe, se reportan 02 incendios forestales activos:

02 incendios activos						
No.	Provincia	Cantón	Parroquia	Sector	Afectación (Ha)	Fecha de Inicio
1	Azuay	Nabón	Nabón	Chivillin	---	08/11/2023
2	Guayas	Guayaquil	Ximena	Guasmo Sur	---	09/11/2023

Fuente: Unidades de Monitoreo - SNDGR. 09/11/2023 13:00

4. Eventos Peligrosos y Afectaciones - Resumen.

Desde el 01 de enero del 2023 a la fecha, se han registrado **3.477 incendios forestales**, distribuidos de la siguiente manera:

No.	Provincia	No. de Incendios forestales	% Porcentaje de Eventos	Ha. De Cobertura Vegetal Quemada	% Porcentaje de Cobertura Quemada
1	LOJA	210	6,04%	9994,12	31,03%
2	IMBABURA	410	11,79%	4546,83	14,12%
3	CARCHI	97	2,79%	3803,50	11,81%
4	AZUAY	574	16,51%	3404,23	10,57%
5	PICHINCHA	778	22,38%	3320,33	10,31%
6	CHIMBORAZO	178	5,12%	1293,57	4,02%
7	COTOPAXI	168	4,83%	1286,56	3,99%
8	GUAYAS	346	9,95%	1039,71	3,23%
9	BOLÍVAR	27	0,78%	895,97	2,78%
10	TUNGURAHUA	270	7,77%	784,11	2,43%
11	SANTA ELENA	30	0,86%	637,00	1,98%
12	CAÑAR	276	7,94%	583,87	1,81%
13	EL ORO	42	1,21%	387,60	1,20%
14	MANABÍ	11	0,32%	148,51	0,46%
15	ESMERALDAS	27	0,78%	30,85	0,10%
16	MORONA SANTIAGO	24	0,69%	28,13	0,09%
17	NAPO	2	0,06%	20,00	0,06%
18	LOS RÍOS	2	0,06%	2,00	0,01%
19	GALÁPAGOS	1	0,03%	1,00	0,00%
20	PASTAZA	2	0,06%	0,10	0,00%
21	ORELLANA	2	0,06%	0,07	0,00%
Total:		3477	100,00%	32208,07	100,00%

Fuente: Unidades de Monitoreo - SNDGR. 09/11/2023 13:00

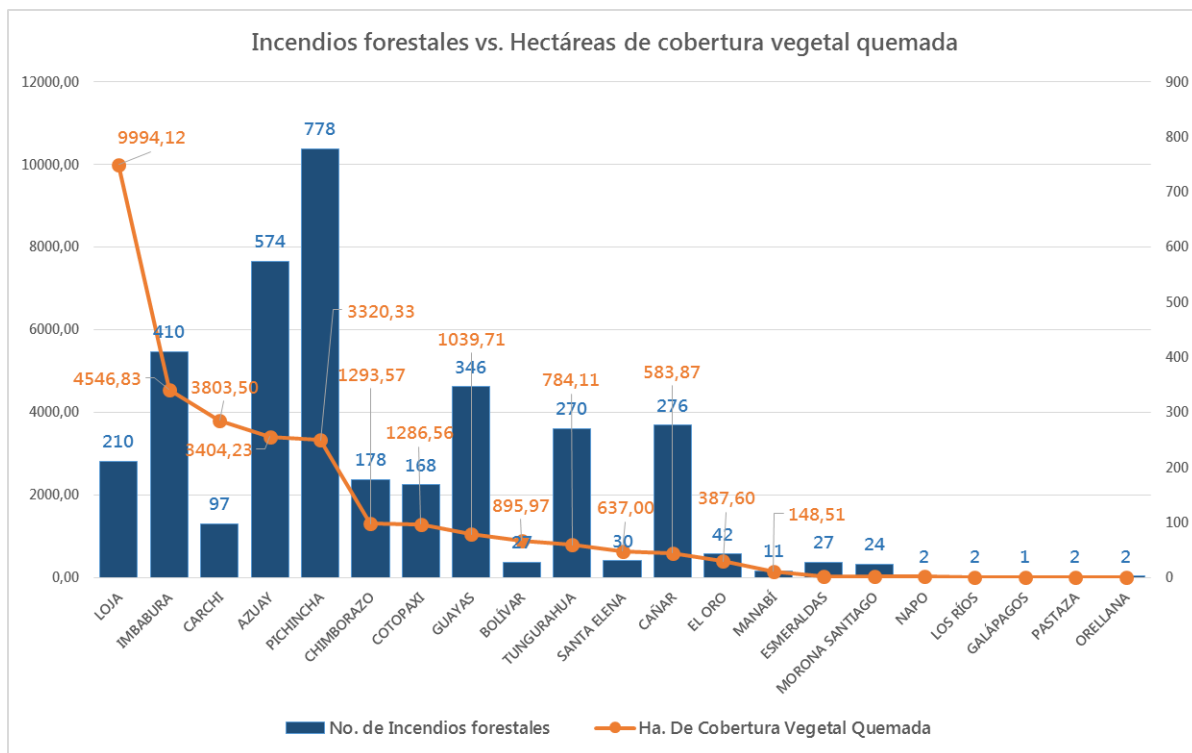

Fuente: Unidades de Monitoreo - SNDGR. 09/11/2023 13:00

Secretaría de Gestión de Riesgos

Dirección: CIS ECU 9-1-1, Av. Samborondón, Km 0,5
 Código postal: 092302 / Samborondón-Ecuador
 Teléfono: +593-4-259 3500
 www.gestionderiesgos.gob.ec

5. Eventos Peligrosos y Afectaciones - Resumen.

Afectación a Personas:					
	Heridos:	10		Fallecidos:	3
	Personas Afectadas:	215		Personas damnificadas:	5
Afectación a Viviendas:					
	Viviendas afectadas:	8		*Viviendas destruidas:	4
Afectación a servicios básicos esenciales e infraestructura:					
	**Unidades Educativas afectadas:	1		Bienes privados afectados:	9
	Bienes públicos afectados:	3		Bienes privados destruidos:	8
Afectación a medios de vida					
	Cobertura vegetal quemada:	32.208,07		Ha. Cultivos afectados:	15,53
				***Animales muertos:	123

Fuente: Unidades de Monitoreo - SNDGR. 09/11/2023 13:00

Nota aclaratoria: Toda la información de cifras mostradas en el presente Informe, está sujeta a variación en virtud del levantamiento continuo de información.

* Las viviendas destruidas por incendios forestales corresponden a: 3 viviendas deshabitadas en la provincia de Cañar y 1 vivienda de construcción mixta en la provincia de Imbabura.

** Corresponde a un incendio forestal suscitado en los predios de una Unidad Educativa, el evento afectó parcialmente las paredes de 3 aulas.

*** Corresponde a animales de granja (gallinas)

6. Detalle de afectaciones por provincias.

No.	Provincia	No. Eventos	Ha de Cobertura Vegetal Quemada	Personas fallecidas	Personas heridas	Familias afectadas	Personas afectadas	Familias damnificadas	Personas damnificadas	Viviendas afectadas	Viviendas destruidas	Establecimientos educativos afectados	Bienes públicos afectados	Bienes privados afectados	Bienes privados destruidos	Ha. Cultivo afectados	Animales muertos
1	LOJA	210	9994,12	2	2	0	0	0	0	0	0	0	0	3	0	0	0
2	IMBABURA	410	4546,83	0	1	0	3	1	5	0	1	0	0	0	0	0	13
3	CARCHI	97	3803,50	0	0	31	120	0	0	1	0	0	1	0	3	12,53	60
4	AZUAY	574	3404,23	0	2	1	4	0	0	1	0	0	2	1	1	0	0
5	PICHINCHA	778	3320,33	0	3	9	86	0	0	2	0	0	0	4	0	1	0
6	CHIMBORAZO	178	1293,57	1	0	0	0	0	0	0	0	0	0	0	0	0	0
7	COTOPAXI	168	1286,56	0	0	0	0	0	0	0	0	0	0	0	0	0	0
8	GUAYAS	346	1039,71	0	0	1	1	0	0	1	0	0	0	0	0	0	0
9	BOLÍVAR	27	895,97	0	0	0	0	0	0	0	0	0	0	0	0	0	0
10	TUNGURAHUA	270	784,11	0	0	0	0	0	0	0	0	0	0	0	1	0	50
11	SANTA ELENA	30	637,00	0	0	0	0	0	0	1	0	0	0	0	0	0	0
12	CAÑAR	276	583,87	0	1	0	1	0	0	2	3	0	0	0	3	0	0
13	EL ORO	42	387,60	0	0	0	0	0	0	0	0	0	0	1	0	0	0
14	MANABÍ	11	148,51	0	0	0	0	0	0	0	0	1	0	0	0	2	0
15	ESMERALDAS	27	30,85	0	0	0	0	0	0	0	0	0	0	0	0	0	0
16	MORONA SANTIAGO	24	28,13	0	1	0	0	0	0	0	0	0	0	0	0	0	0
17	NAPO	2	20,00	0	0	0	0	0	0	0	0	0	0	0	0	0	0
18	LOS RÍOS	2	2,00	0	0	0	0	0	0	0	0	0	0	0	0	0	0
19	GALÁPAGOS	1	1,00	0	0	0	0	0	0	0	0	0	0	0	0	0	0
20	PASTAZA	2	0,10	0	0	0	0	0	0	0	0	0	0	0	0	0	0
21	ORELLANA	2	0,07	0	0	0	0	0	0	0	0	0	0	0	0	0	0
Total:		3477	32208,07	3	10	42	215	1	5	8	4	1	3	9	8	15,53	123

Fuente: Unidades de Monitoreo - SNDGR. 09/11/2023 13:00

Secretaría de Gestión de Riesgos

Dirección: CIS ECU 9-1-1, Av. Samborondón, Km 0,5

Código postal: 092302 / Samborondón-Ecuador

Teléfono: +593-4-259 3500

www.gestionderiesgos.gob.ec



República del Ecuador

SitRep No. 56 – Incendios Forestales

INFORME DE SITUACIÓN NACIONAL

A continuación, se presenta el detalle de personas fallecidas a causa de eventos relacionado con los incendios forestales desde enero 2023.

Nro	Provincia	Cantón	Parroquia	Sector	Fecha del Evento	Personas Fallecidas	Descripción
1	Chimborazo	Colta	Columbe	Caserío Columbe	07/10/2023	1	Cuerpo de Bomberos reportó que mientras realizaban trabajos de sofocación del flagelo se encontró un cuerpo calcinado.
2	Loja	Loja	El Cisne	Celén	31/08/2023	1	Persona fallecida producto de la inhalación de humo.
3	Loja	Quilanga	San Antonio de Las Aradas	Santa Rosa	16/09/2023	1	Bombero resultó con quemaduras graves, fue trasladado al Hospital Luis Vernaza de Guayaquil, donde falleció.
Total:						3	

Fuente: Unidades de Monitoreo - SNDGR. 09/11/2023 13:00

Incendios forestales distribuidos por niveles:

No.	Provincia	Nivel 1		Nivel 2		Nivel 3	
		No. INF	Ha. Afectadas	No. INF	Ha. Afectadas	No. INF	Ha. Afectadas
1	LOJA	28	24,12	86	378,00	96	9592,00
2	IMBABURA	236	101,49	122	467,58	52	3977,77
3	CARCHI	31	22,93	28	124,00	38	3656,57
4	AZUAY	314	165,03	198	750,50	62	2488,70
5	PICHINCHA	676	86,78	60	213,47	42	3020,08
6	CHIMBORAZO	95	32,57	61	215,00	22	1046,00
7	COTOPAXI	87	30,56	61	225,00	20	1031,00
8	GUAYAS	198	84,26	123	423,95	25	531,50
9	BOLÍVAR	11	8,09	12	54,00	4	833,88
10	TUNGURAHUA	180	52,47	72	257,70	18	473,94
11	SANTA ELENA	4	4,00	16	46,00	10	587,00
12	CAÑAR	169	80,37	95	321,50	12	182,00
13	EL ORO	11	11,00	21	76,00	10	300,60
14	MANABÍ	3	2,51	3	12,00	5	134,00
15	ESMERALDAS	19	3,85	8	27,00	0	0,00
16	MORONA SANTIAGO	18	7,13	6	21,00	0	0,00
17	NAPO	1	0,00	0	0,00	1	20,00
18	LOS RÍOS	1	0,00	1	2,00	0	0,00
19	GALÁPAGOS	1	1,00	0	0,00	0	0,00
20	PASTAZA	2	0,10	0	0,00	0	0,00
21	ORELLANA	2	0,07	0	0,00	0	0,00
Total:		2087	718,33	973	3614,70	417	27875,04

Fuente: Unidades de Monitoreo - SNDGR. 09/11/2023 13:00

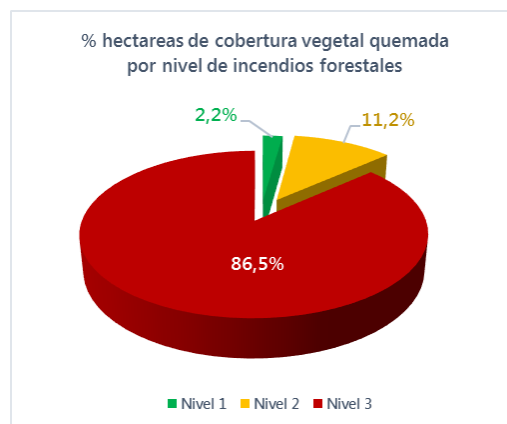

Incendios forestales distribuidos por meses de afectación:

Los incendios forestales alcanzaron su menor recurrencia en el mes de abril (0,12%), a partir de entonces han venido incrementándose de manera sostenida, dejando en el mes de septiembre, el mayor porcentaje (45,13%) de hectáreas de cobertura vegetal quemada, superando a la sumatoria de los meses anteriores. Durante el mes de octubre descendió la recurrencia ubicándose en el 20,85%, sin embargo aunque hubo menos eventos, las afectaciones en este último mes (octubre) son las segundas más elevadas de todo el año.

No.	Meses	No. de incendios forestales	Ha de Cobertura Vegetal Quemada	% Eventos	% de Ha de Cobertura Vegetal Quemada
1	Enero	108	846,33	3,11%	2,63%
2	Febrero	99	339,33	2,85%	1,05%
3	Marzo	33	188,24	0,95%	0,58%
4	Abril	4	100,00	0,12%	0,31%
5	Mayo	23	1232,91	0,66%	3,83%
6	Junio	78	751,30	2,24%	2,33%
7	Julio	204	1700,78	5,87%	5,28%
8	Agosto	702	4970,23	20,19%	15,43%
9	Septiembre	1305	14535,64	37,53%	45,13%
10	Octubre	771	6715,49	22,17%	20,85%
11	Noviembre	150	827,82	4,31%	2,57%
Total:		3477	32208,07	100,00%	100,00%

Fuente: Unidades de Monitoreo - SNDGR. 09/11/2023 13:00

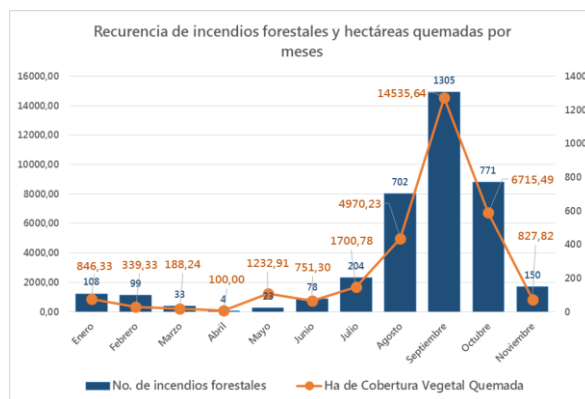

Secretaría de Gestión de Riesgos

Dirección: CIS ECU 9-1-1, Av. Samborondón, Km 0,5
 Código postal: 092302 / Samborondón-Ecuador
 Teléfono: +593-4-259 3500
 www.gestionderiesgos.gob.ec



7. Recursos aéreos movilizados

Durante el año 2023 fueron realizadas 60 misiones aéreas en donde se realizaron 604 descargas de agua para la extinción de incendios forestales.

Mes	Institución	Provincias Atendidas	No. de misiones	Horas de sobrevuelo en intervenciones	Número de Descargas de Agua	Total, de Litros Descargados
Enero	Comando Conjunto De Las Fuerzas Armadas	Pichincha	1	1	0	0
	Cuerpo De Bomberos	Pichincha	4	5	0	0
Febrero	Cuerpo De Bomberos	Pichincha	1	0	0	0
Mayo	Cuerpo De Bomberos	Pichincha	1	1	0	0
Agosto	Comando Conjunto De Las Fuerzas Armadas	Pichincha	1	4	12	30.000
	Cuerpo De Bomberos	Pichincha	15	30	116	49.200
	Empresa Privada	Pichincha	1	3	21	9.450
	Policía Nacional	Pichincha	1	4	17	7.650
Septiembre	Comando Conjunto De Las Fuerzas Armadas	Pichincha	7	17	75	122.700
	Cuerpo De Bomberos	Pichincha	15	49	210	94.500
	Empresa Privada	Pichincha	6	22	77	34.650
	Policía Nacional	Pichincha	3	6	62	27.900
	Comando Conjunto De Las Fuerzas Armadas	Loja	2	12	10	25.000
Octubre	Cuerpo de Bomberos	Pichincha	2	1	4	1.800
Total		2	60	155	604	402.850

Fuente: Unidades de Monitoreo - SNDGR, 09/11/2023 13:00

8. COE activados, casos representativos y acciones de respuesta

Por incendios forestales desde el 01/01/2023 hasta la presente fecha, se activaron los siguientes COE:

COE Cantonales (05)					COE Provinciales (03)			
No.	Provincia	Cantón	Fecha de activación	Estado	No.	Provincia	Fecha de activación	Estado
1	Tungurahua	Pelileo	12/10/2023	No Vigente	1	Carchi	02/10/2023	No Vigente
2	Carchi	Mira	23/09/2023	No Vigente	2	Bolívar	25/09/2023	No Vigente
3	Loja	Loja	31/08/2023	No Vigente	3	Loja	01/08/2023	No Vigente
4	Loja	Quilanga	22/09/2023	No Vigente				
5	Pichincha	Quito	06/09/2023	No Vigente				

Entre los casos ocurridos durante los últimos 15 días podemos mencionar los siguientes:

Zona 6

- Azuay/Nabón/Nabón/Chivillin**, el 08/11/2023 se suscitó un incendio forestal, el cual al momento se encuentra **activo**. Cuerpo de Bomberos Nabón realiza labores de sofocación y liquidación del flagelo, pero por la hora y topografía se retiran periódicamente del lugar. Continúan realizando inspecciones de la zona y determinan nuevas acciones para apagar el flagelo.

Zona 8

- Guayas /Guayaquil/Ximena/Guasmó Sur**, el 09/11/2023 se encuentra en curso un incendio forestal, el cual al momento se encuentra **activo**. Cuerpo de Bomberos de Guayaquil se encuentra realizando trabajos de extinción del flagelo.

9. Mapas de afectación por incendios forestales.

Mapa de calor de hectáreas de cobertura vegetal quemada a nivel provincia:

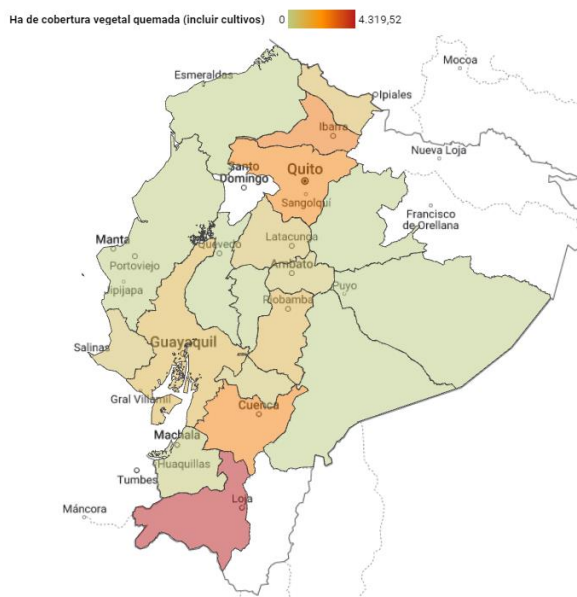

Fuente: Unidades de Monitoreo - SNDGR. 09/11/2023 13:00

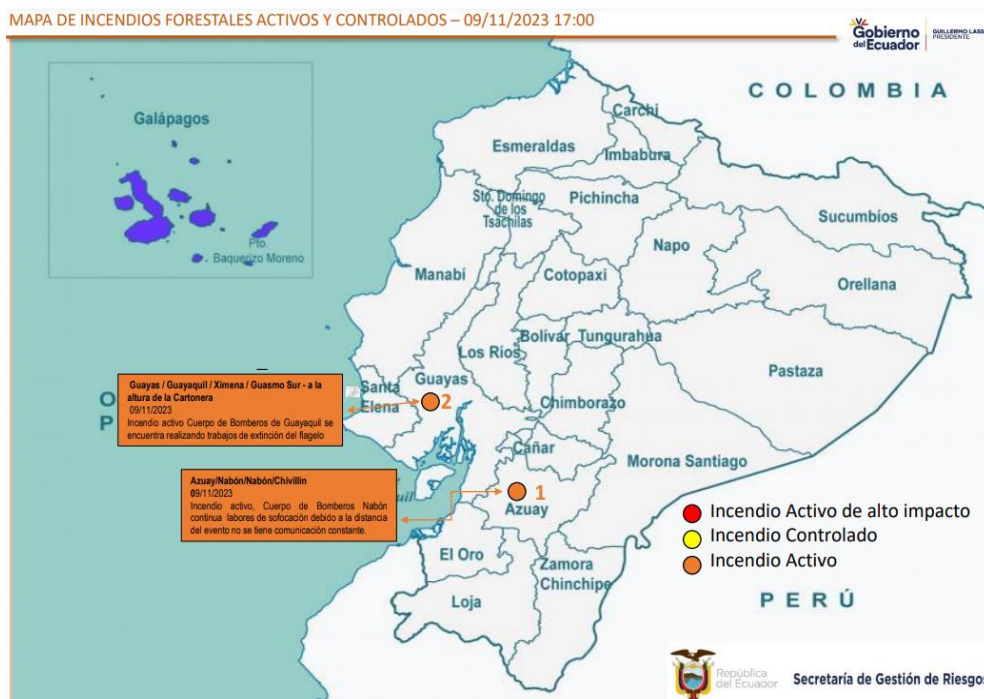

SitRep generado por la Dirección de Monitoreo de Eventos Adversos de la Secretaría de Gestión de Riesgos.

SitRep elaborado por:

Nombre: Stalin Jiménez - Analista de Monitoreo
 Correo electrónico: stalin.jimenez@gestionderiesgos.gob.ec
 Teléfono: 042593500 ext. 1602

SitRep aprobado por:

Nombre: Mariana Quispillo - Director de Monitoreo de Eventos Adversos
 Correo electrónico: director.monitoreo@gestionderiesgos.gob.ec
 Teléfono: 042593500 ext. 1960

Para ser agregado o removido de esta lista de SitRep, por favor envíe un correo electrónico a sala.nacional@gestionderiesgos.gob.ec
 Para más información, visite nuestro sitio Web: <https://www.gestionderiesgos.gob.ec/informes-de-situacion-actual-por-eventos-adversos-ecuador/>

Secretaría de Gestión de Riesgos

Dirección: CIS ECU 9-1-1, Av. Samborondón, Km 0,5
 Código postal: 092302 / Samborondón-Ecuador
 Teléfono: +593-4-259 3500
www.gestionderiesgos.gob.ec

