

## 1. Puntos importantes

- Desde el 1 de enero de 2023 hasta la fecha, 21 provincias, 113 cantones y 476 parroquias se han visto afectados a causa de **3.061 incendios forestales**, ocasionando la pérdida de **29.037,20 hectáreas de cobertura vegetal**.
- Las provincias con más de 1.000 hectáreas de pérdida en cobertura vegetal quemada son: Loja, Imbabura, Carchi, Pichincha, Azuay, Cotopaxi y Chimborazo.
- Durante la presente etapa de incendios forestales, el mes de septiembre ha sido el periodo de mayor afectación en el cual se han presentado el 42.63% de recurrencia de incendios y solo en ese mes se ha consumido el 49.86% de la cobertura vegetal quemada.

**NIVEL DE AFECTACIÓN**

**3**

Calificación realizada con base al Manual del COE 2017

## 2. Situación Hidrometeorológica actual.

De acuerdo al **Boletín de Pronóstico Nro 289 de "Predicción de focos de calor"**, emitido por el INAMHI, para el 16 de octubre de 2023. La Dirección de Pronósticos y Alertas Hidrometeorológicas del INAMHI, basándose en la información que se obtiene del modelo Numérico WRF, emite el siguiente pronóstico:

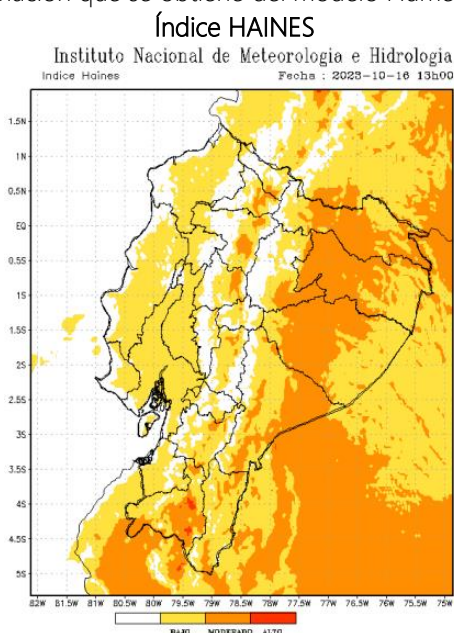

En caso de la activación de un incendio forestal, la probabilidad de propagación es baja y puntual moderado.

**Región Litoral:** Bajo

**Región Interandina:** Entre puntual moderado y bajo

**Región Oriental:** Entre moderado y bajo

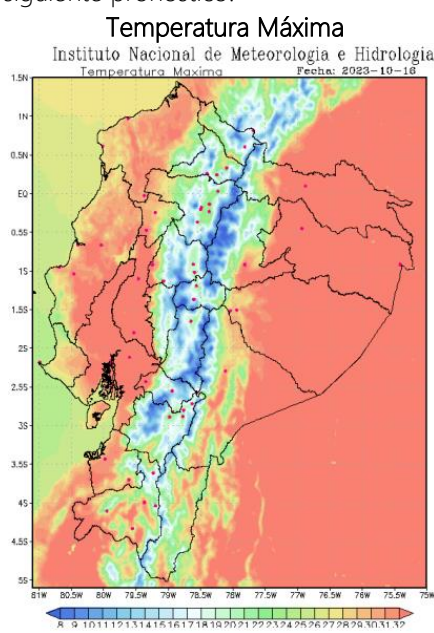

**Región Litoral:** Entre 25 a 30 °C;

**Región Interandina:** Entre 16 a 27 °C;

**Región Oriental:** Entre 26 a 33 °C.

## 3. Incendios activos y controlados.

Mediante monitoreo realizado con los puntos focales del Sistema Nacional Descentralizado de Gestión de Riesgos en territorio, a la hora de corte de este informe, se reportan 3 incendios forestales activos, de los cuales el de mayor impacto está en el Descanso, de la parroquia de San Cristóbal, del cantón Paute en la provincia de Azuay.

03 incendios activos						
No	Provincia	Cantón	Parroquia	Sector	Afectación (Ha)	Fecha de Inicio
1	Cañar	Azogues	San Miguel	Pichahuayco	-	16/10/20123
2	Azuay	Paute	San Cristóbal	El Descanso	10 (Preliminar)	15/10/2023
3	Loja	Loja	Quinara	Guaycompamba	-	15/10/2023

Fuente: Unidades de Monitoreo - SNDGR. 16/10/2023 13:00

#### 4. Eventos Peligrosos y Afectaciones - Resumen.

Desde el 01 de enero del 2023 a la fecha, se han registrado **3.061 incendios forestales**, distribuidos de la siguiente manera:

Nro.	Provincia	Nro. de Incendios Forestales	% Porcentaje de Eventos	Ha. De Cobertura Quemada	% Porcentaje de Ha. Cobertura Quemada
1	Loja	188	6.14%	8316.62	28.64%
2	Imbabura	400	13.07%	4491.53	15.47%
3	Carchi	89	2.91%	3683.10	12.68%
4	Pichincha	761	24.86%	3037.05	10.46%
5	Azuay	463	15.13%	2976.57	10.25%
6	Cotopaxi	152	4.97%	1252.42	4.31%
7	Chimborazo	149	4.87%	1196.81	4.12%
8	Guayas	290	9.47%	919.19	3.17%
9	Bolívar	27	0.88%	895.97	3.09%
10	Tungurahua	199	6.50%	656.39	2.26%
11	Santa Elena	29	0.95%	627.00	2.16%
12	Cañar	217	7.09%	420.48	1.45%
13	El Oro	33	1.08%	355.60	1.22%
14	Manabí	11	0.36%	148.51	0.51%
15	Esmeraldas	27	0.88%	30.85	0.11%
16	Morona Santiago	19	0.62%	26.04	0.09%
17	Los Ríos	2	0.07%	2.00	0.01%
18	Galápagos	1	0.03%	1.00	0.00%
19	Orellana	2	0.07%	0.07	0.00%
20	Pastaza	1	0.03%	0.00	0.00%
21	Napo	1	0.03%	0.00	0.00%
<b>Total:</b>		<b>3061</b>	<b>100.00%</b>	<b>29037.20</b>	<b>100.00%</b>

Fuente: Unidades de Monitoreo - SNDGR. 16/10/2023 11:00

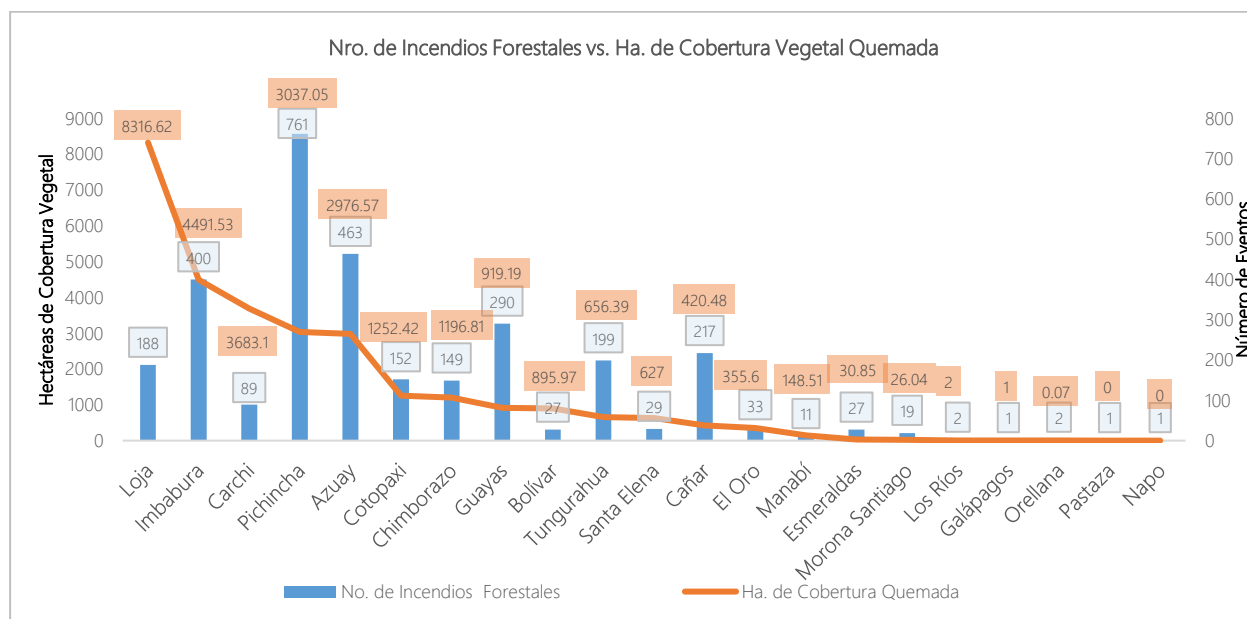

Fuente: Unidades de Monitoreo - SNDGR. 16/10/2023 11:00

#### 5. Eventos Peligrosos y Afectaciones - Resumen.

Afectación a Personas:					
	Heridos:	9		Fallecidos:	3
	Personas Afectadas:	186		Personas damnificadas:	5
Afectación a Viviendas:					
	Viviendas afectadas:	6		Viviendas destruidas:	4

### Secretaría de Gestión de Riesgos

Dirección: CIS ECU 9-1-1, Av. Samborondón, Km 0,5  
 Código postal: 092302 / Samborondón-Ecuador  
 Teléfono: +593-4-259 3500  
 www.gestionderiesgos.gob.ec



**SitRep No. 50 – Incendios Forestales**

INFORME DE SITUACIÓN NACIONAL

Este Informe cubre el período de 01.01.2023 al 16.10.2023

El próximo SITREP será emitido el martes 17 de octubre, o en caso de generarse nueva actividad relevante

Afectación a servicios básicos esenciales e infraestructura:

Infraestructura educativa		Cobertura vegetal quemada (hectáreas)	
	*Unidades Educativas afectadas: 1		Cobertura vegetal quemada: 29.037,20
	Total de unidades impactadas: 1		Total de superficie cobertura vegetal impactada: 29.037,20

Afectación de Bienes Privados e Infraestructura

	**Bienes privados afectados: 8		***Bienes privados destruidos: 6
			****Bienes públicos afectados: 3

Afectación a medios de vida

	*****Animales muertos: 73		Ha. Cultivo Afectado 14.51
---	---------------------------	---	----------------------------

Fuente: Unidades de Monitoreo - SNDGR. 16/10/2023 11:00

**Nota aclaratoria:** Toda la información de cifras mostradas en el presente Informe, está sujeta a variación en virtud del levantamiento continuo de información.

- \* Corresponde a un incendio forestal suscitado en los predios de una Unidad Educativa, el evento afectó parcialmente las paredes de 3 aulas.
- \*\* Corresponde a una cabaña de construcción, implementos para riego (3 mangueras), bodegas de material reciclado y almacenaje, construcción no habitada, bodega, chanchera y galpón de pollos.
- \*\*\* Corresponden a 1 estructura de madera que servía como bodega, una estructura deshabitada que fue destruida en su totalidad y que se encontraba en medio del área del incendio forestal y 2.000 metros de manguera de riego, estructura de bahareque.
- \*\*\*\* 150 metros de manguera de agua de consumo, 2 postes de luz.
- \*\*\*\*\* Corresponde a animales de granja muertos (gallinas)

**6. Detalle de afectaciones por provincias (del 01 de enero de 2023 a la fecha).**

Nro.	Provincia	Nro de Eventos	Ha. de Cobertura Vegetal Quemada	Personas Heridas	Personas Fallecidas	Familias Afectadas	Personas Afectadas	Personas Dañificadas	Familias Dañificadas	Viviendas Afectadas	Viviendas Destruídas	Establecimientos Educativos Afectados	Bien Público Afectado	Bienes Privados Afectados	Bienes Privados Destruídos	Ha. Cultivos Afectados	Animales Muertos
1	Loja	188	8316.62	2	2	0	0	0	0	0	0	0	0	3	0	0	0
2	Imbabura	400	4491.53	1	0	0	3	5	1	0	1	0	0	0	0	0	13
3	Carchi	89	3683.10	0	0	26	96	0	0	1	0	0	1	0	2	11.51	60
4	Pichincha	761	3037.05	3	0	9	86	0	0	2	0	0	0	4	0	1	0
5	Azuay	463	2976.57	2	0	0	0	0	0	0	0	0	2	1	1	0	0
6	Cotopaxi	152	1252.42	0	0	0	0	0	0	0	0	0	0	0	0	0	0
7	Chimborazo	149	1196.81	0	1	0	0	0	0	0	0	0	0	0	0	0	0
8	Guayas	290	919.19	0	0	1	1	0	0	1	0	0	0	0	0	0	0
9	Bolívar	27	895.97	0	0	0	0	0	0	0	0	0	0	0	0	0	0
10	Tungurahua	199	656.39	0	0	0	0	0	0	0	0	0	0	0	0	0	0
11	Santa Elena	29	627.00	0	0	0	0	0	0	1	0	0	0	0	0	0	0
12	Cañar	217	420.48	0	0	0	0	0	0	1	3	0	0	0	3	0	0
13	El Oro	33	355.60	0	0	0	0	0	0	0	0	0	0	0	0	0	0
14	Manabí	11	148.51	0	0	0	0	0	0	0	0	1	0	0	0	2	0
15	Esmeraldas	27	30.85	0	0	0	0	0	0	0	0	0	0	0	0	0	0
16	Morona Santiago	19	26.04	1	0	0	0	0	0	0	0	0	0	0	0	0	0
17	Los Ríos	2	2.00	0	0	0	0	0	0	0	0	0	0	0	0	0	0
18	Galápagos	1	1.00	0	0	0	0	0	0	0	0	0	0	0	0	0	0
19	Orellana	2	0.07	0	0	0	0	0	0	0	0	0	0	0	0	0	0
20	Pastaza	1	0.00	0	0	0	0	0	0	0	0	0	0	0	0	0	0
21	Napo	1	0.00	0	0	0	0	0	0	0	0	0	0	0	0	0	0
<b>Total:</b>		<b>3060</b>	<b>29037.20</b>	<b>9</b>	<b>3</b>	<b>36</b>	<b>186</b>	<b>5</b>	<b>1</b>	<b>6</b>	<b>4</b>	<b>1</b>	<b>3</b>	<b>8</b>	<b>6</b>	<b>14.51</b>	<b>73</b>

Fuente: Unidades de Monitoreo - SNDGR. 16/10/2023 11:00

A continuación, se presenta el detalle de personas fallecidas a causa de eventos relacionado con los incendios forestales desde enero 2023.

Nro	Provincia	Cantón	Parroquia	Sector	Evento	Fecha del Evento	Personas Fallecidas	Descripción
1	Chimborazo	Colta	Columbe	Caserío Columbe	Incendio Forestal	07/10/2023	1	Personal de Cuerpo de Bomberos reporta que mientras realizaban trabajos de sofocación del flagelo se encontró un cuerpo de una persona calcinada.
2	Loja	Loja	El Cisne	Celén	Incendio Forestal	31/08/2023	1	Persona fallecida producto de la inhalación de humo
3	Loja	Quilanga	San Antonio de Las Aradas	Santa Rosa	Incendio Forestal	16/09/2023	1	Bombero resultó con quemaduras graves, fue trasladado al Hospital Luis Vernaza de Guayaquil, donde falleció.
<b>Total</b>							<b>3</b>	

Fuente: Unidades de Monitoreo - SNDGR. 16/10/2023 11:00

**Secretaría de Gestión de Riesgos**

Dirección: CIS ECU 9-1-1, Av. Samborondón, Km 0,5  
 Código postal: 092302 / Samborondón-Ecuador  
 Teléfono: +593-4-259 3500  
 www.gestionderiesgos.gob.ec

**Incendios forestales distribuidos por niveles**

No	Provincias	Nivel 1		Nivel 2		Nivel 3	
		INF	Ha. Afec.	INF	Ha. Afec.	INF	Ha. Afec.
1	Loja	27	22.62	77	339.00	84	7955.00
2	Imbabura	232	99.19	118	454.58	50	3937.77
3	Carchi	27	20.85	28	124.00	34	3538.25
4	Pichincha	667	84.77	54	182.20	40	2770.08
5	Azuay	245	129.87	168	645.00	50	2201.70
6	Cotopaxi	77	29.42	56	207.00	19	1016.00
7	Chimborazo	81	24.81	49	171.00	19	1001.00
8	Bolívar	11	8.09	12	54.00	4	833.88
9	Santa Elena	4	4.00	16	46.00	9	577.00
10	Guayas	163	71.04	104	356.65	23	491.50
11	Tungurahua	136	44.25	48	175.20	15	436.94
12	El Oro	9	8.50	15	56.50	9	290.60
13	Cañar	143	69.48	65	214.00	9	137.00
14	Manabí	3	2.51	3	12.00	5	134.00
15	Esmeraldas	19	3.85	8	27.00	0	0.00
16	Galápagos	1	1.00	0	0.00	0	0.00
17	Los Ríos	1	0.00	1	2.00	0	0.00
18	Morona Santiago	13	5.04	6	21.00	0	0.00
19	Napo	1	0.00	0	0.00	0	0.00
20	Orellana	2	0.07	0	0.00	0	0.00
21	Pastaza	1	0.00	0	0.00	0	0.00
<b>Total</b>		<b>1863</b>	<b>629.36</b>	<b>828</b>	<b>3087.13</b>	<b>370</b>	<b>25320.72</b>

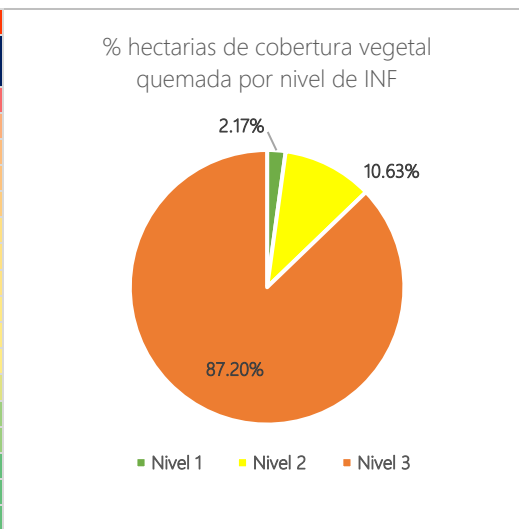

**Nivel 1:** afectación menor a 2 hectáreas  
**Nivel 2:** afectación mayor o igual a 2 y menor a 10 hectáreas  
**Nivel 3:** afectación mayor o igual a 10 hectáreas

Fuente: Unidades de Monitoreo - SNDGR. 16/10/2023 11:00

**Incendios forestales distribuidos por meses de afectación:**

Los incendios forestales alcanzaron su menor recurrencia en el mes de abril (0,13%), a partir de entonces han venido incrementándose de manera sostenida, en el mes de septiembre presenta el mayor porcentaje (49.86%) de hectáreas de cobertura vegetal quemada, superando a la sumatoria de los meses anteriores y de lo que va del mes de octubre.

Nro.	Mes	No. de Incendios Forestales	Ha. De Cobertura Vegetal Quemada	% Porcentaje de Eventos	% de Ha. De Cobertura Quemada
1	Enero	108	846.33	3.53%	2.91%
2	Febrero	99	339.33	3.23%	1.17%
3	Marzo	33	188.24	1.08%	0.65%
4	Abril	4	100.00	0.13%	0.34%
5	Mayo	23	1232.91	0.75%	4.25%
6	Junio	78	751.30	2.55%	2.59%
7	Julio	204	1700.78	6.66%	5.86%
8	Agosto	701	4934.23	22.90%	16.99%
9	Septiembre	1305	14479.35	42.63%	49.86%
10	Octubre	506	4464.73	16.53%	15.38%
<b>Total general</b>		<b>3061</b>	<b>29037.20</b>	<b>100%</b>	<b>100%</b>

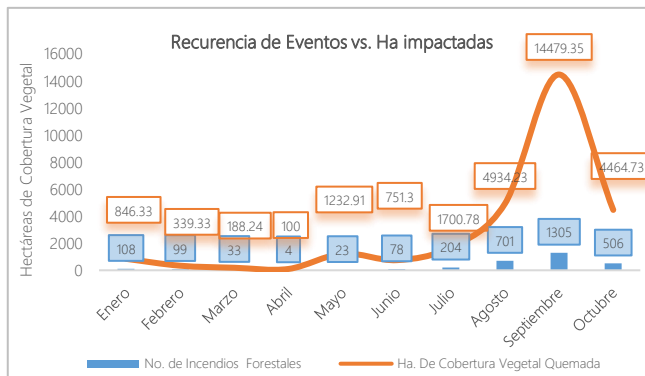

Fuente: Unidades de Monitoreo - SNDGR. 16/10/2023 11:00

**7. Recursos aéreos movilizados**

Durante el año 2023 fueron realizadas 124 intervenciones aéreas para reconocimiento y 436 descargas de agua para la extinción de incendios forestales.

Mes	Institución	Provincias Atendidas	Número de Intervenciones	Número de Descargas de Agua	Total, de Litros Descargados
Enero	Comando Conjunto De Las Fuerzas Armadas	Pichincha	1	0	0
	Cuerpo De Bomberos	Pichincha	4	0	0
Febrero	Cuerpo De Bomberos	Pichincha	1	0	0
Mayo	Cuerpo De Bomberos	Pichincha	1	0	0
Agosto	Comando Conjunto De Las Fuerzas Armadas	Pichincha	1	12	30.000

**Secretaría de Gestión de Riesgos**

Dirección: CIS ECU 9-1-1, Av. Samborondón, Km 0,5  
 Código postal: 092302 / Samborondón-Ecuador  
 Teléfono: +593-4-259 3500  
 www.gestionderiesgos.gob.ec

Mes	Institución	Provincias Atendidas	Número de Intervenciones	Número de Descargas de Agua	Total, de Litros Descargados
	Cuerpo De Bomberos	Pichincha	15	116	49.200
	Empresa Privada	Pichincha	1	21	9.450
	Policía Nacional	Pichincha	1	17	7.650
Septiembre	Comando Conjunto De Las Fuerzas Armadas	Pichincha	25	61	136.900
	Cuerpo De Bomberos	Pichincha	40	124	55.800
	Empresa Privada	Pichincha	19	49	22.050
	Policía Nacional	Pichincha	3	26	11.700
	Comando Conjunto De Las Fuerzas Armadas	Loja	12	10	25.000
Total			124	436	347.750

Fuente: Unidades de Monitoreo - SNDGR. 16/10/2023 11:00

Nota: El número de intervenciones corresponde a la suma de intervenciones de reconocimiento (sobrevuelos)

## 8. COE activados, casos representativos y acciones de respuesta

Por Incendios forestales desde el 01/01/2023 hasta la presente fecha se han activado los siguientes COE:

COE Cantonales (04)

No.	Provincia	Cantón	Fecha de activación	Estado
1	Tungurahua	Pelileo	12/10/2023	Vigente
2	Carchi	Mira	23/09/2023	Vigente
3	Loja	Loja	31/08/2023	No Vigente
4	Loja	Quilanga	22/09/2023	No Vigente
5	Pichincha	Quito	06/09/2023	No Vigente

COE Provinciales (03)

No.	Provincia	Fecha de activación	Estado
1	Carchi	02/10/2023	Vigente
2	Bolívar	25/09/2023	No Vigente
3	Loja	01/08/2023	No Vigente

Entre los casos más relevantes ocurridos durante los últimos 15 días podemos mencionar los siguientes:

### Zona 1

- Imbabura/ Cotacachi/ Imantag/Pantavi \_ Páramos de Piñan\_ Parque Nacional Cotacachi Cayapas (PNCC)**, el 08/10/2023, se produjo un incendio forestal en el límite de los cantones Cotacachi y Urcuquí, en una zona de difícil acceso, al momento se encuentra **liquidado**.

Un bombero resultó afectado por la altura e inhalación de humo, se le brindó atención pre-hospitalaria, y al momento se encuentra estable.

- 410,89 hectáreas consumidas de vegetación de páramo (pajonal).
- 1 persona afectada

Cuerpo de Bomberos Urcuquí con apoyo del Cuerpo Bomberos de Cotacachi, GAD Cantonal de Urcuquí y Cotacachi, GAD Parroquiales, Cabildos de Comunidades, Juntas de Agua, brigadas de Guardaparques del PNCC – MATTE y comuneros de los sectores: Piñan, Buenos Aires, Cahuasquí, Peribuela, entre otros, realizaron trabajos de control y sofocación del flagelo.

GAD cantonal Urcuquí, mediante fortalecimiento institucional, entregó kits de refrigerio e hidratación al personal que realizó los trabajos de sofocación y liquidación del flagelo.

- Carchi/ Bolívar/ Monte Olivo/ Motilón**, el 04/10/2023 se suscitó un incendio forestal en una zona de difícil acceso, el incendio se encuentra **liquidado**.

El incendio forestal afectó vegetación de matorrales y arbustos, también a 1 propietario con 20 ha. de bosque de eucalipto afectado.

- 150 hectáreas de cobertura vegetal quemadas (30 ha. de matorrales, arbustos y 20 ha. de plantación forestal -bosque de eucalipto).
- 1 familia afectada (4 personas)

Cuerpo de Bomberos Bolívar con apoyo de moradores del sector realizaron los trabajos de control y sofocación del flagelo.

- Carchi/ Bolívar/ Los Andes/ El Tablón, EL Garbanzal, Loma de Cabras, El Izal**, el 02/10/2023 por causas desconocidas se suscitó un incendio forestal. Al momento el incendio forestal se encuentra **liquidado**

- 400 hectáreas de vegetación de matorral

## Secretaría de Gestión de Riesgos

Dirección: CIS ECU 9-1-1, Av. Samborondón, Km 0,5

Código postal: 092302 / Samborondón-Ecuador

Teléfono: +593-4-259 3500

www.gestionderiesgos.gob.ec

## SitRep No. 50 – Incendios Forestales

INFORME DE SITUACIÓN NACIONAL

Este Informe cubre el período de 01.01.2023 al 16.10.2023

El próximo SITREP será emitido el martes 17 de octubre, o en caso de generarse nueva actividad relevante

Cuerpo de Bomberos Bolívar conjuntamente con Cuerpo de Bomberos Montúfar **realizaron levantamiento del área afectada.**

Cuerpo de Bomberos Bolívar con apoyo de los Cuerpo de Bomberos Tulcán, Huaca, Montúfar, Mira, Espejo y Pimampiro, realizaron los trabajos de control y sofocación del flagelo.

La SGR coordinó con los comandantes de los Cuerpos de Bomberos Mira y Montúfar para la atención del evento, también para que el Cuerpo de Bomberos Montúfar realice un sobrevuelo con el dron y determinar las afectaciones.

### Zona 3

- **Tungurahua / Baños de Agua Santa /Ligua/Capa Rosa**, el 12/10/2023, se encuentra en curso un incendio forestal, al momento se encuentra **liquidado**.
  - 45.95 hectáreas de achupallas y vegetación seca.Cuerpo de Bomberos Baños con el apoyo de Cuerpo de Bomberos Patate realizan trabajos de sofocación y liquidación del flagelo.
- **Tungurahua / Pelileo / Pelileo / Sector Las Hamacas del río al frente-avanzó a Cotaló**, desde el 11/10/2023, se suscitó un incendio forestal, que al momento se encuentra **liquidado**.
  - 70 hectáreas consumidas de pajonal y plantas nativasCuerpo de Bomberos Pelileo y Cevallos realizaron la sofocación y liquidación del flagelo; los mismos que informan que el flagelo llegó a una avícola por lo que se procedió a evacuar a las aves.
- **Cotopaxi/ Latacunga / Belisario Quevedo (Guanailin) / Cerro Putzulagua**, el 11/10/2023, se produjo un incendio forestal que al momento se encuentra **liquidado**.
  - 50 hectáreas consumidas de pajonal y plantas nativas.Personal de Cuerpo de Bomberos Latacunga realizó las tareas de sofocación y liquidación del flagelo.
- **Chimborazo / Riobamba / Pungala / En la loma frente a Pungala**, el 07/10/2023, se produjo un incendio forestal que al momento se encuentra **liquidado**.
  - 30 hectáreas consumidas de pajonal y matorral.C.B. Riobamba realizó labores de sofocación y liquidación del flagelo.
- **Chimborazo / Colta /Columbe/ Caserío Columbe**, el 07/10/2023, se produjo un incendio forestal, que al momento se encuentra **liquidado**.
  - 0.03 hectáreas de vegetación seca.
  - 1 persona fallecidaCuerpo de bomberos Colta liquidó el incendio en su totalidad y confirmó que la persona falleció debido al incendio forestal.
- **Chimborazo / Riobamba / Pungala / En la loma frente a Pungala**, el 07/10/2023, se produjo un incendio forestal el cual se encuentra **liquidado**.
  - 20 hectáreas de vegetación nativa y pastizales.Cuerpo de Bomberos Nabón liquidó el flagelo y dieron por finalizadas las labores de sofocación del flagelo.  
SGR coordinó la atención del evento y realizó constante monitoreo
- **Chimborazo / Riobamba / Pungala / En la loma frente a Pungala**, el 07/10/2023, se produjo un incendio forestal el cual se encuentra **liquidado**.
  - 18 hectáreas de vegetación del lugar.Cuerpo de Bomberos Deleg liquidó el flagelo y dio por finalizadas las labores de sofocación del flagelo.  
SGR coordinó la atención del evento y realizó constante monitoreo

### Zona 6

- **Azuay/Paute/San Cristóbal/El Descanso**, el 15/10/2023 se suscitó un incendio forestal, el cual se encuentra **activo**.
  - 10 hectáreas de bosque primario (Información preliminar)

### Secretaría de Gestión de Riesgos

Dirección: CIS ECU 9-1-1, Av. Samborondón, Km 0,5

Código postal: 092302 / Samborondón-Ecuador

Teléfono: +593-4-259 3500

www.gestionderiesgos.gob.ec

## SitRep No. 50 – Incendios Forestales

INFORME DE SITUACIÓN NACIONAL

Este Informe cubre el período de 01.01.2023 al 16.10.2023

El próximo SITREP será emitido el martes 17 de octubre, o en caso de generarse nueva actividad relevante

Cuerpo de Bomberos Paute realizan las tareas de control y sofocación del evento.

- **Azuay/Gualaceo/Zhidmad/Bellavista**, el 03/10/2023 se suscitó un incendio forestal.

Cuerpo de Bomberos Gualaceo indica que el incendio forestal se encuentra **liquidado** en su totalidad.

- 20 hectáreas vegetación del lugar

Cuerpo de Bomberos Gualaceo realizó la inspección de la zona afectada y finalizó las labores de sofocación y liquidación del flagelo.

- **Azuay/Sigsig/Sigsig/Narig**, el 02/10/2023 se suscitó un incendio forestal, el incendio encuentra **liquidado**.

- 35 hectáreas de bosque de eucalipto.

Cuerpo de Bomberos Sigsig realizó labores de sofocación y liquidación del flagelo.

### Zona 7

- **Loja/Loja/San Sebastián/Zamora Huayco** el día jueves 05/10/2023, se produjo un incendio forestal que al momento se reporta **liquidado** con una afectación aproximada de:

- 81 hectáreas de yaragua, bosque de pino y eucalipto.

Cuerpo de Bomberos de Loja realizó las labores de sofocación y liquidación del flagelo.

SGR UMEVA CZ7 coordinó la atención del evento y realizó monitoreo.

- **Loja/Loja/Yangana/Maco**, el día jueves 05/10/2023, se produjo un incendio forestal que al momento se reporta **liquidado** con una afectación aproximada de:

- 190,93 hectáreas pastizal, bosque de pino y eucalipto.

Cuerpo de Bomberos de Loja (estaciones Vilcabamba y Malacatos) realizaron las labores de sofocación y liquidación del flagelo.

Guardabosques del MAATE y voluntarios de la comunidad colaboraron con la liquidación del flagelo.

SGR UMEVA CZ7 coordinó la atención del evento y realizó monitoreo.

- **Loja/Loja/Malacatos/La Orta, Landangui**, el 02/10/2023 se produjo un incendio forestal, el cual se encuentra **liquidado**

- 50 hectáreas de pastizal aproximadamente

Cuerpo de Bomberos de Loja finalizó con los trabajos de liquidación del flagelo.

Personal de FFAA colaboró con las tareas de liquidación del flagelo.

### Zona 9

- **Pichincha / Quito / Pomasqui/ Cerro Casitagua – Rayo Cucho**, el 11/10/2023 se produjo un incendio forestal, el cual se encuentra **liquidada**.

- 1 persona herida (trasladada a casa de salud en condiciones estables ya fue dada de alta)
- 37 hectáreas consumidas de pajonal seco

Cuerpo de Bomberos de Quito realizó la atención prehospitalaria de la persona herida y culminó con las tareas de liquidación del flagelo.

### Secretaría de Gestión de Riesgos

Dirección: CIS ECU 9-1-1, Av. Samborondón, Km 0,5

Código postal: 092302 / Samborondón-Ecuador

Teléfono: +593-4-259 3500

www.gestionderiesgos.gob.ec

9. Mapas.

Mapa de hectáreas de cobertura de vegetal quemada (1 de enero del año 2023 a la fecha).

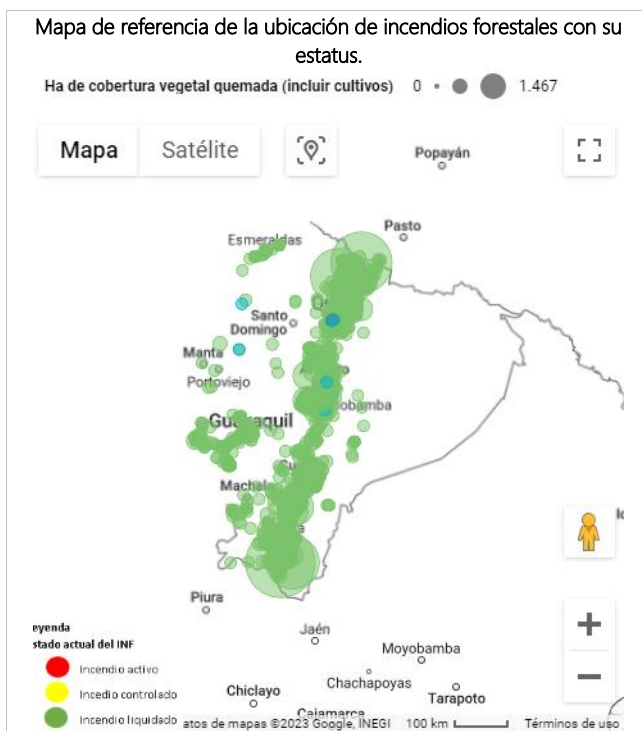
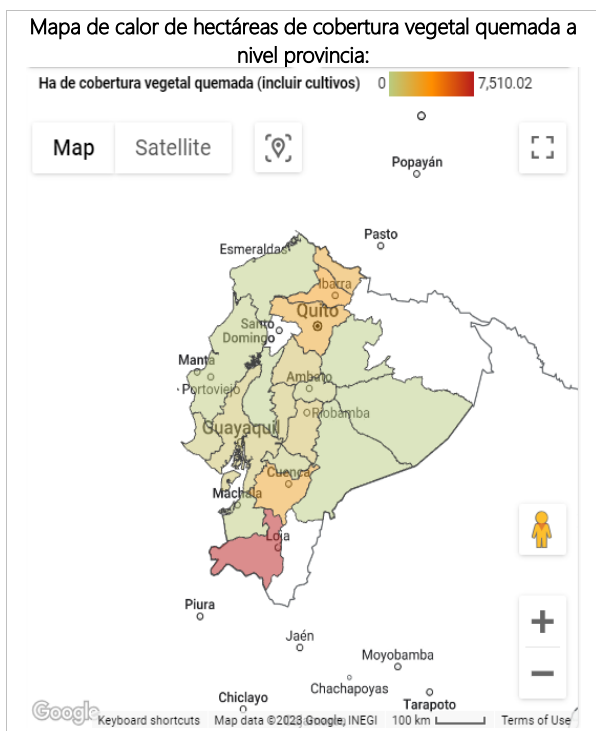



## SitRep No. 50 – Incendios Forestales

INFORME DE SITUACIÓN NACIONAL

Este Informe cubre el período de 01.01.2023 al 16.10.2023

El próximo SITREP será emitido el martes 17 de octubre, o en caso de generarse nueva actividad relevante

### Mapa de incendios forestales activos y controlados (al 16/10/2023 - 13:00)

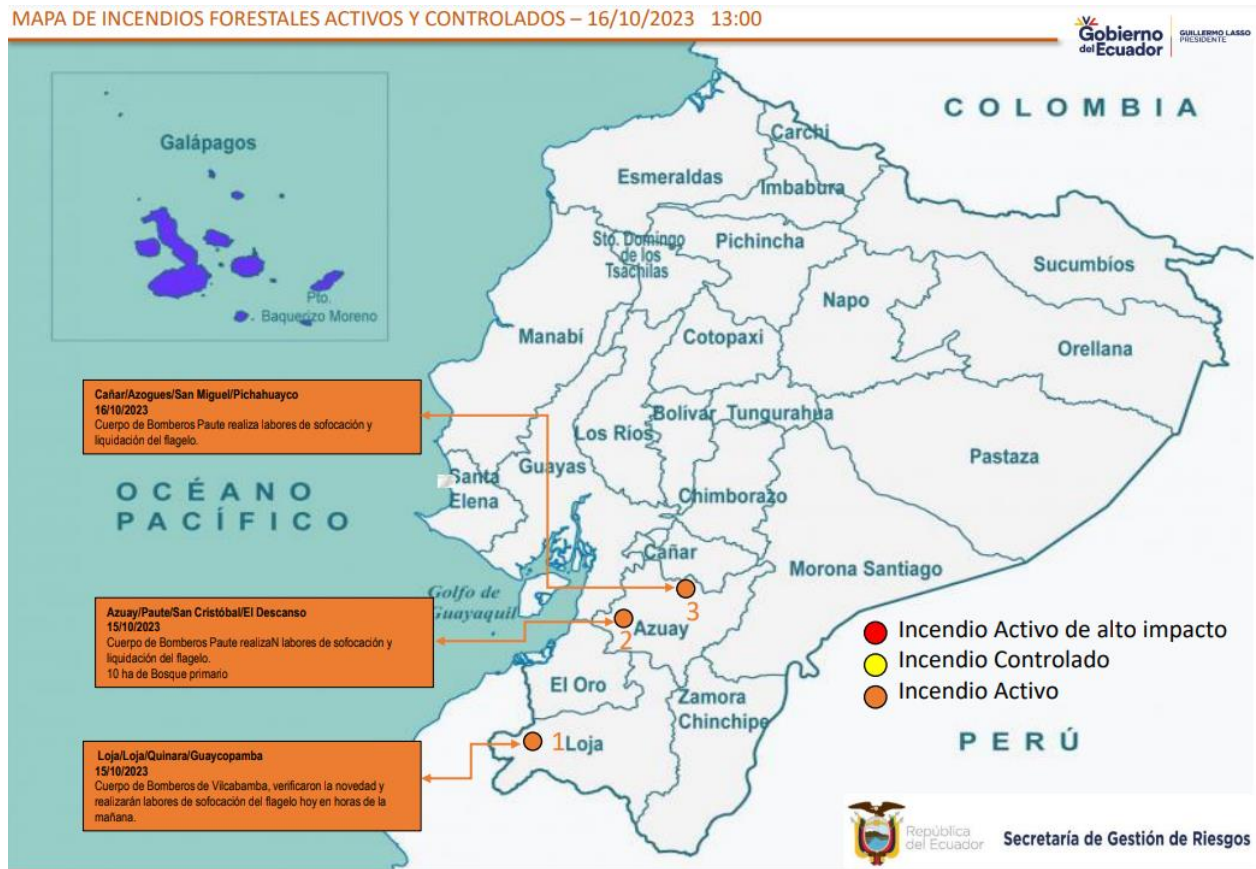

Fuente: Unidades de Monitoreo - SNDGR. 16/10/2023 13:00

*SitRep generado por la Dirección de Monitoreo de Eventos Adversos de la Secretaría de Gestión de Riesgos.*

**SitRep elaborado por:**

Nombre: Javier Revelo - Analista de Monitoreo  
 Correo electrónico: [segundo.revelo@gestionderiesgos.gob.ec](mailto:segundo.revelo@gestionderiesgos.gob.ec)  
 Teléfono: 042593500 ext. 1630

**SitRep aprobado por:**

Nombre: Mariana Quispi - Director de Monitoreo de Eventos Adversos  
 Correo electrónico: [director\\_monitoreo@gestionderiesgos.gob.ec](mailto:director_monitoreo@gestionderiesgos.gob.ec)  
 Teléfono: 042593500 ext. 1960

Para ser agregado o removido de esta lista de SitRep, por favor envíe un correo electrónico a [sala.nacional@gestionderiesgos.gob.ec](mailto:sala.nacional@gestionderiesgos.gob.ec)  
 Para más información, visite nuestro sitio Web: <https://www.gestionderiesgos.gob.ec/informes-de-situacion-actual-por-eventos-adversos-ecuador/>

**Secretaría de Gestión de Riesgos**

Dirección: CIS ECU 9-1-1, Av. Samborondón, Km 0,5  
 Código postal: 092302 / Samborondón-Ecuador  
 Teléfono: +593-4-259 3500  
[www.gestionderiesgos.gob.ec](http://www.gestionderiesgos.gob.ec)

