

## 1. Puntos importantes

- Desde el 1 de enero de 2023 hasta la fecha, en 20 provincias 100 cantones y en 421 parroquias se han visto afectados a causa de **2.187 incendios forestales**, ocasionando la pérdida de **16.863,36 hectáreas de cobertura vegetal**.
- Las provincias con mayores pérdidas en cobertura vegetal son: Loja, Imbabura, Azuay, Pichincha, Carchi, Chimborazo, Cotopaxi, Tungurahua, Guayas, El Oro, Cañar y Santa Elena.
- A partir del mes de junio se evidenció un incremento en el número de eventos recurrentes por incendios forestales.

**NIVEL DE AFECTACIÓN**

**3**

Calificación realizada con base al Manual del COE 2017

## 2. Situación Hidrometeorológica actual.

De acuerdo al Boletín No. 264 de "Predicción de focos de calor" emitido por el INAMHI, para el 21 de septiembre de 2023. La Dirección de Pronósticos y Alertas Hidrometeorológicas del INAMHI, basándose en la información que se obtiene del modelo Numérico WRF, emite el siguiente pronóstico:

### Índice HAINES

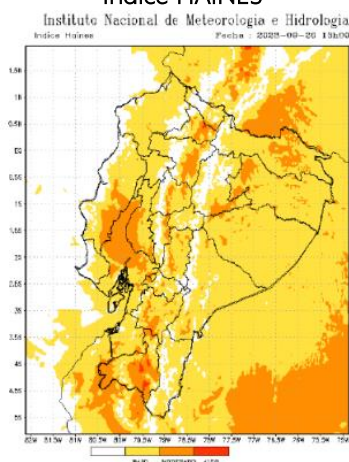

En caso de la activación de un incendio forestal, la probabilidad de propagación es alta en la Sierra

**Región Litoral:** Entre bajo y moderado.  
**Región Interandina:** Entre moderado y puntual alto.  
**Región Oriental:** Entre bajo y moderado.

### Temperatura Máxima

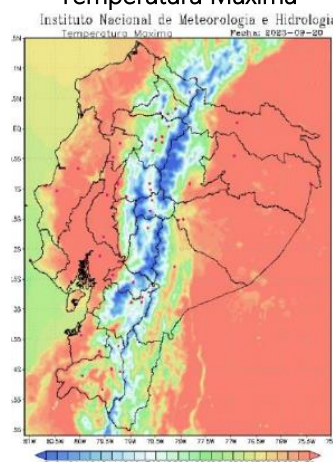

**Región Litoral:** Entre 24 a 32 °C;  
**Región Interandina:** Entre 20 a 30 °C;  
**Región Oriental:** Entre 24 a 34 °C.

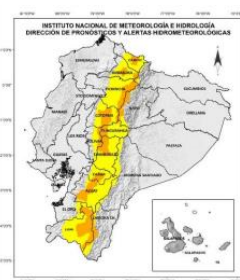

Además de acuerdo al boletín No. 44, estatus advertencia emitido por el INAMHI el 19/09/2023, vigente desde 07H00 del 20 de septiembre hasta las 17H00 del 22 de septiembre de 2023. Se prevé que se incremente la velocidad y las ráfagas de viento en la región Interandina y estribaciones de cordillera oriental.

**Región Interandina:** La intensidad de las ráfagas serían más probables entre las 10:00 y 16:00. Se espera que los días más ventosos e intensos sean el **miércoles 20 y jueves 21 de septiembre de 2023**. Hay que tomar precaución en zonas de media y alta montaña señaladas con tonalidad **naranja** en el mapa de nivel de amenaza.

## 3. Incendios activos y controlados.

Mediante monitoreo realizado con los puntos focales del Sistema Nacional Descentralizado de Gestión de Riesgos en territorio, a la hora de corte de este informe, se reporta 6 incendios forestales activos.

06 incendios activos				
Provincia	Cantón	Parroquia	Sector	Afectación (Ha)
Guayas	Guayaquil	Tarqui	Av. Juan Tanca Marengo – en la facultad de Ciencias Naturales	--
Cotopaxi	Pujilí	Angamarca	Loma Grande	--

## Secretaría de Gestión de Riesgos

Dirección: CIS ECU 9-1-1, Av. Samborondón, Km 0,5  
 Código postal: 092302 / Samborondón-Ecuador  
 Teléfono: +593-4-259 3500  
 www.gestionderiesgos.gob.ec

## SitRep No. 32 – Incendios Forestales

INFORME DE SITUACIÓN NACIONAL

Este Informe cubre el período de 01.01.2023 al 21.09.2023

El próximo SITREP será emitido el viernes 22 de septiembre, o en caso de generarse nueva actividad relevante

06 incendios activos				
Provincia	Cantón	Parroquia	Sector	Afectación (Ha)
Chimborazo	Riobamba	San Luis	En la vía Riobamba - Macas [E-46] en frente de la mina de ripio.	--
Loja	Quilanga	San Antonio de Las Aradas	Santa Rosa	150
Loja	Loja	Vilcabamba	Nambonuma	--
Bolívar	Guaranda	Veintimilla	Las Herrerías, vía a Gallorumi	10

Fuente: Unidades de Monitoreo - SNDGR. 21/09/2023 13:20

### 4. Eventos Peligrosos y Afectaciones - Resumen.

Desde el 01 de enero del 2023 a la fecha, se han registrado 2.187 incendios forestales, distribuidos de la siguiente manera:

No.	Provincia	No. de Incendios Forestales	Porcentaje de Eventos	Ha. de Cobertura Quemada	Porcentaje de Ha. De Cobertura Quemada
1	Loja	145	6,63%	4744,015	28,13%
2	Imbabura	316	14,45%	2984,453	17,70%
3	Azuay	313	14,31%	2254,076	13,37%
4	Pichincha	639	29,22%	2238,943	13,28%
5	Carchi	62	2,83%	1098,220	6,51%
6	Chimborazo	86	3,93%	1028,435	6,10%
7	Cotopaxi	100	4,57%	777,750	4,61%
8	Tungurahua	119	5,44%	394,243	2,34%
9	Guayas	162	7,41%	374,184	2,22%
10	El Oro	25	1,14%	273,100	1,62%
11	Cañar	138	6,31%	253,880	1,51%
12	Santa Elena	24	1,10%	238,000	1,41%
13	Manabí	3	0,14%	82,010	0,49%
14	Bolívar	22	1,01%	80,085	0,47%
15	Esmeraldas	19	0,87%	25,729	0,15%
16	Morona Santiago	10	0,46%	15,230	0,09%
17	Galápagos	1	0,05%	1,000	0,01%
18	Los Ríos	1	0,05%	0,003	0,00%
19	Pastaza	1	0,05%	0,003	0,00%
20	Napo	1	0,05%	0,002	0,00%
<b>Suma Total</b>		<b>2187</b>	<b>100,00%</b>	<b>16863,36</b>	<b>100,00%</b>

Fuente: Unidades de Monitoreo - SNDGR. 21/09/2023 10:30

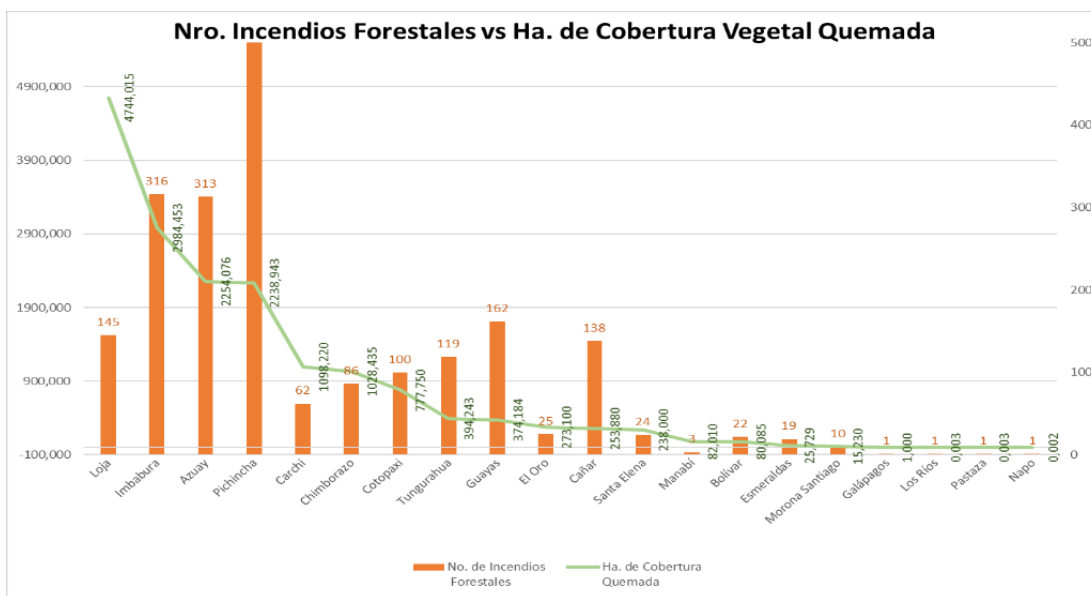

Fuente: Unidades de Monitoreo - SNDGR. 21/09/2023 10:30

### 5. Eventos Peligrosos y Afectaciones - Resumen.

Afectación a Personas:



Heridos:

3



Fallecidos:

1

### Secretaría de Gestión de Riesgos

Dirección: CIS ECU 9-1-1, Av. Samborondón, Km 0,5  
 Código postal: 092302 / Samborondón-Ecuador  
 Teléfono: +593-4-259 3500  
 www.gestionderiesgos.gob.ec

## SitRep No. 32 – Incendios Forestales

INFORME DE SITUACIÓN NACIONAL

Este Informe cubre el período de 01.01.2023 al 21.09.2023

El próximo SITREP será emitido el viernes 22 de septiembre, o en caso de generarse nueva actividad relevante

### Afectación a Viviendas:

	Viviendas afectadas:	3		Viviendas destruidas:	3
---	----------------------	---	---	-----------------------	---

### Afectación a servicios básicos esenciales e infraestructura:

Infraestructura educativa		Cobertura vegetal quemada (hectáreas)			
	*Unidades Educativas afectadas:	1		Cobertura vegetal quemada:	16.863,36
	Total de unidades impactadas:	1		Total de superficie cobertura vegetal impactada:	16.863,36

### Afectación de Bienes Privados e Infraestructura

	**Bienes privados afectados:	8		***Bienes privados destruidos:	4
				****Bienes públicos afectados:	1

### Afectación a medios de vida

	*****Animales muertos:	60
---	------------------------	----

Fuente: Unidades de Monitoreo - SNDGR. 21/09/2023 10:30

**Nota aclaratoria:** Toda la información de cifras mostradas en el presente Informe, está sujeta a variación en virtud del levantamiento continuo de información.

- \* Corresponde a un incendio forestal suscitado en los predios de una Unidad Educativa, el evento afectó parcialmente las paredes de 3 aulas.
- \*\* Corresponde a una cabaña de construcción, implementos para riego (3 mangueras), bodegas de material reciclado y almacenaje, construcción no habitada, bodega, chanchera y galpón de pollos.
- \*\*\* Corresponden a 1 estructura de madera que servía como bodega, una estructura deshabitada que fue destruida en su totalidad y que se encontraba en medio del área del incendio forestal y 2.000 metros de manguera de riego.
- \*\*\*\* 150 metros de manguera de agua de consumo
- \*\*\*\*\* Corresponde a animales de granja muertos (gallinas)

## 6. Detalle de afectaciones por provincias (del 01 de enero de 2023 a la fecha).

No.	Provincia	No. de Incendios Forestales	Ha. de Cobertura Quemada	Personas Fallecidas	Personas Heridas	Viviendas Afectadas	Est. Educativos Afectados	Bienes Privados Afectados	Bienes Privados Destruídos	Bienes Públicos Afectados	Animales Muertos
1	Loja	145	4744,015	1	0	0	0	3	0	0	0
2	Imbabura	316	2984,453	0	0	0	0	0	0	0	0
3	Azuay	313	2254,076	0	2	0	0	1	0	0	0
4	Pichincha	639	2238,943	0	1	0	0	4	0	0	0
5	Carchi	62	1098,220	0	0	1	1	0	1	1	60
6	Chimborazo	86	1028,435	0	0	0	0	0	0	0	0
7	Cotopaxi	100	777,750	0	0	0	0	0	0	0	0
8	Tungurahua	119	394,243	0	0	0	0	0	0	0	0
9	Guayas	162	374,184	0	0	0	0	0	0	0	0
10	El Oro	25	273,100	0	0	0	0	0	0	0	0
11	Cañar	138	253,880	0	0	1	0	0	3	0	0
12	Santa Elena	24	238,000	0	0	1	0	0	0	0	0
13	Manabí	3	82,010	0	0	0	0	0	0	0	0
14	Bolívar	22	80,085	0	0	0	0	0	0	0	0
15	Esmeraldas	19	25,729	0	0	0	0	0	0	0	0
16	Morona Santiago	10	15,230	0	0	0	0	0	0	0	0
17	Galápagos	1	1,000	0	0	0	0	0	0	0	0
18	Los Ríos	1	0,003	0	0	0	0	0	0	0	0
19	Pastaza	1	0,003	0	0	0	0	0	0	0	0
20	Napo	1	0,002	0	0	0	0	0	0	0	0
Suma Total		2187	16863,3603	1	3	2	1	8	4	1	60

Fuente: Unidades de Monitoreo - SNDGR. 21/09/2023 10:30

\*Persona fallecida producto de la impresión e inhalación del humo en el cantón Loja, parroquia el Cisne sector Celén.

## Secretaría de Gestión de Riesgos

Dirección: CIS ECU 9-1-1, Av. Samborondón, Km 0,5  
Código postal: 092302 / Samborondón-Ecuador  
Teléfono: +593-4-259 3500  
www.gestionderiesgos.gob.ec

**Incendios forestales distribuidos por niveles de afectación:**

No.	Provincias	Nivel 1		Nivel 2		Nivel 3	
		INF	Ha. Afec.	INF	Ha. Afec.	INF	Ha. Afec.
1	Loja	22	17,52	61	270,000	62	4456,500
2	Imbabura	188	79,74	94	366,080	34	2538,635
3	Azuay	171	84,38	110	437,500	32	1732,200
4	Pichincha	571	69,86	38	128,000	30	2041,080
5	Carchi	21	15,85	18	92,000	23	990,370
6	Chimborazo	43	15,44	29	97,000	14	916,000
7	Cotopaxi	53	22,75	37	145,000	10	610,000
8	Tungurahua	81	27,74	27	95,500	11	271,000
9	Guayas	93	42,83	59	197,850	10	133,500
10	El Oro	5	5,00	12	47,500	8	220,600
11	Cañar	96	44,38	36	116,500	6	93,000
12	Santa Elena	5	4,00	14	39,000	5	195,000
13	Manabí	1	0,01	0	0,000	2	82,000
14	Bolívar	9	6,09	11	52,000	2	22,000
15	Esmeraldas	12	3,73	7	22,000	0	0,000
16	Morona Santiago	5	0,23	5	15,000	0	0,000
17	Galápagos	1	1,00	0	0,000	0	0,000
18	Los Ríos	1	0,003	0	0,000	0	0,000
19	Pastaza	1	0,00	0	0,000	0	0,000
20	Napo	1	0,002	0	0,000	0	0,000
<b>Suma Total</b>		<b>1380</b>	<b>440,55</b>	<b>558</b>	<b>2120,93</b>	<b>249</b>	<b>14301,89</b>

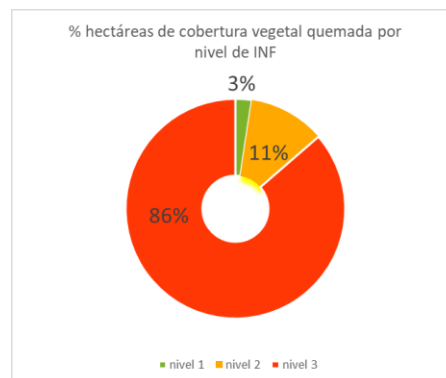

Nivel 1: afectación menor a 2 hectáreas  
 Nivel 2: afectación mayor o igual a 2 y menor a 10 hectárea  
 Nivel 3: afectación mayor o igual a 10 hectáreas

Fuente: Unidades de Monitoreo - SNDGR. 21/09/2023 10:30

**Incendios forestales distribuidos por meses de afectación:**

Los incendios forestales alcanzaron su menor recurrencia en el mes de abril (0,18%), a partir de entonces han venido incrementándose de manera sostenida, en lo que va del mes de **septiembre** presenta el mayor porcentaje (40,15%) de hectáreas de cobertura vegetal quemada, superando al mes de agosto.

Mes	Nro. Eventos	Ha. De Cobertura Vegetal Quemada	% Porcentaje de Eventos	% de Ha. De Cobertura Quemada
Enero	108	846,33	4,94%	5,02%
Febrero	99	339,33	4,53%	2,01%
Marzo	33	188,24	1,51%	1,12%
Abril	4	100,00	0,18%	0,59%
Mayo	23	1232,91	1,05%	7,31%
Junio	78	751,30	3,57%	4,46%
Julio	204	1700,78	9,33%	10,09%
Agosto	701	4934,23	32,05%	29,26%
Septiembre	937	6770,24	42,84%	40,15%
<b>Total general</b>	<b>2187</b>	<b>16863,36</b>	<b>100%</b>	<b>100%</b>

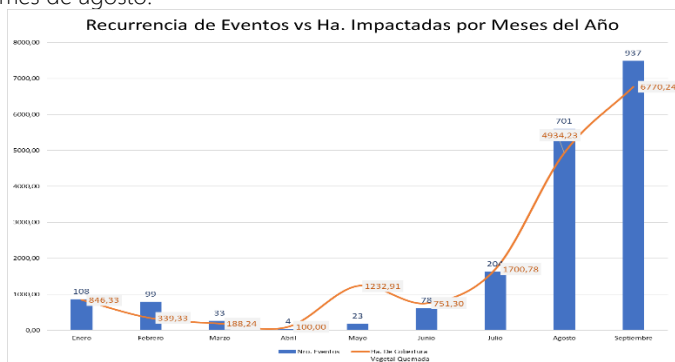

Fuente: Unidades de Monitoreo - SNDGR. 21/09/2023 10:30

**7. Recursos aéreos movilizados**

Durante el año 2023 fueron realizadas 45 intervenciones aéreas para reconocimiento y 409 descargas de agua para la extinción de incendios forestales:

Mes	Institución	Provincias Atendidas	Número de Intervenciones	Número de Descargas de Agua	Total de Litros Descargados
Enero	Comando Conjunto De Las Fuerzas Armadas	Pichincha	1	0	0
Enero	Cuerpo De Bomberos	Pichincha	4	0	0
Febrero	Cuerpo De Bomberos	Pichincha	1	0	0
Mayo	Cuerpo De Bomberos	Pichincha	1	0	0
Agosto	Comando Conjunto De Las Fuerzas Armadas	Pichincha	1	12	30.000
	Empresa Privada	Pichincha	1	21	9.450
	Cuerpo De Bomberos	Pichincha	15	116	49.200
	Policía Nacional	Pichincha	1	17	7.650
Septiembre	Comando Conjunto De Las Fuerzas Armadas	Pichincha	5	51	111.900
	Cuerpo De Bomberos	Pichincha	9	117	52.650
	Empresa Privada	Pichincha	4	49	22.050

## SitRep No. 32 – Incendios Forestales

INFORME DE SITUACIÓN NACIONAL

Este Informe cubre el período de 01.01.2023 al 21.09.2023

El próximo SITREP será emitido el viernes 22 de septiembre, o en caso de generarse nueva actividad relevante

Mes	Institución	Provincias Atendidas	Número de Intervenciones	Número de Descargas de Agua	Total de Litros Descargados
	Policía Nacional	Pichincha	2	26	11.700
	<b>Total</b>		<b>45</b>	<b>409</b>	<b>294.600</b>

Fuente: Unidades de Monitoreo - SNDGR. 21/09/2023 10:30

Nota: El número de intervenciones corresponde a la suma de intervenciones de reconocimiento (sobrevuelos)

### 8. Eventos de mayor impacto en los últimos 15 días.

Entre los casos más relevantes ocurridos durante los últimos 15 días podemos mencionar los siguientes:

#### Zona 1

- **Imbabura / San Miguel de Urququí / Urququí / San Antonio**, Desde la madrugada del 09/09/2023 se retomó los trabajos de sofocación y liquidación del flagelo, se informa que el incendio se propagó al sector de La Banda (camino antiguo a Tumbabiro). el evento al momento se encuentra **liquidado**
  - 394,04 hectáreas quemadas de vegetación de matorrales.

Cuerpo de Bomberos Urququí realizó los trabajos de control y sofocación del flagelo, con apoyo del GAD Cantonal de Urququí, de la comunidad en general, así como de la empresa pública y privada, quienes, desde sus capacidades, apoyaron en la sofocación y liquidación del flagelo.

#### Zona 2

- **Pichincha / Cayambe / Cangahua / La Compañía** el 13/09/2023 se produjo un incendio forestal. El incendio forestal al momento se encuentra **liquidado**. Cuerpo de Bomberos Cayambe reinicia los trabajos de sofocación.
  - 20 hectáreas de matorral.

Cuerpo de Bomberos Cayambe realizó la sofocación y liquidación

#### Zona 3

- **Cotopaxi / Pujilí / Pujilí / Caserío Collas Bajo**. El 19/09/2023, Se produjo un incendio forestal el mismo que al momento al momento el evento se encuentra **liquidado**.
  - 10 ha de maleza y vegetación seca.

C.B. Pujilí realizó las labores de sofocación del flagelo. SGR monitoreó el evento.
- **Chimborazo/ Chunchi / Gonzol / Lulin Grande**, Hacienda Malpán, el 09/09/2023 se suscitó un incendio forestal, al momento el evento se encuentra **liquidado**.
  - 100 ha de vegetación seca y bosque de pino.

Personal de CB Chunchi realizaron los trabajos de sofocación y liquidación del flagelo. SGR monitoreó el evento y realizó una inspección para determinar las afecciones del evento.
- **Chimborazo/ Alausí / Guasuntos / Dalincocha**, el 09/09/2023 se suscitó un incendio forestal, al momento el evento se encuentra **liquidado**.
  - 45 Ha aprox. de afectación de hoja de árboles de pino y de pajonal. (hasta el momento) Cuerpo de Bomberos Alausí finalizó las labores de sofocación y liquidación del flagelo.

SGR coordinó la atención del evento y realizó constante monitoreo.
- **Chimborazo / Alausí / Sibambe / Pitishí**, el 07/09/2023 se suscitó un incendio forestal, al momento el evento se encuentra **liquidado**.
  - 30 ha. de pajonal nativo.

Cuerpo de Bomberos Alausí realizó las labores de sofocación y liquidación del flagelo.

#### Zona 5

- **Bolívar/Guaranda/Veintimilla/Las Herrerías, vía a Gallorumi**, el 20/09/2023 por causas desconocidas se suscitó un incendio forestal. Bomberos Guaranda informa que retomaron hoy los trabajos de sofocación del incendio que al momento continúa **activo**.
  - 10 ha. de pajonal seco

Personal del Cuerpo de Bomberos Guaranda con apoyo del Bomberos de Chimbo y San Miguel continúan en el lugar realizando labores de sofocación del flagelo.

### Secretaría de Gestión de Riesgos

Dirección: CIS ECU 9-1-1, Av. Samborondón, Km 0,5

Código postal: 092302 / Samborondón-Ecuador

Teléfono: +593-4-259 3500

www.gestionderiesgos.gob.ec

## Zona 6

- **Azuay/Nabón/Las Nieves/San Marcos**, el 18/09/2023 por causas desconocidas se produjo un incendio forestal. al momento el evento se encuentra **liquidado**
  - 30 ha. de Bosque primario y ChaparroCuerpo de Bomberos Nabón realizó la inspección de la zona y finalizó las labores de atención a la emergencia.
- **Azuay/Nabón/El Progreso/Yaritzagua**. Desde el 14/09/2023, se suscitó un incendio forestal el cual, al momento se encuentra **liquidado**.
  - 150 ha. de bosque primario y pino.Cuerpo de Bomberos Nabón con apoyo de Bomberos Cuenca y Brigada BRIF del Azuay realizaron labores de sofocación y liquidación.
- **Azuay/Sigsig/Sígsig/Shabalula**. El 12/09/2023, se suscitó un incendio forestal el cual, al momento se encuentra **liquidado**.
  - 30 ha. de vegetación del lugarCuerpo de Bomberos Sigsig con apoyo del personal de FFAA realizaron labores de sofocación y liquidación.
- **Azuay/Gualaceo/Simón Bolívar/Gañansol**. El 12/09/2023, se suscitó un incendio forestal el cual, al momento se encuentra **liquidado**.
  - 25 ha. De ChaparroCuerpo de Bomberos Gualaceo realizó labores de sofocación y realizó inspección en el lugar del evento.

## Zona 7

- **Loja/Quilanga/San Antonio de las Aradas/Santa Rosa**, el 16/09/2023, por causas desconocidas se encuentra en **activo** un incendio forestal, que al momento se sitúa en dos parroquias de la provincia de Loja (El Ingenio y Santa Rosa)
  - 150 Ha. Aproximadamente de vegetaciónSGR realizó la activación para la movilización de equipos BRIF de El Oro con la finalidad de apoyar en las tareas de liquidación del flagelo. Cuerpo de Bomberos Espíndola, Quilanga y FFAA continúan con labores de sofocación y liquidación. Personal Técnico de MAATE confirmó las hectáreas consumidas
- **Loja/Loja/Malacatos/Landangui**, Cerro Orta, el 12/09/2023 se produjo un incendio forestal, actualmente el incendio se encuentra **liquidado**.
  - 80 hectáreas de vegetación nativa aproximadamente.Cuerpo de Bomberos de Loja, culminó labores de sofocación y liquidación del flagelo. Personal de FF.AA. apoyaron en la sofocación y liquidación del flagelo. SGR coordinó la atención del evento y realizó constante monitoreo.
- **Loja/Loja/Carigán/Villonaco, vía Catamayo**, el 08/09/2023 se produjo un incendio forestal, actualmente El incendio se encuentra **liquidado**.
  - 238 hectáreas de vegetación nativa y bosque de pinos.Cuerpo de Bomberos de Loja, finalizaron las labores de sofocación y **liquidación** del flagelo. SGR coordinó la atención del evento y realiza constante monitoreo.
- **Loja/Loja/Vilcabamba/Yamburara Alto**, el 07/09/2023 se produjo un incendio forestal actualmente el flagelo se encuentra **liquidado**.
  - 263 hectáreas de bosque de pino y pastizales.Cuerpo de Bomberos de Loja (Estación Vilcabamba), finalizó los trabajos de liquidación del flagelo.
- **Loja/Espíndola/Amaluza/Varios sectores**, el 07/09/2023 se produjo un incendio forestal. El evento se encuentra **liquidado**, se registran las siguientes afectaciones:
  - 105 hectáreas de vegetación nativa y pastizales.Cuerpo de Bomberos de Quilanga, realizó las tareas de sofocación del evento.
- **Loja/Quilanga/San Antonio de las Aradas/Cerro Naimuro**, el 07/09/2023 se produjo un incendio forestal. El evento se encuentra **liquidado**, se registran las siguientes afectaciones:

## Secretaría de Gestión de Riesgos

Dirección: CIS ECU 9-1-1, Av. Samborondón, Km 0,5

Código postal: 092302 / Samborondón-Ecuador

Teléfono: +593-4-259 3500

www.gestionderiesgos.gob.ec

## SitRep No. 32 – Incendios Forestales

INFORME DE SITUACIÓN NACIONAL

Este Informe cubre el período de 01.01.2023 al 21.09.2023

El próximo SITREP será emitido el viernes 22 de septiembre, o en caso de generarse nueva actividad relevante

- 50 hectáreas de vegetación nativa y pastizales.  
Cuerpo de Bomberos de Quilanga, realizó las tareas de sofocación del evento.
- **Loja/Paltas/Casanga/El Naranjo, el 07/09/2023** se produjo un incendio forestal. El evento se encuentra **liquidado**, se registran las siguientes afectaciones:
  - 50 hectáreas de vegetación nativa y pastizales.  
Cuerpo de Bomberos de Paltas, realizó las tareas de sofocación del evento.

### Zona 9

- **Pichincha / Quito / Pifo / Vía a Papallacta**, desde el 13/09/2023 se suscitó un incendio forestal. Donde se identificó una línea de fuego de 7 km y con llamas a una altura de 4 a 5 metros.  
El incendio forestal al momento se encuentra **liquidado**.  
La afectación fue la siguiente de 40.6 hectáreas de pasto seco  
Cuerpo de Bomberos Quito realizó la sofocación del evento.

## 9. Mapa de hectáreas de cobertura de vegetal quemada (1 de enero del año 2023 a la fecha).

Mapa de calor de hectáreas de cobertura vegetal quemada a nivel

Mapa de referencia de la ubicación de incendios forestales con su estatus.

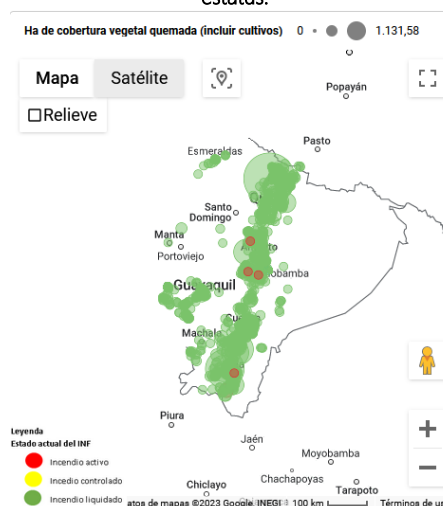
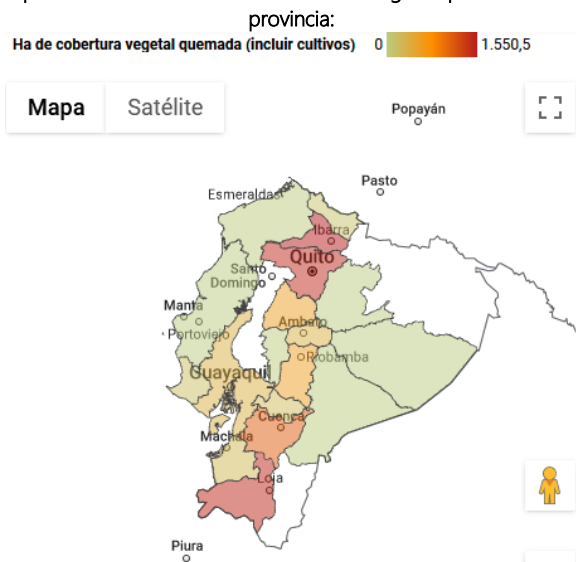

*SitRep generado por la Dirección de Monitoreo de Eventos Adversos de la Secretaría de Gestión de Riesgos.*

#### SitRep elaborado por:

Nombre: Javier Sarango - Analista de Monitoreo  
 Correo electrónico: jose.sarango@gestionderiesgos.gob.ec  
 Teléfono: 042593500 ext. 1630

#### SitRep aprobado por:

Nombre: Mariana Quispillo - Director de Monitoreo de Eventos Adversos  
 Correo electrónico: director.monitoreo@gestionderiesgos.gob.ec  
 Teléfono: 042593500 ext. 1960

Para ser agregado o removido de esta lista de SitRep, por favor envíe un correo electrónico a sala.nacional@gestionderiesgos.gob.ec  
 Para más información, visite nuestro sitio Web: <https://www.gestionderiesgos.gob.ec/informes-de-situacion-actual-por-eventos-adversos-ecuador/>

## Secretaría de Gestión de Riesgos

Dirección: CIS ECU 9-1-1, Av. Samborondón, Km 0,5  
 Código postal: 092302 / Samborondón-Ecuador  
 Teléfono: +593-4-259 3500  
[www.gestionderiesgos.gob.ec](http://www.gestionderiesgos.gob.ec)