

SitRep No. 27 – Incendios Forestales

INFORME DE SITUACIÓN NACIONAL

Este Informe cubre el período de 01.01.2023 al 13.09.2023

El próximo SITREP será emitido el jueves 14 de septiembre, o en caso de generarse nueva actividad relevante

1. Puntos importantes

- Desde el 1 de enero de 2023 hasta la fecha, en 19 provincias 98 cantones y en 415 parroquias se han visto afectados a causa de **1.783 incendios forestales**, ocasionando la pérdida de **14.294,36 hectáreas de cobertura vegetal**.
- Las provincias con mayores pérdidas en cobertura vegetal son: Loja, Imbabura, Azuay, Pichincha, Carchi, Chimborazo, Tungurahua, Guayas, El Oro y Santa Elena.
- A partir del mes de junio se evidenció un incremento en el número de eventos recurrentes por incendios forestales, intensificándose para el mes de septiembre.

NIVEL DE AFECTACIÓN

3

Calificación realizada con base al Manual del COE 2017

2. Situación Hidrometeorológica actual.

De acuerdo al **Boletín No. 256 de "Predicción de focos de calor"** emitido por el INAMHI, para el 13 de septiembre de 2023. La Dirección de Pronósticos y Alertas Hidrometeorológicas del INAMHI, basándose en la información que se obtiene del modelo Numérico WRF, emite el siguiente pronóstico:

Índice HAINES

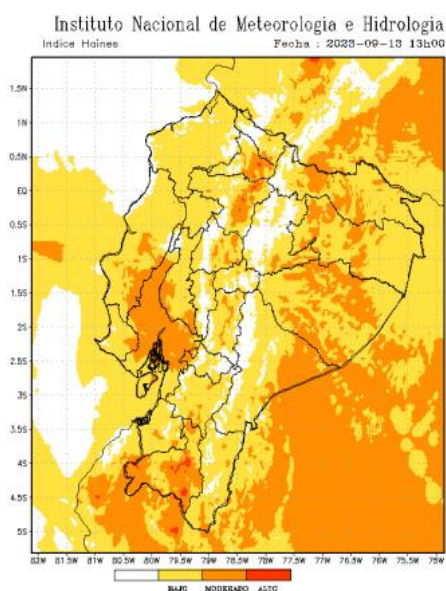

En caso de la activación de un incendio forestal, la probabilidad de propagación es moderada y puntual alta en la Sierra y moderada en Amazonía.

- Región Litoral:** Entre Bajo y moderado
- Región Interandina:** Entre moderado y puntual alto
- Región Oriental:** Entre bajo y Moderado

Temperatura Máxima

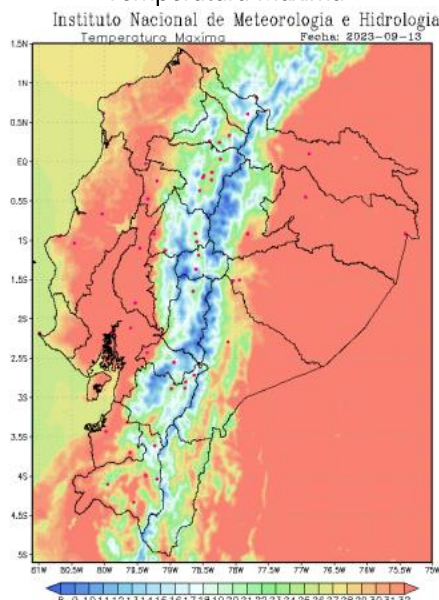

- Región Litoral:** Entre 25 a 33 °C;
- Región Interandina:** Entre 20 a 26 °C;
- Región Oriental:** Entre 24 a 32 °C.

3. Incendios activos y controlados.

Mediante monitoreo realizado con los puntos focales del Sistema Nacional Descentralizado de Gestión de Riesgos en territorio, a la hora de corte de este informe, se registran **04 incendios forestales activos**.

04 incendios activos				
Provincia	Cantón	Parroquia	Sector	Afectación (Ha)
Azuay	Gualaceo	Simón Bolívar	Gañansol	10
	Sigsig	Sigsig	Shabalula	30
Cotopaxi	Pujilí	Zumbahua	Caserío Tigua Páramo Alto	--
Loja	Loja	Punzara	Palmitas	--

Fuente: Unidades de Monitoreo - SNDGR. 13/09/2023 10:30

Secretaría de Gestión de Riesgos

Dirección: CIS ECU 9-1-1, Av. Samborondón, Km 0,5
 Código postal: 092302 / Samborondón-Ecuador
 Teléfono: +593-4-259 3500
 www.gestionderiesgos.gob.ec

4. Eventos Peligrosos y Afectaciones - Resumen.

Desde el 01 de enero del 2023 a la fecha, se han registrado **1.783 incendios forestales**, distribuidos de la siguiente manera:

Nro.	Provincia	Nro. de Incendios Forestales	% Porcentaje de Eventos	Ha. De Cobertura Quemada	% Porcentaje de Ha. Cobertura Quemada
1	Loja	123	6,90%	4238,02	29,65%
2	Imbabura	270	15,14%	2719,79	19,03%
3	Azuay	254	14,25%	1922,34	13,45%
4	Pichincha	515	28,88%	1915,55	13,40%
5	Carchi	49	2,75%	908,72	6,36%
6	Chimborazo	66	3,70%	888,26	6,21%
7	Tungurahua	104	5,83%	372,02	2,60%
8	Guayas	126	7,07%	308,18	2,16%
9	El Oro	25	1,40%	273,10	1,91%
10	Santa Elena	21	1,18%	230,00	1,61%
11	Cañar	108	6,06%	179,97	1,26%
12	Cotopaxi	74	4,15%	165,39	1,16%
13	Manabí	3	0,17%	82,01	0,57%
14	Bolívar	16	0,90%	53,08	0,37%
15	Esmeraldas	16	0,90%	21,70	0,15%
16	Morona Santiago	10	0,56%	15,23	0,11%
17	Galápagos	1	0,06%	1,00	0,01%
18	Los Ríos	1	0,06%	0,00	0,00%
19	Napo	1	0,06%	0,00	0,00%
Total:		1783	100%	14294,36	100%

Fuente: Unidades de Monitoreo - SNDGR. 13/09/2023 10:30

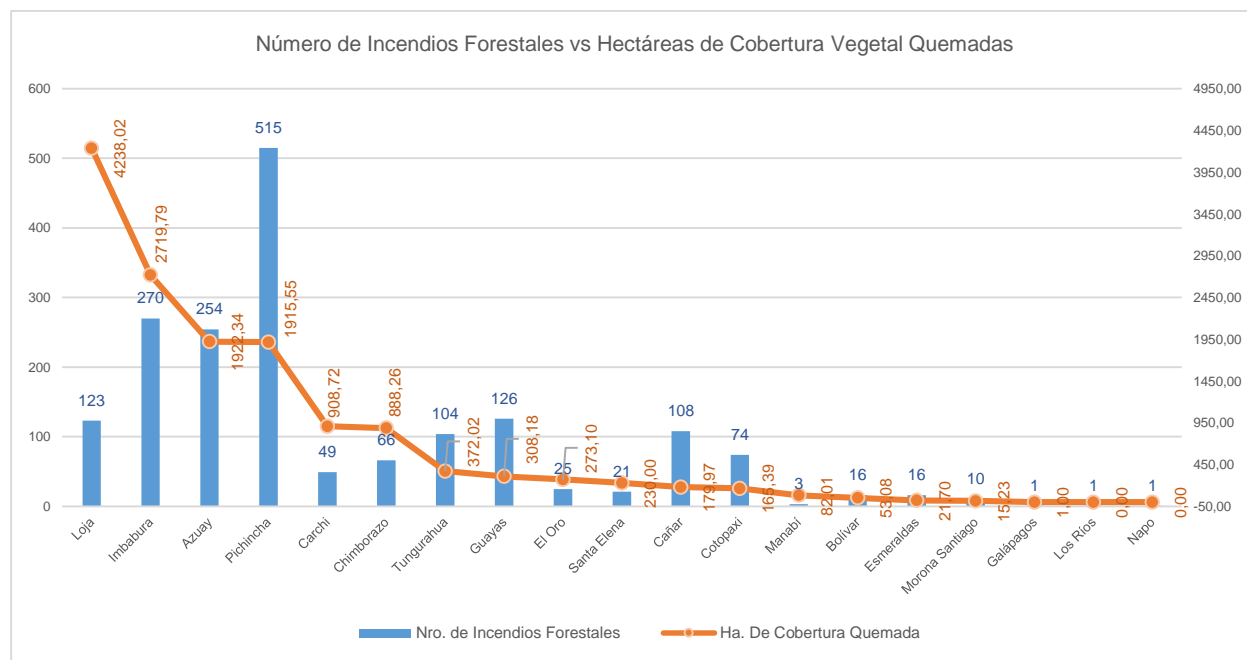

Fuente: Unidades de Monitoreo - SNDGR. 13/09/2023 10:30

Secretaría de Gestión de Riesgos

Dirección: CIS ECU 9-1-1, Av. Samborondón, Km 0,5
 Código postal: 092302 / Samborondón-Ecuador
 Teléfono: +593-4-259 3500
 www.gestionderiesgos.gob.ec

5. Eventos Peligrosos y Afectaciones - Resumen.

Afectación a Personas:			
	Heridos:	3	
	Afectados:	58	Fallecidos:
			1
Afectación a Viviendas:			
	Viviendas afectadas:	3	
Afectación a servicios básicos esenciales e infraestructura:			
Infraestructura educativa		Cobertura vegetal quemada (hectáreas)	
	*Unidades Educativas afectadas:	1	
	Total de unidades impactadas:	1	Cobertura vegetal quemada:
			14.294,36
			Total de superficie cobertura vegetal impactada:
			14.294,36
Afectación a Bienes Privados e Infraestructura			
	**Bienes privados afectados:	8	
			***Bienes privados destruidos:
			3
			****Bienes públicos destruidos:
			1
Afectación a medios de vida			
	*****Animales muertos:	60	

Fuente: Unidades de Monitoreo - SNDGR. 13/09/2023 10:30

Nota aclaratoria: Toda la información de cifras mostradas en el presente Informe, está sujeta a variación en virtud del levantamiento continuo de información.

- * Corresponde a un incendio forestal suscitado en los predios de una Unidad Educativa, el evento afectó parcialmente las paredes de 3 aulas.
- ** Corresponde a una cabaña de construcción, implementos para riego (3 mangueras), bodegas de material reciclado y almacenaje, construcción no habitada, bodega, chanchera y galpón de pollos.
- *** Corresponde a 1 estructura de madera que servía como bodega, una estructura deshabitada que fue destruida en su totalidad y que se encontraba en medio del área del incendio forestal y 100 metros de manguera de riego.
- **** 150 metros de manguera de agua de consumo
- ***** Corresponde a animales de granja muertos (gallinas)

6. Detalle de afectaciones por provincias (del 01 de enero de 2023 a la fecha).

Nro.	Provincia	Nro. De Eventos	Ha. De Cobertura Quemada	Personas Afectadas	Personas Heridas	Personas Fallecidas	Viviendas Afectadas	Establecimientos Educativos Afectados	Bien Público Destruído	Bienes Privados Afectados	Bienes Privados Destruídos	Animales Muertos
1	Loja	123	4238,02	0	0	1	0	0	0	3	0	0
2	Imbabura	270	2719,79	2	0	0	0	0	0	0	0	0
3	Azuay	254	1922,34	0	2	0	0	0	0	1	0	0
4	Pichincha	515	1915,55	52	1	0	0	0	0	4	0	0
5	Carchi	49	908,72	0	0	0	0	0	0	0	0	0
6	Chimborazo	66	888,26	4	0	0	1	0	1	0	1	60
7	Tungurahua	104	372,02	0	0	0	0	0	0	0	0	0
8	El Oro	126	308,18	0	0	0	0	0	0	0	0	0
9	Guayas	25	273,10	0	0	0	0	0	0	0	0	0
10	Cañar	21	230,00	0	0	0	1	0	0	0	0	0
11	Cotopaxi	108	179,97	0	0	0	1	0	0	0	2	0
12	Santa Elena	74	165,39	0	0	0	0	0	0	0	0	0
13	Bolívar	3	82,01	0	0	0	0	1	0	0	0	0
14	Esmeraldas	16	53,08	0	0	0	0	0	0	0	0	0
15	Morona Santiago	16	21,70	0	0	0	0	0	0	0	0	0
16	Manabí	10	15,23	0	0	0	0	0	0	0	0	0
17	Galápagos	1	1,00	0	0	0	0	0	0	0	0	0
18	Los Ríos	1	0,00	0	0	0	0	0	0	0	0	0
19	Napo	1	0,00	0	0	0	0	0	0	0	0	0
Total:		1783	14294,36	58	3	1	3	1	1	8	3	60

Fuente: Unidades de Monitoreo - SNDGR. 13/09/2023 10:30

*Persona fallecida producto de la impresión e inhalación del humo en el cantón Loja, parroquia el Cisne sector Celén.

Secretaría de Gestión de Riesgos

Dirección: CIS ECU 9-1-1, Av. Samborondón, Km 0,5

Código postal: 092302 / Samborondón-Ecuador

Teléfono: +593-4-259 3500

www.gestionderiesgos.gob.ec



República del Ecuador

SitRep No. 27 – Incendios Forestales

INFORME DE SITUACIÓN NACIONAL

Este Informe cubre el período de 01.01.2023 al 13.09.2023

El próximo SITREP será emitido el jueves 14 de septiembre, o en caso de generarse nueva actividad relevante

Incendios forestales distribuidos por niveles de afectación:

Nro.	Provincia	Nivel 1		Nivel 2		Nivel 3	
		INF	Ha. Af.	INF	Ha. Af.	INF	Ha. Af.
1	Loja	21	17,52	47	214,00	55	4006,50
2	Imbabura	161	60,95	79	314,76	30	2344,09
3	Azuay	131	68,64	97	384,50	26	1469,20
4	Pichincha	462	54,07	27	91,00	26	1770,48
5	Chimborazo	18	13,35	12	65,00	19	830,37
6	Carchi	32	13,26	22	72,00	12	803,00
7	Tungurahua	70	25,52	24	85,50	10	261,00
8	Guayas	71	31,78	45	142,90	10	133,50
9	El Oro	5	5,00	12	47,50	8	220,60
10	Santa Elena	5	4,00	11	31,00	5	195,00
11	Cañar	78	35,47	25	81,50	5	63,00
12	Cotopaxi	44	18,39	27	107,00	3	40,00
13	Manabí	1	0,01	0	0,00	2	82,00
14	Bolívar	6	5,08	10	48,00	0	0,00
15	Esmeraldas	10	3,70	6	18,00	0	0,00
16	Morona Santiago	5	0,23	5	15,00	0	0,00
17	Galápagos	1	1,00	0	0,00	0	0,00
18	Los Ríos	1	0,00	0	0,00	0	0,00
19	Napo	1	0,00	0	0,00	0	0,00
Total:		1123	357,96	449	1717,66	211	12218,74

Fuente: Unidades de Monitoreo - SNDGR. 13/09/2023 10:30

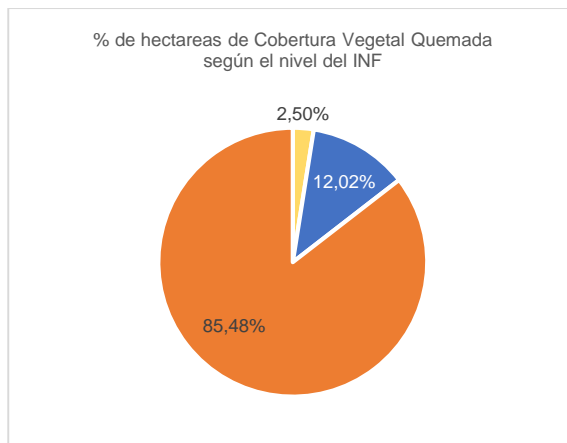

Nivel 1 = Afectación menor a 2 hectáreas
 Nivel 2 = Afectación mayor o igual a 2 y menor a 10 hectáreas
 Nivel 3 = Afectación mayor o igual a 10 hectáreas

Incendios forestales distribuidos por meses de afectación:

Los incendios forestales alcanzaron su menor recurrencia en el mes de abril (0,22%), a partir de entonces han venido incrementándose de manera sostenida, siendo en el mes de agosto el que presenta el mayor porcentaje (34,52%) de hectáreas de cobertura vegetal quemada.

Nro.	Mes	Nro. de Incendios Forestales	Ha. De Cobertura Quemada	% de Eventos	% de Ha. Cobertura Quemada
1	Enero	108	846,33	6,06%	5,92%
2	Febrero	99	339,33	5,55%	2,37%
3	Marzo	33	188,24	1,85%	1,32%
4	Abril	4	100,00	0,22%	0,70%
5	Mayo	23	1232,91	1,29%	8,63%
6	Junio	78	751,30	4,37%	5,26%
7	Julio	204	1700,78	11,44%	11,90%
8	Agosto	701	4934,23	39,32%	34,52%
9	Septiembre	533	4201,24	29,89%	29,39%
Total		1783	14294,36	100%	100%

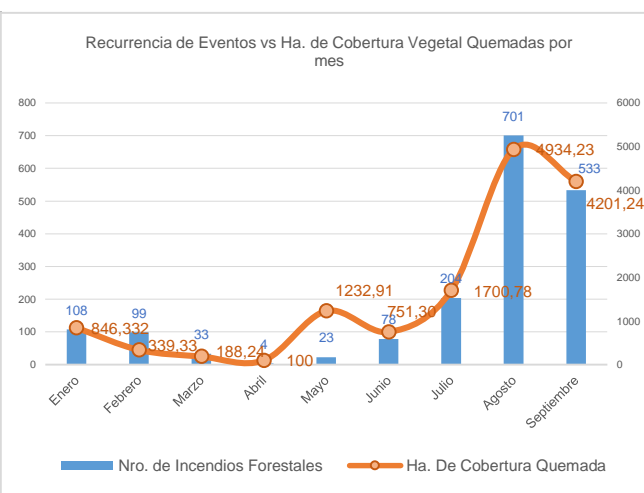

Fuente: Unidades de Monitoreo - SNDGR. 13/09/2023 10:30

7. Recursos aéreos movilizados

Durante el año 2023 fueron realizadas 38 intervenciones aéreas para reconocimiento y 315 descargas de agua para la extinción de incendios forestales:

Mes	Institución	Provincias Atendidas	Número de Intervenciones	Número de Descargas de Agua	Total de Litros Descargados
Enero	Comando Conjunto De Las Fuerzas Armadas	Pichincha	1	0	0
	Cuerpo De Bomberos	Pichincha	4	0	0

Secretaría de Gestión de Riesgos

Dirección: CIS ECU 9-1-1, Av. Samborondón, Km 0,5
 Código postal: 092302 / Samborondón-Ecuador
 Teléfono: +593-4-259 3500
 www.gestionderiesgos.gob.ec

SitRep No. 27 – Incendios Forestales

INFORME DE SITUACIÓN NACIONAL

Este Informe cubre el período de 01.01.2023 al 13.09.2023

El próximo SITREP será emitido el jueves 14 de septiembre, o en caso de generarse nueva actividad relevante

Mes	Institución	Provincias Atendidas	Número de Intervenciones	Número de Descargas de Agua	Total de Litros Descargados
Febrero	Cuerpo De Bomberos	Pichincha	1	0	0
Mayo	Cuerpo De Bomberos	Pichincha	1	0	0
Agosto	Comando Conjunto De Las Fuerzas Armadas	Pichincha	1	12	27.000
	Cuerpo De Bomberos	Pichincha	13	86	35.700
	Policía Nacional	Pichincha	1	17	7.650
Septiembre	Comando Conjunto De Las Fuerzas Armadas	Pichincha	4	39	67.500
	Cuerpo De Bomberos	Pichincha	6	86	38.700
	Empresa Privada	Pichincha	4	49	22.050
	Policía Nacional	Pichincha	2	26	11.700
Total			38	315	210.300

Fuente: Unidades de Monitoreo - SNDGR. 13/09/2023 10:30

Nota: El número de intervenciones corresponde a la suma de intervenciones de reconocimiento (sobrevuelos)

8. Eventos de mayor impacto en los últimos 15 días.

Entre los casos más relevantes ocurridos durante los últimos 15 días podemos mencionar los siguientes:

Zona 1

- Imbabura / San Miguel de Urququí / Urququí / San Antonio**, Desde la madrugada del 09/09/2023 se retomó los trabajos de sofocación y liquidación del flagelo, se informa que el incendio se propagó al sector de La Banda (camino antiguo a Tumbabiro). el evento al momento se encuentra **liquidado**

 - 394,04 hectáreas quemadas de vegetación de matorrales.

Cuerpo de Bomberos Urququí realizó los trabajos de control y sofocación del flagelo, con apoyo de los comuneros del sector, guardias de Yachay, personal del GAD C Urququí y personal de la Empresa Novapan, CIPOL.

 - Personal particular, instituciones públicas y privadas como son: Santa Agua Chachimbiro, Sr. Pablo Ponce, GAD Parroquial Tumbabiro, Piñan Water, GAD Provincial Imbabura, CB Antonio Ante, CB Pimampiro, Padres de familia de la U.E. Urququí, Empresa Novopan, Personal CIPOL, Personal Bloom, Personal operativo SENE CYT, Empresa Prigourmet, Restaurante de pollos Urququí apoyaron desde sus capacidades tanto en la sofocación y liquidación del flagelo y mediante fortalecimiento institucional entregaron kits de alimentos y kits de hidratación.
- Imbabura / Ibarra / Carolina / El Limonal**, el 06/09/2023, por causas desconocidas, se suscitó un incendio forestal, Cuerpo de Bomberos informó que los trabajos de sofocación y liquidación del flagelo han culminado, el incendio se encuentra **liquidado**.

 - 106.25 ha de matorrales y arbustos en la montaña
- Carchi / Mira / Jacinto Jijón y Caamaño / San Juan de Lachas**, el 06/09/2023, por causas desconocidas, se suscitó un incendio forestal, el evento al momento se encuentra **liquidado**.

 - 20 ha. de matorrales.

Cuerpo de Bomberos Mira realizaron los trabajos de control y extinción del evento.
- Imbabura / Ibarra / Carolina / San Jerónimo**, el 05/09/2023, por causas desconocidas, se suscitó un incendio forestal, el evento al momento se encuentra **liquidado**.

 - 20 ha. de chaparros y maleza.

Cuerpo de Bomberos Ibarra realizaron los trabajos de control y extinción del evento.
- Imbabura / Ibarra / Salinas / Cuambo**, el 04/09/2023, por causas desconocidas, se suscitó un incendio forestal, el evento al momento se encuentra **liquidado**.

 - 20 ha. de matorrales consumidas.

Cuerpo de Bomberos Ibarra realizaron los trabajos de control y sofocación del evento.
- Carchi / Mira / La Concepción / Palo Blanco-Morascucho**, el 02/09/2023 por causas desconocidas, se suscitó un incendio forestal de magnitud. El incendio se encuentra **liquidado**.

 - 105,23 ha. consumidas de matorrales

Cuerpo de Bomberos Mira con realizó las tareas de sofocación del evento, verificando que está extinto en su totalidad.

Secretaría de Gestión de Riesgos

Dirección: CIS ECU 9-1-1, Av. Samborondón, Km 0,5
 Código postal: 092302 / Samborondón-Ecuador
 Teléfono: +593-4-259 3500
 www.gestionderiesgos.gob.ec

SitRep No. 27 – Incendios Forestales

INFORME DE SITUACIÓN NACIONAL

Este informe cubre el período de 01.01.2023 al 13.09.2023

El próximo SITREP será emitido el jueves 14 de septiembre, o en caso de generarse nueva actividad relevante

- **Imbabura / San Miguel de Urcuquí / Urcuquí / Yachay**, el 01/09/2023 por realizar una quema agrícola la cual se salió de control, se suscitó un incendio forestal, el evento al momento se encuentra **liquidado**.
 - 57 ha. de matorrales consumidas.Cuerpo de Bomberos Urcuquí realizaron los trabajos de control y sofocación del evento.
- **Imbabura / Ibarra / Sagrario / Vía a Yuracruz-Aloburo**, el 01/09/2023 por causas desconocidas se suscitó un incendio forestal. El incendio se encuentra **liquidado**.
 - 30 ha. de matorrales consumidas.Cuerpo de Bomberos Ibarra realizaron los trabajos de control y sofocación del evento.
- **Carchi / Mira / La Concepción / El Naranjal**, el 31/08/2023 debido a una quema agrícola la cual se salió de control, se suscitó un incendio forestal de magnitud, avanzando hasta una zona de difícil acceso, posteriormente se extinguió de manera natural. El incendio se encuentra **liquidado**.
 - 65.67 ha. consumidas de matorrales, arbustos, árboles frutales tales como limón, naranja, aguacate, chirimoya, guaba, café y mandarina.
 - 1 vivienda afectada (quema de la bodega adena a la vivienda)
 - 1 Bien público destruido (150 metros de manguera de agua de consumo)
 - 1 Bien privado destruido (2000m. de manguera de riego)
 - 60 animales de granja muertas (gallinas)Cuerpo de Bomberos Mira con apoyo de los moradores del sector realizaron las tareas de sofocación y liquidación del flagelo.
- **Imbabura / Otavalo / González Suárez / Caluquí**, el 30/08/2023 por causas desconocidas se suscitó un incendio forestal de magnitud. El incendio se encuentra **liquidado**.
 - 30 ha consumidas de matorrales y pajonal.Cuerpo de Bomberos Otavalo con apoyo de la Cruz Roja y comuneros de los sectores de Caluquí y Tocagón realizaron los trabajos de control y sofocación del flagelo. Personal del MAATE como fortalecimiento institucional, realizó la entrega de kits de refrigerios al personal combatiente del flagelo.
- **Carchi/ Mira/ Mira/ San Juan y Pueblo Viejo**, el 29/08/2023 por causas desconocidas se suscitó un incendio forestal de magnitud, el cual se encuentra **liquidado**.
 - 95 ha. De (Bosque); cultivos (cebada y aguacate) afectadosPersonal de Cuerpo de Bomberos Mira, realizó los trabajos de control y sofocación del flagelo.

Zona 2

- **Pichincha /Cayambe/ Juan Montalvo/ La Josefina**, el 31/08/2023 se suscitó un incendio forestal, el cual fue **liquidado**.
 - 250 ha. de pasto seco y matorralesCuerpo de Bomberos de Cayambe realizó la liquidación y sofocación del flagelo, dejando el lugar en condiciones seguras.
- **Pichincha / Pedro Moncayo / Malchinguí/ Campanario**, el 30/08/2023 se suscitó un incendio forestal. El incendio forestal se encuentra **liquidado**.
 - 70 ha. de vegetación y arboladaCuerpo de Bomberos Pedro Moncayo realizó los trabajos de liquidación y sofocación del flagelo.

Zona 3

- **Chimborazo/ Chunchi / Gonzol / Lulin Grande, Hacienda Malpán**, el 09/09/2023 se suscitó un incendio forestal, al momento el evento se encuentra **liquidado**.
 - 100 ha de vegetación seca y bosque de pino.Personal de CB Chunchi realizaron los trabajos de sofocación y liquidación del flagelo. SGR monitoreó el evento y realizó una inspección para determinar las afecciones del evento.
- **Chimborazo/ Alausí / Guasuntos / Dalincocha**, el 09/09/2023 se suscitó un incendio forestal, al momento el evento se encuentra **liquidado**.
 - 45 Ha aprox. de afectación de hoja de árboles de pino y de pajonal. (hasta el momento)Cuerpo de Bomberos Alausí finalizó las labores de sofocación y liquidación del flagelo.

Secretaría de Gestión de Riesgos

Dirección: CIS ECU 9-1-1, Av. Samborondón, Km 0,5

Código postal: 092302 / Samborondón-Ecuador

Teléfono: +593-4-259 3500

www.gestionderiesgos.gob.ec

SitRep No. 27 – Incendios Forestales

INFORME DE SITUACIÓN NACIONAL

Este Informe cubre el período de 01.01.2023 al 13.09.2023

El próximo SITREP será emitido el jueves 14 de septiembre, o en caso de generarse nueva actividad relevante

SGR coordinó la atención del evento y realizó constante monitoreo.

- **Chimborazo / Alausí / Sibambe / Pitishí**, el 07/09/2023 se suscitó un incendio forestal, al momento el evento se encuentra **liquidado**.
 - 30 ha. de pajonal nativo.Cuerpo de Bomberos Alausí realizó las labores de sofocación y liquidación del flagelo.
- **Chimborazo / Colta / Columbe / Caserío Navag (El Lirio, km 96 de la vía Colta - Pallatanga)**, el 07/09/2023 se suscitó un incendio forestal, al momento el evento se encuentra **liquidado**.
 - 30 ha. de vegetación nativa.Cuerpo de Bomberos Colta realizó las labores de sofocación y liquidación del flagelo.
- **Chimborazo / Riobamba / San Juan / Yana Rumi**, el 05/09/2023 se suscitó un incendio forestal, el cual se localiza a 4 km aproximadamente de la Reserva de Producción de Fauna de Chimborazo, al momento el evento se encuentra **liquidado**.
 - 50 ha. de vegetación nativa. (Se actualizó el valor de las hectáreas luego de la inspección realizada por el MAATE).

El MAATE, confirmó el evento y envió guardaparques, mientras que, Cuerpo de Bomberos Riobamba avanzó con personal y unidades al sitio para realizar las tareas de sofocación del evento.

Zona 5

- **Santa Elena / Santa Elena / Santa Elena / Comuna San Pablo**, el 31/08/2023 por causas desconocidas se suscitó un incendio forestal. Cuerpo de Bomberos reportó que el incendio se encuentra **liquidado**.
 - 20 ha. de cobertura vegetal aproximadamente consumidos por el flagelo.Personal y Unidades del Cuerpo de Bomberos del cantón Santa Elena controlaron y liquidaron el flagelo.

Zona 6

- **Azuay/Sigsig/Sigsig/Shabalula**. El 12/09/2023, se suscitó un incendio forestal el cual, al momento se encuentra **Activo**.
 - 30 ha. de vegetación del lugarCuerpo de Bomberos Gualaceo realiza labores de sofocación.
- **Azuay/Gualaceo/Simón Bolívar/Gañansol**. El 12/09/2023, se suscitó un incendio forestal el cual, al momento se encuentra **Activo**.
 - 10 ha. De ChaparroCuerpo de Bomberos Gualaceo realiza labores de sofocación.
- **Azuay / Cuenca / Turi / El Verde**. El 02/09/2023, se suscitó un incendio forestal el cual, al momento se encuentra **liquidado**.
 - 100 ha. de vegetación nativaCuerpo de Bomberos Cuenca realizó las labores de sofocación y talonamiento del área afectada.
- **Azuay / Santa Isabel / Santa Isabel / Salinas**. El 01/09/2023, se suscitó un incendio forestal el cual, al momento se encuentra **liquidado**.
 - 23 ha. de vegetación nativaCuerpo de Bomberos Santa Isabel realizó la extinción del evento y finalizaron las actividades.
- **Azuay / Nabón / El Progreso / La Merced**. El 30/08/2023, se suscitó un incendio forestal el cual, al momento se encuentra **liquidado**.
 - 70 ha. de vegetación propia del lugar.Cuerpo de Bomberos Nabón realiza labores de sofocación del flagelo.
- **Azuay / Oña / San Felipe de Oña / Chacaguisho**. El 29/08/2023, se suscitó un incendio forestal en el sector que al momento se encuentra **liquidado**. Se reporta la siguiente afectación:
 - 600 ha de vegetación propia del lugarCuerpo de Bomberos Oña con apoyo de Bomberos Cuenca, Azogues y Biblián realizaron labores de sofocación del flagelo.
- **Azuay/Nabón/Cochapata/Ñamarin**, El 29/08/2023 se suscitó un incendio forestal. Cuerpo de Bomberos Nabón informó que el incendio forestal se encuentra **liquidado**. Se reporta la siguiente afectación:

Secretaría de Gestión de Riesgos

Dirección: CIS ECU 9-1-1, Av. Samborondón, Km 0,5

Código postal: 092302 / Samborondón-Ecuador

Teléfono: +593-4-259 3500

www.gestionderiesgos.gob.ec

- 60 ha. de vegetación propia del lugar

Cuerpo de Bomberos Nabón realizó la inspección de la zona afectada y finalizó las labores de atención al evento.

Zona 7

- **Loja/Loja/Carigán/Villonaco, vía Catamayo**, el 08/09/2023 se produjo un incendio forestal, actualmente El incendio se encuentra **liquidado**
 - 238 hectáreas de vegetación nativa y bosque de pinos.
Cuerpo de Bomberos de Loja, finalizaron las labores de sofocación y liquidación del flagelo. SGR coordinó la atención del evento y realiza constante monitoreo.
- **Loja/Loja/Vilcabamba/Yamburara Alto**, el 07/09/2023 se produjo un incendio forestal actualmente el flagelo se encuentra liquidado
 - 263 hectáreas de bosque de pino y pastizales.
Cuerpo de Bomberos de Loja (Estación Vilcabamba), finalizó los trabajos de liquidación del flagelo.
- **Loja/Espíndola/Amaluza/Varios sectores**, el 07/09/2023 se produjo un incendio forestal. El evento se encuentra **liquidado**, se registran las siguientes afectaciones:
 - 105 hectáreas de vegetación nativa y pastizales.
Cuerpo de Bomberos de Quilanga, realizó las tareas de sofocación del evento.
- **Loja/Quilanga/San Antonio de las Aradas/Cerro Naimuro**, el 07/09/2023 se produjo un incendio forestal. El evento se encuentra **liquidado**, se registran las siguientes afectaciones:
 - 50 hectáreas de vegetación nativa y pastizales.
Cuerpo de Bomberos de Quilanga, realizó las tareas de sofocación del evento.
- **Loja/Paltas/Casanga/El Naranjo**, el 07/09/2023 se produjo un incendio forestal. El evento se encuentra **liquidado**, se registran las siguientes afectaciones:
 - 50 hectáreas de vegetación nativa y pastizales.
Cuerpo de Bomberos de Paltas, realizó las tareas de sofocación del evento.
- **Loja/Espíndola/Amaluza/El Tingo**, el 06/09/2023 se produjo un incendio forestal. El evento se encuentra **liquidado**, se registran las siguientes afectaciones:
 - 90 hectáreas de vegetación nativa.
Cuerpo de Bomberos de Espíndola, realizó las tareas de sofocación del evento.
- **Loja/Calvas/Cariamanga/Yunga**, el 06/09/2023 se produjo un incendio forestal. El evento se encuentra **liquidado**, se registran las siguientes afectaciones:
 - 30 hectáreas de vegetación nativa (Bosque de eucalipto).
Cuerpo de Bomberos de Calvas, realizó las tareas de sofocación del evento.
- **Loja/Loja/Vilcabamba/Chiguango – Río Blanco**, el 04/09/2023 se produjo un incendio forestal. El evento se encuentra **liquidado**, se registran las siguientes afectaciones:
 - 30 hectáreas de vegetación nativa.
Cuerpo de Bomberos de Loja (Estación Vilcabamba), realizó las tareas de sofocación del evento.
- **Loja/Loja/Malacatos (Valladolid)/El Porvenir-Malacatos** el 03/09/2023 se produjo un incendio forestal. El evento se encuentra **liquidado**, se reportaron viviendas en riesgo, las cuales se encuentran cerca al evento y por motivos de seguridad, sus ocupantes fueron evacuados a sitios seguros
 - 125 hectáreas de vegetación nativa.
 - 7 Familias fueron evacuadas por seguridad (Sector Granadillos)
Cuerpo de Bomberos de Loja realizaron los trabajos de sofocación, además, por razones de seguridad procedieron con la evacuación de personas afectadas a casa de familiares acogientes, posteriormente retornaron a sus respectivos hogares.
Autoridades locales (Gobernador, Alcalde y Coordinador Zonal de SGR) se encuentran en el sector coordinando acciones de respuesta ante el evento.
Personal técnico de la CZ7 SNGRE realiza el levantamiento de información.

Secretaría de Gestión de Riesgos

Dirección: CIS ECU 9-1-1, Av. Samborondón, Km 0,5

Código postal: 092302 / Samborondón-Ecuador

Teléfono: +593-4-259 3500

www.gestionderiesgos.gob.ec

SitRep No. 27 – Incendios Forestales

INFORME DE SITUACIÓN NACIONAL

Este informe cubre el período de 01.01.2023 al 13.09.2023

El próximo SITREP será emitido el jueves 14 de septiembre, o en caso de generarse nueva actividad relevante

- **Loja/Loja/El Cisne/Celén**, el 31/08/2023 se produjo un incendio forestal. El incendio se encuentra **liquidado** y se reportó viviendas cercanas; adicional, se registró 1 persona fallecida producto de la impresión e inhalación del humo, afectaciones:
 - 01 persona fallecida
 - 40 hectáreas de vegetación nativa y pajonalCuerpo de Bomberos de Loja (Estación Loja y Estación Chantaco) realizaron los trabajos de liquidación. Personal de la DINASED procedió con el levantamiento del cadáver y traslado hasta el Centro de Medicina Forense en la ciudad de Loja.
- **Loja / Loja / El Cisne / Agua del Milagro**, el 30/08/2023 por causas desconocidas se produjo un incendio forestal que al momento se encuentra **liquidado**.
 - 800 hectáreas de vegetación nativa y pajonales (Cultivos y sembríos de pinos afectados en fase de evaluación)
 - Vía de segundo orden al momento habilitada (Vía San Pedro-El Cisne, por falta de visibilidad en el sector.
 - Sistema de agua potable afectado. (En espera de informe de MTT6 en fase de evaluación)Secretaría de Gestión de Riesgos realizó la activación para la movilización de equipos BRIF de El Oro #1 a fin de apoyar en las tareas de liquidación del flagelo, quienes iniciaron operaciones en la madrugada del 01/09/2023.
En reunión de COE Cantonal de Loja, se resolvió la activación de las mesas: MTT 1 (Agua segura, saneamiento y Gestión de Residuos) y MTT6 (Medios de vida y Productividad) para la evaluación de daños en el sistema de agua potable y cultivos.
Cuerpo de Bomberos de Loja (Estación El Cisne) y Catamayo realizaron los trabajos de liquidación del flagelo. Con apoyo de Cuerpos de Bomberos de Zamora, El Pangui y Yantzaza apoyan en las tareas de liquidación del evento.
Personal de UCOT (Unidad de Control de Tránsito) vigila la circulación vehicular. Personal de EERSSA (Empresa Eléctrica) intervino en cableado afectado. Policía Nacional brindó seguridad en el sector.
El MAATE realizará el levantamiento de información de daños
El MAG realizará evaluación de afectaciones en cultivos y sembríos de pinos afectados por el incendio
Unidad de Monitoreo coordina la atención del evento y realiza constante monitoreo.
- **Loja/Calvas/Lucero/Pindo Bajo**, el 30/08/2023 por causas desconocidas se produjo un incendio forestal. Incendio forestal **liquidado**.
 - Aproximadamente 30 Ha de vegetación nativaCuerpo de Bomberos de Calvas verificó la novedad y realizó las labores de sofocación y liquidación del flagelo. SGR coordinó la atención del evento y realizó constante monitoreo.
- **Loja / Saraguro / El Tablón / Apuguin**, el 30/08/2023 por causas desconocidas se produjo un incendio forestal que al momento se encuentra **liquidado**. Se reporta la siguiente afectación:
 - 200 ha. de vegetación nativa y bosque de pinoCuerpo de Bomberos de Saraguro verificó la novedad y realizó las labores de sofocación y liquidación del flagelo
- **Loja/Espíndola/Amaluza/Cofradía**, el 29/08/2023 por causas desconocidas se produjo un incendio forestal, mismo que fue **liquidado**.
 - 20 Has de vegetación nativaCuerpo de Bomberos de Espíndola realizó labores de sofocación y liquidación del flagelo. SGR coordinó la atención del evento y realizó constante monitoreo.

Zona 9

- **Pichincha / Quito / Puembo-Tababela / Santa Rosa, Chaupimolino, Oyambarillo**. Desde el 06/09/2023, se produjo un incendio forestal. El incendio forestal se encuentra **liquidado** en los próximos días se realizará el talonamiento total de la afectación total del flagelo.

Secretaría de Gestión de Riesgos

Dirección: CIS ECU 9-1-1, Av. Samborondón, Km 0,5

Código postal: 092302 / Samborondón-Ecuador

Teléfono: +593-4-259 3500

www.gestionderiesgos.gob.ec

SitRep No. 27 – Incendios Forestales

INFORME DE SITUACIÓN NACIONAL

Este informe cubre el período de 01.01.2023 al 13.09.2023

El próximo SITREP será emitido el jueves 14 de septiembre, o en caso de generarse nueva actividad relevante

- 10 familias afectadas (7 familias son afectadas en sus cultivos, 1 familia propietaria de bodega y 2 familias por incendio estructural).
 - 2 viviendas afectadas
 - 87.7 Ha de matorrales secos y arbolada
 - 2 personas afectadas (Bomberos a causa de asfixia)
 - 3 bienes privados afectados (1 bodega, 1 construcción no habitada, 1 chanchera, 1 galpón de pollos)
- Cuerpo de Bomberos de Quito mantienen unidades en el sector ante posibles nuevos focos y se realizó la entrega de asistencia humanitaria por parte de EMSEGURIDAD a las personas afectadas por el flagelo, adicional se gestionará el fondo de emergencia previa entrega de documentación solicitada
- **Pichincha / Quito / Puembo / Sector – En el Bosque dirección a Pifo.** Desde el 29/08/2023, se encuentra en curso un incendio forestal en el sector. El incendio forestal se encuentra **liquidado** en los sectores: *"Itulcachi, El Chaquiñán, La Morita El Arenal, EL Cañón y Puente del Chiche"*.
 - 73 ha. De matorrales secos y arbolada (En los sectores de: Chaquiñán, Arenal y Itulcachi - preliminar). Cuerpo de Bomberos de Quito reporta que en el sector de Itulcachi se presenta un foco de calor activo para lo cual realizan tareas de sofocación y monitoreo, Cuerpo de Bomberos y FFAA movilizaron los helicópteros ARGUS, SUPER PUMA Y LAMA realizando descargas de agua en sectores estratégicos. MINEDUC reportó que las dos Instituciones Educativas retornaron a clases presenciales. GAD Cantonal – EPMAPS colabora con la ayuda en el sector mandando 4 tanqueros de 10 m3, así también informa que el servicio de agua potable se ha normalizado en los barrios de Tumbaco y Puembo. Cuerpo de Bomberos de Quito realizó los trabajos de sofocación vía aérea y terrestre con el apoyo coordinado por la SGR de las BRIF Riobamba, Bolívar.
 - **Pichincha / Quito / Puéllaro / Alchipichi.** Desde el 29/08/2023, se produjo un incendio forestal. El incendio forestal se encuentra **liquidado** se reporta la siguiente afectación
 - 50 ha. de hierba seca y matorralesCuerpo de Bomberos DMQ realizó los trabajos de liquidación y sofocación del flagelo.

Secretaría de Gestión de Riesgos

Dirección: CIS ECU 9-1-1, Av. Samborondón, Km 0,5

Código postal: 092302 / Samborondón-Ecuador

Teléfono: +593-4-259 3500

www.gestionderiesgos.gob.ec

SitRep No. 27 – Incendios Forestales

INFORME DE SITUACIÓN NACIONAL

Este informe cubre el período de 01.01.2023 al 13.09.2023

El próximo SITREP será emitido el jueves 14 de septiembre, o en caso de generarse nueva actividad relevante

9. Mapa de hectáreas de cobertura de vegetal quemada (1 de enero del año 2023 a la fecha).

Mapa de calor de hectáreas de cobertura vegetal quemada a nivel

Mapa de referencia de la ubicación de incendios forestales con su estatus.

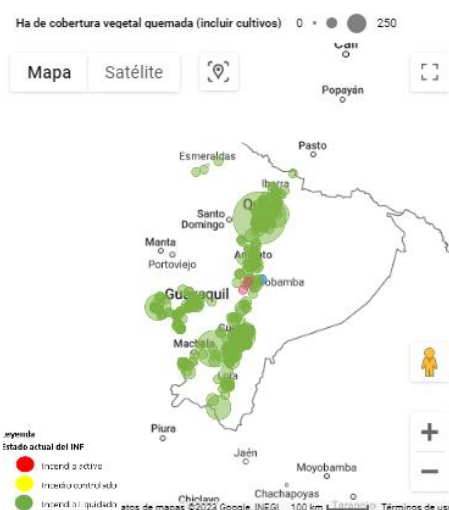
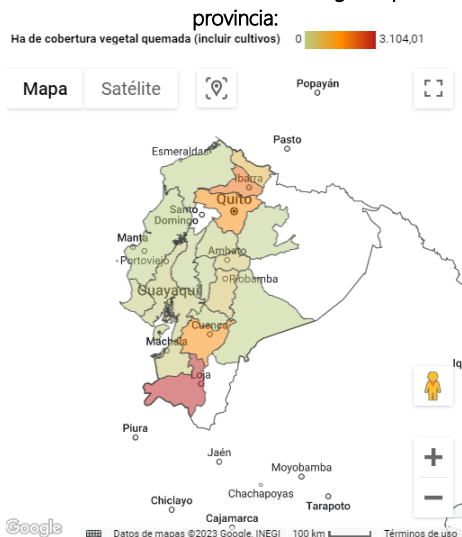

SitRep generado por la Dirección de Monitoreo de Eventos Adversos de la Secretaría de Gestión de Riesgos.

SitRep elaborado por:

Nombre: Alan Mite - Analista de Monitoreo
 Correo electrónico: alan.mite@gestionderiesgos.gob.ec
 Teléfono: 042593500 ext. 1630

SitRep aprobado por:

Nombre: Mariana Quispillo - Director de Monitoreo de Eventos Adversos
 Correo electrónico: director.monitoreo@gestionderiesgos.gob.ec
 Teléfono: 042593500 ext. 1960

Para ser agregado o removido de esta lista de SitRep, por favor envíe un correo electrónico a sala.nacional@gestionderiesgos.gob.ec
 Para más información, visite nuestro sitio Web: <https://www.gestionderiesgos.gob.ec/informes-de-situacion-actual-por-eventos-adversos-ecuador/>