

## 1. Puntos importantes

- Desde el 1 de enero de 2023 hasta la fecha, en 19 provincias 95 cantones y en 378 parroquias se han visto afectados a causa de **1.570 incendios forestales**, ocasionando la pérdida de **12.223,16 hectáreas de cobertura vegetal**.
- Las provincias con mayores pérdidas en cobertura vegetal son: Loja, Imbabura, Azuay, Pichincha, Carchi, Chimborazo, Tungurahua, El Oro, Guayas y Cañar.
- A partir del mes de junio se evidenció un incremento en el número de eventos recurrentes por incendios forestales, intensificándose para el mes de agosto.

**NIVEL DE AFECTACIÓN**

# 3

Calificación realizada con base al Manual del COE 2017

## 2. Situación Hidrometeorológica actual.

De acuerdo al **Boletín Meteorológico de Advertencia No. 42**, emitido por el INAMHI el miércoles 06 de septiembre y que tiene vigencia a partir de las 14h00 del miércoles 06 hasta las 18h00 del domingo 10 de septiembre de 2023.

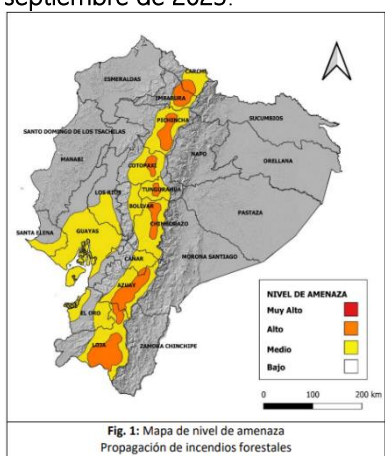

Se prevé incremento de las condiciones que favorecen la propagación de incendios forestales en la región Sierra y sur del Litoral.

El mapa representa el nivel de amenaza de propagación del fuego en caso de activación de un incendio forestal entre el 6 y 10 de septiembre.

- **Región Sierra:** El nivel de amenaza entre moderado y alto con mayor riesgo al norte y sur de la región.
- **Región Litoral:** Mayor amenaza al sur de la región.

Además, se presentarán muy altas temperaturas diurnas, baja temperatura nocturna (Sierra), ráfagas de viento moderado e índice de radiación UV Extremadamente Altos en gran parte del país.

De acuerdo al **Boletín No. 251 de "Predicción de focos de calor"** emitido por el INAMHI, para el 08 de septiembre de 2023. La Dirección de Pronósticos y Alertas Hidrometeorológicas del INAMHI, basándose en la información que se obtiene del modelo Numérico WRF, emite el siguiente pronóstico:

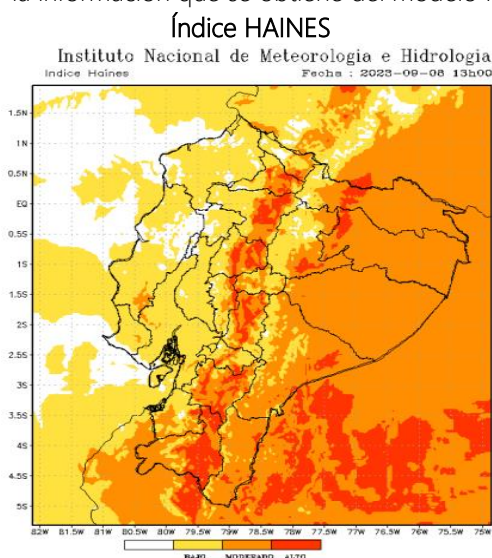

En caso de la activación de un incendio forestal, la probabilidad de propagación es moderada y alta en la Sierra y Amazonía.

- Región Litoral:** Bajo
- Región Interandina:** Entre moderado y alto
- Región Oriental:** Entre moderado y alto

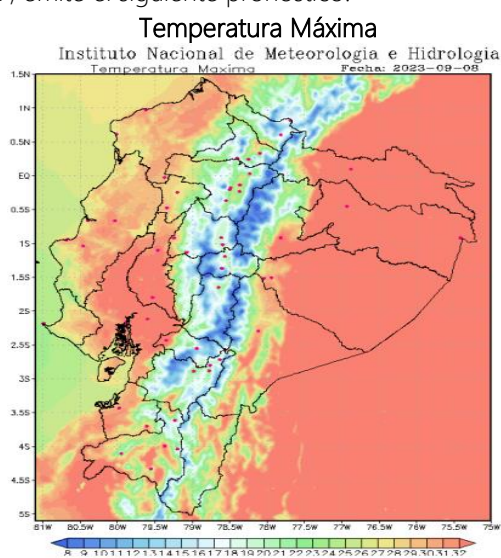

- Región Litoral:** Entre 28 a 32 °C;
- Región Interandina:** Entre 20 a 30 °C;
- Región Oriental:** Entre 28 a 36 °C.

## Secretaría de Gestión de Riesgos

Dirección: CIS ECU 9-1-1, Av. Samborondón, Km 0,5  
 Código postal: 092302 / Samborondón-Ecuador  
 Teléfono: +593-4-259 3500  
 www.gestionderiesgos.gob.ec

### 3. Incendios activos y controlados.

Mediante monitoreo realizado con los puntos focales del Sistema Nacional Descentralizado de Gestión de Riesgos en territorio, a la hora de corte de este informe, se registran **17 incendios forestales activados**, y **2 incendios forestales controlados**, al momento se desconoce la afectación y los datos de aquellos eventos registrados son preliminares.

17 incendio(s) activo(s)				
Provincia	Cantón	Parroquia	Sector	Afectación (Ha)
Azuay	Gualaceo	Zhidmad	Chilla	--
Cotopaxi	Salcedo	Cusubamba	Caserío Rumiquinche	--
Guayas	Guayaquil	Morro	Vía Puerto El Morro	--
Imbabura	San Miguel de Urququí	Carolina	El Limonal	100 ha. Información Preliminar
		Urququí	San Antonio	75 ha. Información Preliminar
		Pablo Arenas	Cochapamba	--
Loja	Loja	Malacatos	Granadillo	--
		Catamayo	Larcapa	--
		Carigán	Villonaco (Vía a Catamayo)	--
		Pungala	Escuela de la Comunidad Chanaycuy	--
		Lluzhapa	Corralpamba	--
		Vilcabamba	Yamburara Alto	30 ha. Información Preliminar
		El Cisne	La Concha	--
Pichincha	Quito	Puengasí	El Trébol	--
		Chillogallo	San Juan de Chillogallo	--
		Cuzubamba	El Manzano	--
		Alóag	Vía a Alóag (km 22)	--
02 incendio(s) controlado(s)				
Provincia	Cantón	Parroquia	Sector	Afectación (Ha)
Pichincha	Quito	Puembó - Tababela	Puembó, Santa Rosa, Chaupimolino, Oyambarillo y Tababela	--
		Lloa	Vía a Chiriboga	--

Fuente: Unidades de Monitoreo - SNDGR. 08/09/2023 15:30

### 4. Eventos Peligrosos y Afectaciones - Resumen.

Desde el 01 de enero del 2023 a la fecha, se han registrado **1.570 incendios forestales**, distribuidos de la siguiente manera:

Nro.	Provincia	Nro. de Incendios Forestales	% Porcentaje de Eventos	Ha. De Cobertura Quemada	% Porcentaje de Ha. Cobertura Quemada
1	Loja	108	6.88%	3602.01	29.47%
2	Imbabura	248	15.80%	2328.29	19.05%
3	Azuay	218	13.89%	1826.22	14.94%
4	Pichincha	458	29.17%	1670.78	13.67%
5	Carchi	44	2.80%	823.48	6.74%
6	Chimborazo	49	3.12%	617.84	5.05%
7	Tungurahua	99	6.31%	370.07	3.03%
8	El Oro	22	1.40%	265.10	2.17%
9	Guayas	107	6.82%	222.05	1.82%
10	Cañar	101	6.43%	147.42	1.21%
11	Cotopaxi	57	3.63%	138.92	1.14%
12	Santa Elena	19	1.21%	130.00	1.06%
13	Bolívar	11	0.70%	31.08	0.25%
14	Esmeraldas	14	0.89%	21.67	0.18%
15	Morona Santiago	10	0.64%	15.23	0.12%
16	Manabí	2	0.13%	12.01	0.10%
17	Galápagos	1	0.06%	1.00	0.01%
18	Los Ríos	1	0.06%	0.00	0.00%
19	Napo	1	0.06%	0.00	0.00%
<b>Total:</b>		<b>1570</b>	<b>100%</b>	<b>12223.16</b>	<b>100%</b>

Fuente: Unidades de Monitoreo - SNDGR. 08/09/2023 15:30

### Secretaría de Gestión de Riesgos

Dirección: CIS ECU 9-1-1, Av. Samborondón, Km 0,5

Código postal: 092302 / Samborondón-Ecuador

Teléfono: +593-4-259 3500

www.gestionderiesgos.gob.ec

**SitRep No. 24 – Incendios Forestales**

INFORME DE SITUACIÓN NACIONAL

Este Informe cubre el período de 01.01.2023 al 08.09.2023

El próximo SITREP será emitido el sábado 9 de septiembre, o en caso de generarse nueva actividad relevante

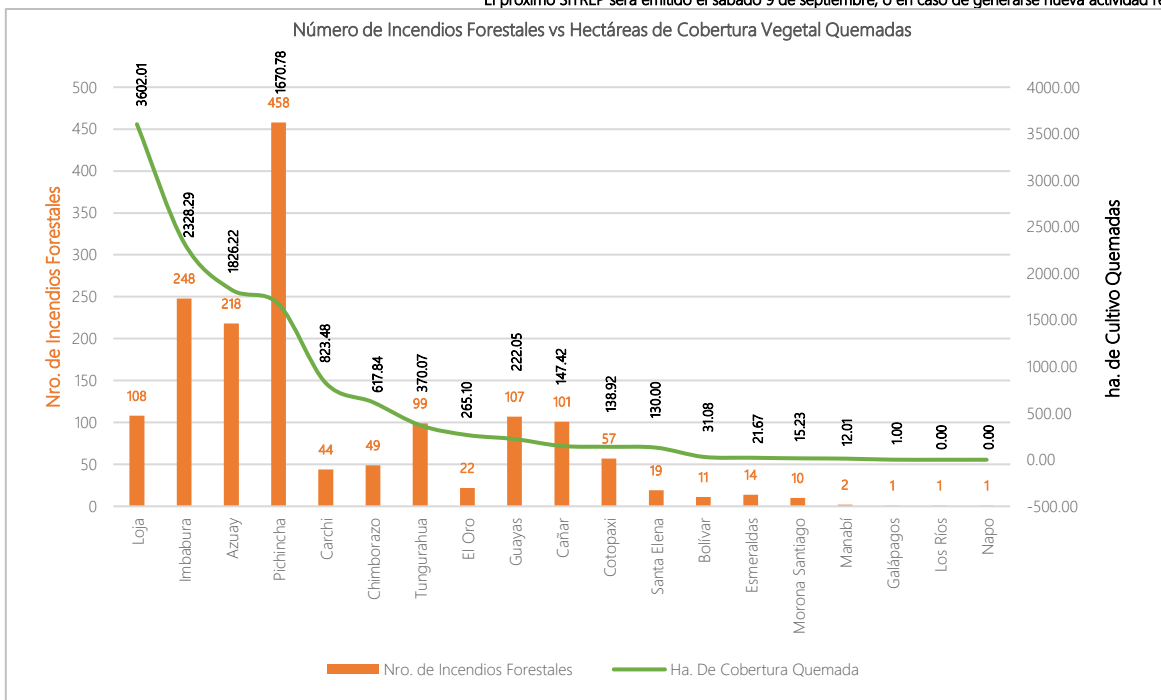

Fuente: Unidades de Monitoreo - SNDGR. 08/09/2023 15:30

**5. Eventos Peligrosos y Afectaciones - Resumen.**

Afectación a Personas:			
	Heridos:	3	
	Fallecidos:	1	
	Afectados:	2	
Afectación a Viviendas:			
	Viviendas afectadas:	5	
Afectación a servicios básicos esenciales e infraestructura:			
Infraestructura educativa		Cobertura vegetal quemada (hectáreas)	
	*Unidades Educativas afectados:	1	
	Total de unidades impactadas:	1	
			Cobertura vegetal quemada:
			Total de superficie cobertura vegetal impactada:
			12.223,16
			12.223,16
Afectación a Bienes Privados e Infraestructura			
	**Bienes privados afectados:	8	
			***Bienes privados destruidos:
			3
Afectación a medios de vida			
	****Animales muertos:	60	

Fuente: Unidades de Monitoreo - SNDGR. 08/09/2023 15:30

**Nota aclaratoria:** Toda la información de cifras mostradas en el presente Informe, está sujeta a variación en virtud del levantamiento continuo de información.

- \* Corresponde a un incendio forestal suscitado en los predios de una Unidad Educativa, el evento afectó parcialmente las paredes de 3 aulas.
- \*\* Corresponde a una cabaña de construcción, implementos para riego (mangueras), y bodegas de material reciclado y almacenaje.
- \*\*\* Corresponde a una estructura deshabitada que fue destruida en su totalidad y que se encontraba en medio del área del incendio forestal.
- \*\*\*\* Corresponde a animales de granja muertos (gallinas)

**Secretaría de Gestión de Riesgos**

Dirección: CIS ECU 9-1-1, Av. Samborondón, Km 0,5  
 Código postal: 092302 / Samborondón-Ecuador  
 Teléfono: +593-4-259 3500  
 www.gestionderiesgos.gob.ec

**SitRep No. 24 – Incendios Forestales**

INFORME DE SITUACIÓN NACIONAL

Este Informe cubre el período de 01.01.2023 al 08.09.2023

El próximo SITREP será emitido el sábado 9 de septiembre, o en caso de generarse nueva actividad relevante

**6. Detalle de afectaciones por provincias (del 01 de enero de 2023 a la fecha).**

Nro.	Provincia	Nro. De Eventos	Ha. De Cobertura Quemada	Personas Afectadas	Personas Heridas	Personas Fallecidas	Viviendas Afectadas	Establecimientos Educativos Afectados	Bienes Privados Afectados	Bienes Privados Destruídos	Animales Muertos
1	Loja	108	3602.01	0	0	1	0	0	3	0	0
2	Imbabura	248	2328.29	0	0	0	0	0	0	0	0
3	Azuay	218	1826.22	0	2	0	2	0	1	0	0
4	Pichincha	458	1670.78	2	1	0	0	0	4	0	60
5	Carchi	44	823.48	0	0	0	1	0	0	1	0
6	Chimborazo	49	617.84	0	0	0	0	0	0	0	0
7	Tungurahua	99	370.0705	0	0	0	0	0	0	0	0
8	El Oro	22	265.10	0	0	0	0	0	0	0	0
9	Guayas	107	222.05	0	0	0	0	0	0	0	0
10	Cañar	101	147.42	0	0	0	1	0	0	2	0
11	Cotopaxi	57	138.92	0	0	0	0	0	0	0	0
12	Santa Elena	19	130.00	0	0	0	1	0	0	0	0
13	Bolívar	11	31.08	0	0	0	0	0	0	0	0
14	Esmeraldas	14	21.67	0	0	0	0	0	0	0	0
15	Morona Santiago	10	15.23	0	0	0	0	0	0	0	0
16	Manabí	2	12.01	0	0	0	0	1	0	0	0
17	Galápagos	1	1.00	0	0	0	0	0	0	0	0
18	Los Ríos	1	0.00	0	0	0	0	0	0	0	0
19	Napo	1	0.00	0	0	0	0	0	0	0	0
<b>Total:</b>		<b>1570</b>	<b>12223.16</b>	<b>2</b>	<b>3</b>	<b>1</b>	<b>5</b>	<b>1</b>	<b>8</b>	<b>3</b>	<b>60</b>

Fuente: Unidades de Monitoreo - SNDGR. 08/09/2023 15:30

\*Persona fallecida producto de la impresión e inhalación del humo en el cantón Loja, parroquia el Cisne sector Celén.

**Incendios forestales distribuidos por niveles de afectación:**

Nro.	Provincia	Nivel 1		Nivel 2		Nivel 3	
		INF	Ha. Af.	INF	Ha. Af.	INF	Ha. Af.
1	Loja	20	15.51	38	181.00	50	3405.50
2	Imbabura	154	57.50	63	251.99	30	2018.80
3	Pichincha	416	45.99	22	73.00	21	1551.79
4	Azuay	114	59.52	81	332.50	23	1434.20
5	Carchi	16	11.85	10	56.00	18	755.63
6	Chimborazo	25	11.84	16	48.00	8	558.00
7	Tungurahua	65	23.57	24	85.50	10	261.00
8	El Oro	4	4.00	10	40.50	8	220.60
9	Santa Elena	4	4.00	11	31.00	4	95.00
10	Guayas	63	28.75	37	113.80	7	79.50
11	Cañar	75	33.92	23	70.50	3	43.00
12	Cotopaxi	31	11.92	24	97.00	2	30.00
13	Manabí	1	0.01	0	0.00	1	12.00
14	Bolívar	5	4.08	6	27.00	0	0.00
15	Esmeraldas	8	3.67	6	18.00	0	0.00
16	Galápagos	1	1.00	0	0.00	0	0.00
17	Los Ríos	1	0.00	0	0.00	0	0.00
18	Morona Santiago	5	0.23	5	15.00	0	0.00
19	Napo	1	0.00	0	0.00	0	0.00
<b>Total:</b>		<b>1009</b>	<b>317.35</b>	<b>376</b>	<b>1440.79</b>	<b>185</b>	<b>10465.02</b>

Fuente: Unidades de Monitoreo - SNDGR. 08/09/2023 15:30

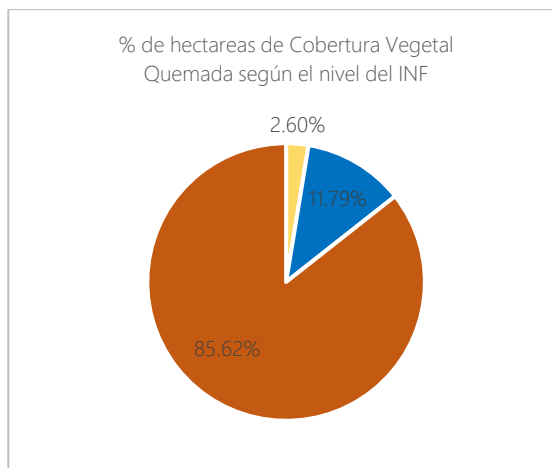

Nivel 1 = Afectación menor a 2 hectáreas  
 Nivel 2 = Afectación mayor o igual a 2 y menor a 10 hectáreas  
 Nivel 3 = Afectación mayor o igual a 10 hectáreas

**Incendios forestales distribuidos por meses de afectación:**

Los incendios forestales alcanzaron su menor recurrencia en el mes de abril (0,25%), a partir de entonces han venido incrementándose de manera sostenida, siendo en el mes de agosto el que presenta el mayor porcentaje (44,65%) de hectáreas de cobertura vegetal quemada.

**Secretaría de Gestión de Riesgos**

Dirección: CIS ECU 9-1-1, Av. Samborondón, Km 0,5  
 Código postal: 092302 / Samborondón-Ecuador  
 Teléfono: +593-4-259 3500  
 www.gestionderiesgos.gob.ec



## SitRep No. 24 – Incendios Forestales

INFORME DE SITUACIÓN NACIONAL

Este Informe cubre el período de 01.01.2023 al 08.09.2023

El próximo SITREP será emitido el sábado 9 de septiembre, o en caso de generarse nueva actividad relevante

Nro.	Mes	Nro. de Incendios Forestales	Ha. De Cobertura Quemada	% de Eventos	% de Ha. Cobertura Quemada
1	Enero	108	846.33	6.92%	6.92%
2	Febrero	99	339.33	6.31%	2.78%
3	Marzo	33	188.24	2.10%	1.54%
4	Abril	4	100.00	0.25%	0.82%
5	Mayo	23	1232.91	1.46%	10.09%
6	Junio	78	751.30	4.97%	6.15%
7	Julio	204	1700.78	12.99%	13.91%
8	Agosto	701	4925.13	44.65%	40.29%
9	Septiembre	320	2139.14	20.38%	17.50%
<b>Total</b>		<b>1570</b>	<b>12223.16</b>	<b>100%</b>	<b>100%</b>

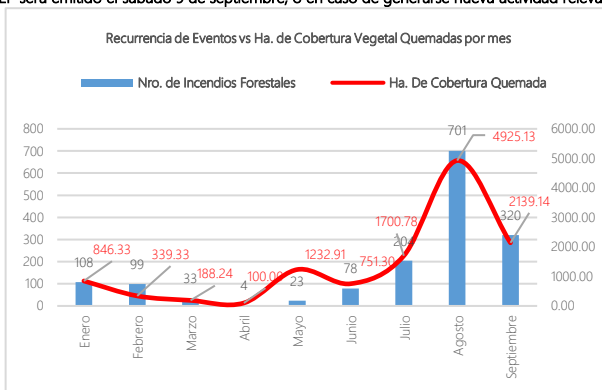

Fuente: Unidades de Monitoreo - SNDGR. 08/09/2023 15:30

### 7. Recursos aéreos movilizados

Durante el año 2023 fueron realizadas 38 intervenciones aéreas para reconocimiento y 315 descargas de agua para la extinción de incendios forestales:

Mes	Institución	Provincias Atendidas	Número de Intervenciones	Número de Descargas de Agua	Total de Litros Descargados
Enero	Comando Conjunto De Las Fuerzas Armadas	Pichincha	1	0	0
	Cuerpo De Bomberos	Pichincha	4	0	0
Febrero	Cuerpo De Bomberos	Pichincha	1	0	0
Mayo	Cuerpo De Bomberos	Pichincha	1	0	0
Agosto	Comando Conjunto De Las Fuerzas Armadas	Pichincha	1	12	27.000
	Cuerpo De Bomberos	Pichincha	13	86	35.700
	Policía Nacional	Pichincha	1	17	7.650
Septiembre	Comando Conjunto De Las Fuerzas Armadas	Pichincha	4	39	67.500
	Cuerpo De Bomberos	Pichincha	6	86	38.700
	Empresa Privada	Pichincha	4	49	22.050
	Policía Nacional	Pichincha	2	26	11.700
<b>Total</b>			<b>38</b>	<b>315</b>	<b>210.300</b>

Fuente: Unidades de Monitoreo - SNDGR. 08/09/2023 15:30

Nota: El número de intervenciones corresponde a la suma de intervenciones de reconocimiento (sobrevuelos)

### 8. Eventos de mayor impacto en los últimos 15 días.

Entre los casos más relevantes ocurridos durante los últimos 15 días podemos mencionar los siguientes:

#### Zona 1

- Imbabura / San Miguel de Urcuquí / Urcuquí / San Antonio**, el 06/09/2023, por causas desconocidas, se suscitó un incendio forestal, por la magnitud del evento y por razones de seguridad se procedió a evacuar a 23 familias (92 personas) hacia sitios seguros; una vez controlado el flagelo, las personas retornaron a sus hogares. Posteriormente, en la madrugada del 07/09/2023 retomaron las tareas de sofocación, el evento al momento se encuentra **activo**, y por las condiciones atmosféricas se está propagando hacia la quebrada de Pigunchuela.
  - 75 ha. de matorrales (Información Preliminar).
 El GAD Urcuquí mediante fortalecimiento institucional entregó kits de hidratación y alimentación a personal que realiza las actividades de control y sofocación del evento. Se activó el GT 3 Cantonal para ejecutar acciones de respuesta frente al evento. Cuerpo de Bomberos Urcuquí continúan realizando las tareas de control y extinción del evento, con apoyo del GAD de Urcuquí (personal y maquinaria pesada), además de comuneros, guardias de Yachay y personal de la empresa Novapan.
- Imbabura / Ibarra / Carolina / El Limonal**, el 06/09/2023, por causas desconocidas, se suscitó un incendio forestal, el evento al momento se encuentra **activo**.
  - 100 ha. de matorrales y bosque primario.

### Secretaría de Gestión de Riesgos

Dirección: CIS ECU 9-1-1, Av. Samborondón, Km 0,5  
Código postal: 092302 / Samborondón-Ecuador  
Teléfono: +593-4-259 3500  
www.gestionderiesgos.gob.ec

## SitRep No. 24 – Incendios Forestales

INFORME DE SITUACIÓN NACIONAL

Este Informe cubre el período de 01.01.2023 al 08.09.2023

El próximo SITREP será emitido el sábado 9 de septiembre, o en caso de generarse nueva actividad relevante

Personal del Cuerpo de Bomberos informa que el incendio se encuentra activo con cuatro focos de calor en sitio de difícil acceso en la parte media alta de la montaña, adicional se contó con la unidad CAT-1, un dron águila 2 para monitoreo del área afectada.

- **Carchi / Mira / Jacinto Jijón y Caamaño / San Juan de Lachas**, el 06/09/2023, por causas desconocidas, se suscitó un incendio forestal, el evento al momento se encuentra **liquidado**.
  - 20 ha. de matorrales.Cuerpo de Bomberos Mira realizaron los trabajos de control y extinción del evento.
- **Imbabura / Ibarra / Carolina / San Jerónimo**, el 05/09/2023, por causas desconocidas, se suscitó un incendio forestal, el evento al momento se encuentra **liquidado**.
  - 20 ha. de chaparros y maleza.Cuerpo de Bomberos Ibarra realizaron los trabajos de control y extinción del evento.
- **Imbabura / Ibarra / Salinas / Cuambo**, el 04/09/2023, por causas desconocidas, se suscitó un incendio forestal, el evento al momento se encuentra **liquidado**.
  - 20 ha. de matorrales consumidas.Cuerpo de Bomberos Ibarra realizaron los trabajos de control y sofocación del evento.
- **Carchi / Mira / La Concepción / Palo Blanco-Morasuccho**, el 02/09/2023 por causas desconocidas, se suscitó un incendio forestal de magnitud. El incendio se encuentra **liquidado**.
  - 105,23 ha. consumidas de matorralesCuerpo de Bomberos Mira con realizó las tareas de sofocación del evento, verificando que está extinto en su totalidad.
- **Imbabura / San Miguel de Urququí / Urququí / Yachay**, el 01/09/2023 por realizar una quema agrícola la cual se salió de control, se suscitó un incendio forestal, el evento al momento se encuentra **liquidado**.
  - 57 ha. de matorrales consumidas.Cuerpo de Bomberos Urququí realizaron los trabajos de control y sofocación del evento.
- **Imbabura / Ibarra / Sagrario / Vía a Yuracruz-Aloburo**, el 01/09/2023 por causas desconocidas se suscitó un incendio forestal. El incendio se encuentra **liquidado**.
  - 30 ha. de matorrales consumidas.Cuerpo de Bomberos Ibarra realizaron los trabajos de control y sofocación del evento.
- **Carchi / Mira / La Concepción / El Naranjal**, el 31/08/2023 debido a una quema agrícola la cual se salió de control, se suscitó un incendio forestal de magnitud, avanzando hasta una zona de difícil acceso, posteriormente se extinguió de manera natural. El incendio se encuentra **liquidado**.
  - 65.67 ha. consumidas de matorrales, arbustos, árboles frutales tales como limón, naranja, aguacate, chirimoya, guaba, café y mandarina.
  - 1 vivienda afectada (quema de la bodega adena a la vivienda)
  - 1 Bien público destruido (150 metros de manguera de agua de consumo)
  - 1 Bien privado destruido (2000m. de manguera de riego)
  - 60 animales de granja muertas (gallinas)Cuerpo de Bomberos Mira con apoyo de los moradores del sector realizaron las tareas de sofocación y liquidación del flagelo.
- **Imbabura / Otavalo / González Suárez / Caluquí**, el 30/08/2023 por causas desconocidas se suscitó un incendio forestal de magnitud. El incendio se encuentra **liquidado**.
  - 30 ha consumidas de matorrales y pajonal.Cuerpo de Bomberos Otavalo con apoyo de la Cruz Roja y comuneros de los sectores de Caluquí y Tocagón realizaron los trabajos de control y sofocación del flagelo. Personal del MAATE como fortalecimiento institucional, realizó la entrega de kits de refrigerios al personal combatiente del flagelo.
- **Carchi/ Mira/ Mira/ San Juan y Pueblo Viejo**, el 29/08/2023 por causas desconocidas se suscitó un incendio forestal de magnitud, el cual se encuentra **liquidado**.
  - 95 ha. De (Bosque); cultivos (cebada y aguacate) afectadosPersonal de Cuerpo de Bomberos Mira, realizó los trabajos de control y sofocación del flagelo.

### Secretaría de Gestión de Riesgos

Dirección: CIS ECU 9-1-1, Av. Samborondón, Km 0,5  
Código postal: 092302 / Samborondón-Ecuador  
Teléfono: +593-4-259 3500  
www.gestionderiesgos.gob.ec

## SitRep No. 24 – Incendios Forestales

INFORME DE SITUACIÓN NACIONAL

Este Informe cubre el período de 01.01.2023 al 08.09.2023

El próximo SITREP será emitido el sábado 9 de septiembre, o en caso de generarse nueva actividad relevante

- **Carchi/ Bolívar / San Rafael / Alor, Apaqui, El Rosal y Caldera**, el 28/08/2023 por causas desconocidas se registró un incendio forestal de magnitud, en una zona de difícil acceso e inaccesible, se trabajó con líneas contra fuego para brindar protección a una vivienda que se encontraba en riesgo. El incendio y se encuentra **liquidado**.
  - 30 hectáreas de vegetación baja matorrales.Personal del Cuerpo de Bomberos Bolívar realizó el monitoreo del estado del incendio y defensa humana contra fuego para brindar protección a una vivienda.

### Zona 2

- **Pichincha /Cayambe/ Juan Montalvo/ La Josefina**, el 31/08/2023 se suscitó un incendio forestal, el cual fue **liquidado**.
  - 250 ha. de pasto seco y matorralesCuerpo de Bomberos de Cayambe realizó la liquidación y sofocación del flagelo, dejando el lugar en condiciones seguras.
- **Pichincha / Pedro Moncayo / Malchinguí/ Campanario**, el 30/08/2023 se suscitó un incendio forestal. El incendio forestal se encuentra **liquidado**.
  - 70 ha. de vegetación y arboladaCuerpo de Bomberos Pedro Moncayo realizó los trabajos de liquidación y sofocación del flagelo.

### Zona 3

- **Chimborazo / Alausí / Sibambe / Pitishí**, el 07/09/2023 se suscitó un incendio forestal, al momento el evento se encuentra **liquidado**.
  - 30 ha. de pajonal nativo.Cuerpo de Bomberos Alausí realizó las labores de sofocación y liquidación del flagelo.
- **Chimborazo / Colta / Columbe / Caserío Navag (El Lirio, km 96 de la vía Colta - Pallatanga)**, el 07/09/2023 se suscitó un incendio forestal, al momento el evento se encuentra **liquidado**.
  - 30 ha. de vegetación nativa.Cuerpo de Bomberos Colta realizó las labores de sofocación y liquidación del flagelo.
- **Chimborazo / Riobamba / San Juan / Yana Rumi**, el 05/09/2023 se suscitó un incendio forestal, el cual se localiza a 4 km aproximadamente de la Reserva de Producción de Fauna de Chimborazo, al momento el evento se encuentra **liquidado**.
  - 50 ha. de vegetación nativa. (Se actualizó el valor de las hectáreas luego de la inspección realizada por el MAATE).El MAATE, confirmó el evento y envió guardaparques, mientras que, Cuerpo de Bomberos Riobamba avanzó con personal y unidades al sitio para realizar las tareas de sofocación del evento.

### Zona 5

- **Santa Elena / Santa Elena / Santa Elena / Comuna San Pablo**, el 31/08/2023 por causas desconocidas se suscitó un incendio forestal. Cuerpo de Bomberos reportó que el incendio se encuentra **liquidado**.
  - 20 ha. de cobertura vegetal aproximadamente consumidos por el flagelo.Personal y Unidades del Cuerpo de Bomberos del cantón Santa Elena controlaron y liquidaron el flagelo.

### Zona 6

- **Azuay / Cuenca / Turi / El Verde**. El 02/09/2023, se suscitó un incendio forestal el cual, al momento se encuentra **liquidado**.
  - 100 ha. de vegetación nativaCuerpo de Bomberos Cuenca realizó las labores de sofocación y talonamiento del área afectada.
- **Azuay / Santa Isabel / Santa Isabel / Salinas**. El 01/09/2023, se suscitó un incendio forestal el cual, al momento se encuentra **liquidado**.
  - 23 ha. de vegetación nativaCuerpo de Bomberos Santa Isabel realizó la extinción del evento y finalizaron las actividades.

## Secretaría de Gestión de Riesgos

Dirección: CIS ECU 9-1-1, Av. Samborondón, Km 0,5  
Código postal: 092302 / Samborondón-Ecuador  
Teléfono: +593-4-259 3500  
www.gestionderiesgos.gob.ec

## SitRep No. 24 – Incendios Forestales

INFORME DE SITUACIÓN NACIONAL

Este Informe cubre el período de 01.01.2023 al 08.09.2023

El próximo SITREP será emitido el sábado 9 de septiembre, o en caso de generarse nueva actividad relevante

- **Azuay / Nabón / El Progreso / La Merced.** El 30/08/2023, se suscitó un incendio forestal el cual, al momento se encuentra **liquidado**.
  - 70 ha. de vegetación propia del lugar.Cuerpo de Bomberos Nabón realiza labores de sofocación del flagelo.
- **Azuay / Oña / San Felipe de Oña / Chacaguisho.** El 29/08/2023, se suscitó un incendio forestal en el sector que al momento se encuentra **liquidado**. Se reporta la siguiente afectación:
  - 600 ha de vegetación propia del lugarCuerpo de Bomberos Oña con apoyo de Bomberos Cuenca, Azogues y Biblián realizaron labores de sofocación del flagelo.
- **Azuay/Nabón/Cochapata/Ñamarin,** El 29/08/2023 se suscitó un incendio forestal. Cuerpo de Bomberos Nabón informó que el incendio forestal se encuentra **liquidado**. Se reporta la siguiente afectación:
  - 60 ha. de vegetación propia del lugarCuerpo de Bomberos Nabón realizó la inspección de la zona afectada y finalizó las labores de atención al evento.

### Zona 7

- **Loja/Loja/Vilcabamba/Yamburara Alto,** el 07/09/2023 se produjo un incendio forestal. El evento se encuentra **activo**, se registran las siguientes afectaciones:
  - 30 hectáreas de bosque de pino y pastizales.Cuerpo de Bomberos de Loja, realiza las tareas de sofocación del evento, debido a la dificultad topográfica de la zona, retornan a base y continuarán las actividades de control y extinción del flagelo el día 09/09/2023.
- **Loja/Espíndola/Amaluza/Varios sectores,** el 07/09/2023 se produjo un incendio forestal. El evento se encuentra **liquidado**, se registran las siguientes afectaciones:
  - 105 hectáreas de vegetación nativa y pastizales.Cuerpo de Bomberos de Quilanga, realizó las tareas de sofocación del evento.
- **Loja/Quilanga/San Antonio de las Aradas/Cerro Naimuro,** el 07/09/2023 se produjo un incendio forestal. El evento se encuentra **liquidado**, se registran las siguientes afectaciones:
  - 50 hectáreas de vegetación nativa y pastizales.Cuerpo de Bomberos de Quilanga, realizó las tareas de sofocación del evento.
- **Loja/Paltas/Casanga/El Naranjo,** el 07/09/2023 se produjo un incendio forestal. El evento se encuentra **liquidado**, se registran las siguientes afectaciones:
  - 50 hectáreas de vegetación nativa y pastizales.Cuerpo de Bomberos de Paltas, realizó las tareas de sofocación del evento.
- **Loja/Espíndola/Amaluza/El Tingo,** el 06/09/2023 se produjo un incendio forestal. El evento se encuentra **liquidado**, se registran las siguientes afectaciones:
  - 90 hectáreas de vegetación nativa.Cuerpo de Bomberos de Espíndola, realizó las tareas de sofocación del evento.
- **Loja/Calvas/Cariamanga/Yunga,** el 06/09/2023 se produjo un incendio forestal. El evento se encuentra **liquidado**, se registran las siguientes afectaciones:
  - 30 hectáreas de vegetación nativa (Bosque de eucalipto).Cuerpo de Bomberos de Calvas, realizó las tareas de sofocación del evento.
- **Loja/Loja/Vilcabamba/Chiguango – Río Blanco,** el 04/09/2023 se produjo un incendio forestal. El evento se encuentra **liquidado**, se registran las siguientes afectaciones:
  - 30 hectáreas de vegetación nativa.Cuerpo de Bomberos de Loja (Estación Vilcabamba), realizó las tareas de sofocación del evento.
- **Loja/Loja/Malacatos (Valladolid)/El Porvenir-Malacatos** el 03/09/2023 se produjo un incendio forestal. El evento se encuentra **liquidado**, se reportaron viviendas en riesgo, las cuales se encuentran cerca al evento y por motivos de seguridad, sus ocupantes fueron evacuados a sitios seguros
  - 125 hectáreas de vegetación nativa.

### Secretaría de Gestión de Riesgos

Dirección: CIS ECU 9-1-1, Av. Samborondón, Km 0,5  
Código postal: 092302 / Samborondón-Ecuador  
Teléfono: +593-4-259 3500  
www.gestionderiesgos.gob.ec



## SitRep No. 24 – Incendios Forestales

INFORME DE SITUACIÓN NACIONAL

Este Informe cubre el período de 01.01.2023 al 08.09.2023

El próximo SITREP será emitido el sábado 9 de septiembre, o en caso de generarse nueva actividad relevante

- 7 Familias fueron evacuadas por seguridad (Sector Granadillos)  
Cuerpo de Bomberos de Loja realizaron los trabajos de sofocación, además, por razones de seguridad procedieron con la evacuación de personas afectadas a casa de familiares acogientes, posteriormente retornaron a sus respectivos hogares.  
Autoridades locales (Gobernador, Alcalde y Coordinador Zonal de SGR) se encuentran en el sector coordinando acciones de respuesta ante el evento.  
Personal técnico de la CZ7 SNGRE realiza el levantamiento de información.
- **Loja/Loja/El Cisne/Celén**, el 31/08/2023 se produjo un incendio forestal. El incendio se encuentra **liquidado** y se reportó viviendas cercanas; adicional, se registró 1 persona fallecida producto de la impresión e inhalación del humo, afectaciones:
  - 01 persona fallecida
  - 40 hectáreas de vegetación nativa y pajonalCuerpo de Bomberos de Loja (Estación Loja y Estación Chantaco) realizaron los trabajos de liquidación. Personal de la DINASED procedió con el levantamiento del cadáver y traslado hasta el Centro de Medicina Forense en la ciudad de Loja.
- **Loja / Loja / El Cisne / Agua del Milagro**, el 30/08/2023 por causas desconocidas se produjo un incendio forestal que al momento se encuentra **liquidado**.
  - 800 hectáreas de vegetación nativa y pajonales (Cultivos y sembríos de pinos afectados en fase de evaluación)
  - Vía de segundo orden al momento habilitada (Vía San Pedro-El Cisne, por falta de visibilidad en el sector.
  - Sistema de agua potable afectado. (En espera de informe de MTT6 en fase de evaluación)Secretaría de Gestión de Riesgos realizó la activación para la movilización de equipos BRIF de El Oro #1 a fin de apoyar en las tareas de liquidación del flagelo, quienes iniciaron operaciones en la madrugada del 01/09/2023.  
En reunión de COE Cantonal de Loja, se resolvió la activación de las mesas: MTT 1 (Agua segura, saneamiento y Gestión de Residuos) y MTT6 (Medios de vida y Productividad) para la evaluación de daños en el sistema de agua potable y cultivos.  
Cuerpo de Bomberos de Loja (Estación El Cisne) y Catamayo realizaron los trabajos de liquidación del flagelo. Con apoyo de Cuerpos de Bomberos de Zamora, El Pangui y Yantzaza apoyan en las tareas de liquidación del evento.  
Personal de UCOT (Unidad de Control de Tránsito) vigila la circulación vehicular. Personal de EERSSA (Empresa Eléctrica) intervino en cableado afectado. Policía Nacional brindó seguridad en el sector.  
El MAATE realizará el levantamiento de información de daños  
El MAG realizará evaluación de afectaciones en cultivos y sembríos de pinos afectados por el incendio  
Unidad de Monitoreo coordina la atención del evento y realiza constante monitoreo.
- **Loja/Calvas/Lucero/Pindo Bajo**, el 30/08/2023 por causas desconocidas se produjo un incendio forestal. Incendio forestal **liquidado**.
  - Aproximadamente 30 Ha de vegetación nativaCuerpo de Bomberos de Calvas verificó la novedad y realizó las labores de sofocación y liquidación del flagelo. SGR coordinó la atención del evento y realizó constante monitoreo.
- **Loja / Saraguro / El Tablón / Apuguin**, el 30/08/2023 por causas desconocidas se produjo un incendio forestal que al momento se encuentra **liquidado**. Se reporta la siguiente afectación:
  - 200 ha. de vegetación nativa y bosque de pinoCuerpo de Bomberos de Saraguro verificó la novedad y realizó las labores de sofocación y liquidación del flagelo
- **Loja/Espíndola/Amaluza/Cofradía**, el 29/08/2023 por causas desconocidas se produjo un incendio forestal, mismo que fue **liquidado**.
  - 20 Has de vegetación nativa

### Secretaría de Gestión de Riesgos

Dirección: CIS ECU 9-1-1, Av. Samborondón, Km 0,5

Código postal: 092302 / Samborondón-Ecuador

Teléfono: +593-4-259 3500

www.gestionderiesgos.gob.ec

## SitRep No. 24 – Incendios Forestales

INFORME DE SITUACIÓN NACIONAL

Este Informe cubre el período de 01.01.2023 al 08.09.2023

El próximo SITREP será emitido el sábado 9 de septiembre, o en caso de generarse nueva actividad relevante

Cuerpo de Bomberos de Espíndola realizó labores de sofocación y liquidación del flagelo. SGR coordinó la atención del evento y realizó constante monitoreo.

- **Loja/Saraguro/El Tablón/Potreriillos**, el 26/08/2023 por causas desconocidas se produjo un incendio forestal. El incendio Forestal **liquidado**
  - 500 ha. de vegetación nativa y bosque de pinoCuerpo de Bomberos de Saraguro, realizó labores de sofocación y liquidación del flagelo. SGR coordinó la atención del evento y realiza constante monitoreo

### Zona 9

- **Pichincha / Quito / Puembo-Tababela / Santa Rosa, Chaupimolino, Oyambarillo**. Desde el 06/09/2023, se produjo un incendio forestal. El evento se encuentra **controlado**. No se dispone de las hectáreas afectadas al momento.

- 10 familias afectadas (7 familias son afectadas en sus cultivos, 1 familia propietaria de bodega y 2 familias por incendio estructural)
- 2 viviendas afectadas
- cultivos afectados (en proceso de cuantificación)
- 2 personas afectadas (Bomberos a causa de asfixia)
- 4 bienes privados afectados (1 bodega, 1 construcción no habitada, 1 chanchera, 1 galpón de pollos)

El Cuerpo de Bomberos DMQ se encuentra en el sitio con 108 operativos desplegados, 38 vehículos desplegados realizando los trabajos de sofocación del flagelo, además indicó que, el helicóptero (ARGUS) realizó 39 descargas, (FENIX) PPNN realizó 27 descargas en el lugar y FFAA con el helicóptero (PUMA) 24 descargas hasta el momento.

COE-M reporta que hasta el momento no se requiere la activación de albergues, hasta el momento.

La Secretaría de Salud brinda atención con Brigadas en tres puntos (Puembo, Tababela y Tumbaco) para atención en medicina, enfermería y psicología), atención a fauna urbana (animales afectados).

La Empresa Pública Metropolitana de Habitat y Vivienda realiza evaluación estructural de viviendas.

La EP-EMSEGURIDAD realiza línea corta fuegos y ayuda humanitaria a personas afectadas (fondos de emergencia).

El Cuerpo de Agentes de Control Metropolitano ha realizado 8 revisiones a viviendas, sin encontrar afectaciones.

Las operaciones del Aeropuerto Internacional Mariscal Sucre continúan funcionando con normalidad.

El Patronato San José y Secretaría de Inclusión apoyo psicosocial, levantamiento de información de las familias afectadas y alojamiento temporal a Tababela y Puembo.

Al momento se encuentra instalado el PMU en el sector de Tababela y están activadas 4 mesas técnicas de trabajo del Comité de Operaciones de Emergencias Metropolitano

- **Pichincha / Quito / Lloa / Vía a Chiriboga**. Desde el 05/09/2023, se produjo un incendio forestal. El evento se encuentra **controlado**. No se dispone de las hectáreas afectadas al momento.

Cuerpo de Bomberos DMQ se encuentra en el sitio realizando los trabajos de sofocación del flagelo.

- **Pichincha / Quito / Puembo / Sector – En el Bosque dirección a Pifo**. Desde el 29/08/2023, se encuentra en curso un incendio forestal en el sector. El incendio forestal se encuentra **liquidado** en los sectores: *"Itulcachi, El Chaquiñán, La Morita El Arenal, EL Cañón y Puente del Chiche"*.

- 73 ha. De matorrales secos y arbolada (En los sectores de: Chaquiñán, Arenal y Itulcachi - preliminar).

Cuerpo de Bomberos de Quito reporta que en el sector de Itulcachi se presenta un foco de calor activo para lo cual realizan tareas de sofocación y monitoreo, Cuerpo de Bomberos y FFAA movilizaron los helicópteros ARGUS, SUPER PUMA Y LAMA realizando descargas de agua en sectores estratégicos.

MINEDUC reportó que las dos Instituciones Educativas retornaron a clases presenciales. GAD Cantonal – EPMAPS colabora con la ayuda en el sector mandando 4 tanqueros de 10 m3, así también informa que el servicio de agua potable se ha normalizado en los barrios de Tumbaco y Puembo.

### Secretaría de Gestión de Riesgos

Dirección: CIS ECU 9-1-1, Av. Samborondón, Km 0,5

Código postal: 092302 / Samborondón-Ecuador

Teléfono: +593-4-259 3500

www.gestionderiesgos.gob.ec

## SitRep No. 24 – Incendios Forestales

INFORME DE SITUACIÓN NACIONAL

Este Informe cubre el período de 01.01.2023 al 08.09.2023

El próximo SITREP será emitido el sábado 9 de septiembre, o en caso de generarse nueva actividad relevante

Cuerpo de Bomberos de Quito realizó los trabajos de sofocación vía aérea y terrestre con el apoyo coordinado por la SGR de las BRIF Riobamba, Bolívar.

- **Pichincha / Quito / Puéllaro / Alchipichi.** Desde el 29/08/2023, se produjo un incendio forestal. El incendio forestal se encuentra **liquidado**, se reporta la siguiente afectación

- 50 ha. de hierba seca y matorrales

Cuerpo de Bomberos DMQ realizó los trabajos de liquidación y sofocación del flagelo.

### 9. Mapa de hectáreas de cobertura de vegetal quemada (1 de enero del año 2023 a la fecha).

Mapa de calor de hectáreas de cobertura vegetal quemada a nivel

Mapa de referencia de la ubicación de incendios forestales con su

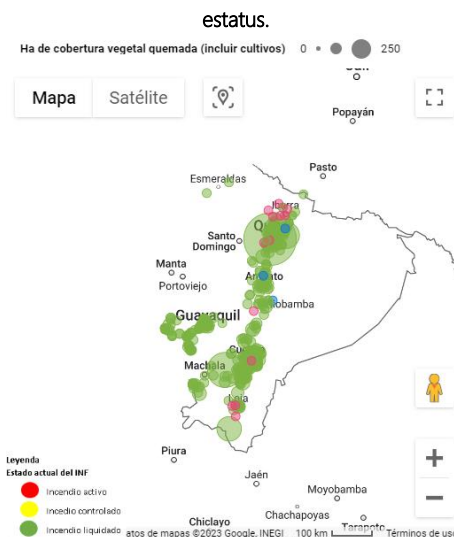
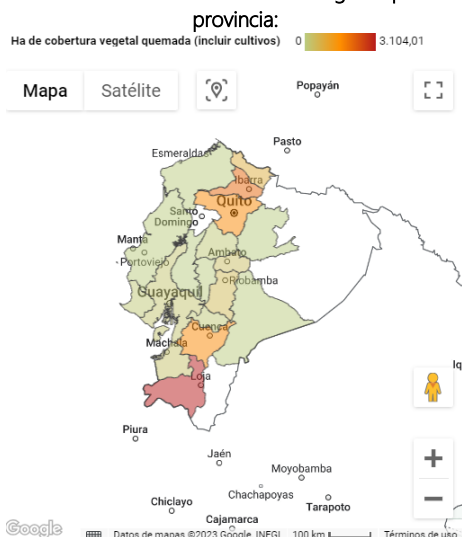

*SitRep generado por la Dirección de Monitoreo de Eventos Adversos de la Secretaría de Gestión de Riesgos.*

**SitRep elaborado por:**

Nombre: Javier Revelo - Analista de Monitoreo  
 Correo electrónico: [segundo.revelo@gestionderiesgos.gob.ec](mailto:segundo.revelo@gestionderiesgos.gob.ec)  
 Teléfono: 042593500 ext. 1630

**SitRep aprobado por:**

Nombre: Mariana Quispillo - Director de Monitoreo de Eventos Adversos  
 Correo electrónico: [director.monitoreo@gestionderiesgos.gob.ec](mailto:director.monitoreo@gestionderiesgos.gob.ec)  
 Teléfono: 042593500 ext. 1960

Para ser agregado o removido de esta lista de SitRep, por favor envíe un correo electrónico a [sala.nacional@gestionderiesgos.gob.ec](mailto:sala.nacional@gestionderiesgos.gob.ec)  
 Para más información, visite nuestro sitio Web: <https://www.gestionderiesgos.gob.ec/informes-de-situacion-actual-por-eventos-adversos-ecuador/>