

SitRep No. 23 – Incendios Forestales

INFORME DE SITUACIÓN NACIONAL

Este Informe cubre el período de 01.01.2023 al 07.09.2023

El próximo SITREP será emitido el viernes 8 de septiembre, o en caso de generarse nueva actividad relevante

1. Puntos importantes

- Desde el 1 de enero de 2023 hasta la fecha, en 19 provincias 95 cantones y en 371 parroquias se han visto afectados a causa de **1.495 incendios forestales**, ocasionando la pérdida de **11.688,88 hectáreas** de cobertura vegetal.
- Las provincias con mayores pérdidas en cobertura vegetal son: Loja, Imbabura, Azuay, Pichincha, Carchi, Chimborazo, Tungurahua, El Oro, Guayas y Cañar.
- A partir del mes de junio se evidenció un incremento en el número de eventos recurrentes por incendios forestales, intensificándose para el mes de agosto.

NIVEL DE AFECTACIÓN

3

Calificación realizada con base al Manual del COE 2017

2. Situación Hidrometeorológica actual.

De acuerdo al **Boletín Meteorológico de Advertencia No. 42**, emitido por el INAMHI el miércoles 06 de septiembre y que tiene vigencia a partir de las 14h00 del miércoles 06 hasta las 18h00 del domingo 10 de septiembre de 2023.

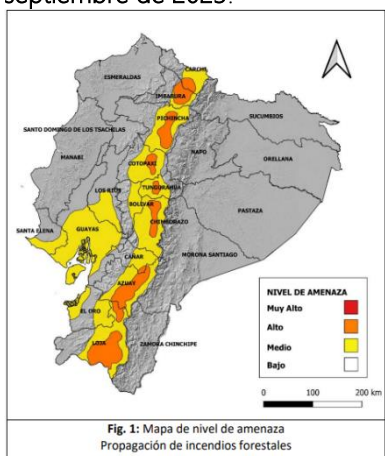

Se prevé incremento de las condiciones que favorecen la propagación de incendios forestales en la región Sierra y sur del Litoral.

El mapa representa el nivel de amenaza de propagación del fuego en caso de activación de un incendio forestal entre el 6 y 10 de septiembre.

- **Región Sierra:** El nivel de amenaza entre moderado y alto con mayor riesgo al norte y sur de la región.
- **Región Litoral:** Mayor amenaza al sur de la región.

Además, se presentarán muy altas temperaturas diurnas, baja temperatura nocturna (Sierra), ráfagas de viento moderado e índice de radiación UV Extremadamente Altos en gran parte del país.

De acuerdo al **Boletín No. 250 de "Predicción de focos de calor"** emitido por el INAMHI, para el 07 de septiembre de 2023. La Dirección de Pronósticos y Alertas Hidrometeorológicas del INAMHI, basándose en la información que se obtiene del modelo Numérico WRF, emite el siguiente pronóstico:

Índice HAINES

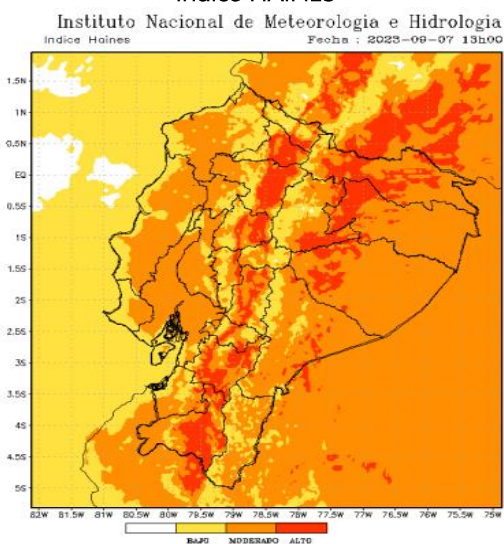

En caso de la activación de un incendio forestal, la probabilidad de propagación es moderada y alta en la Sierra y Amazonía.

- Región Litoral:** Moderado
- Región Interandina:** Entre moderado y alto
- Región Oriental:** Entre Moderado y alto

Temperatura Máxima

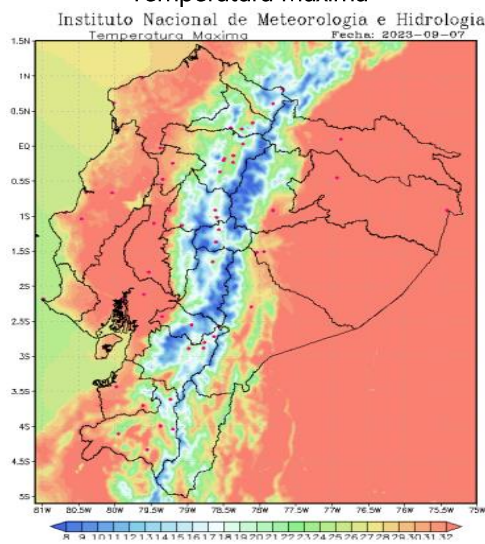

- Región Litoral:** Entre 27 a 33 °C;
- Región Interandina:** Entre 21 a 31 °C;
- Región Oriental:** Entre 28 a 35 °C.

Secretaría de Gestión de Riesgos

Dirección: CIS ECU 9-1-1, Av. Samborondón, Km 0,5
 Código postal: 092302 / Samborondón-Ecuador
 Teléfono: +593-4-259 3500
 www.gestionderiesgos.gob.ec

SitRep No. 23 – Incendios Forestales

INFORME DE SITUACIÓN NACIONAL

Este Informe cubre el período de 01.01.2023 al 07.09.2023

El próximo SITREP será emitido el viernes 8 de septiembre, o en caso de generarse nueva actividad relevante

3. Incendios activos y controlados.

Mediante monitoreo realizado con los puntos focales del Sistema Nacional Descentralizado de Gestión de Riesgos en territorio, a la hora de corte de este informe, se registran **9 incendios forestales activados**, y **1 incendio forestal controlado**, al momento se desconoce la afectación y los datos de aquellos eventos registrados son preliminares.

9 incendio(s) activo(s)				
Provincia	Cantón	Parroquia	Sector	Afectación (Ha)
Chimborazo	Alausí	Achupallas	Vía Achupallas - Shuid	--
	Riobamba	Licto	Caserío Chamug – San Francisco	--
	Colta	Juan de Velasco	Caserío Panqor	--
Cotopaxi	Salcedo	Mulluquindil (Santa Ana)	Caserío Palama	--
Imbabura	San Miguel de Urququí	Urququí	San Antonio	50 ha. (Información preliminar)
Loja	Loja	Taquil	Duraznillo (vía a Loja)	--
	Saraguro	Sumaypamba	Vía a Saraguro	--
	Quilanga	San Antonio de las Aradas	Cerro Naimuro – Vía al Subo	--
Pichincha	Quito	Puambo - Tababela	Puambo, Santa Rosa, Chaupimolino, Oyambarillo y Tababela	--
01 incendio(s) controlado(s)				
Provincia	Cantón	Parroquia	Sector	Afectación (Ha)
Pichincha	Quito	Lloa	Vía a Chiriboga	--

Fuente: Unidades de Monitoreo - SNDGR. 07/09/2023 16:30

4. Eventos Peligrosos y Afectaciones - Resumen.

Desde el 01 de enero del 2023 a la fecha, se han registrado **1.495 incendios forestales**, distribuidos de la siguiente manera:

Nro.	Provincia	Nro. de Incendios Forestales	% Porcentaje de Eventos	Ha. De Cobertura Quemada	% Porcentaje de Ha. Cobertura Quemada
1	Loja	100	6.69%	3337.01	28.55%
2	Imbabura	235	15.72%	2201.70	18.84%
3	Azuay	207	13.85%	1806.72	15.46%
4	Pichincha	443	29.63%	1666.63	14.26%
5	Carchi	42	2.81%	810.98	6.94%
6	Chimborazo	43	2.88%	532.81	4.56%
7	Tungurahua	96	6.42%	369.77	3.16%
8	El Oro	22	1.47%	265.10	2.27%
9	Guayas	106	7.09%	220.55	1.89%
10	Cañar	96	6.42%	137.86	1.18%
11	Cotopaxi	49	3.28%	130.79	1.12%
12	Santa Elena	19	1.27%	130.00	1.11%
13	Bolívar	9	0.60%	29.08	0.25%
14	Esmeraldas	13	0.87%	21.65	0.19%
15	Morona Santiago	10	0.67%	15.23	0.13%
16	Manabí	2	0.13%	12.01	0.10%
17	Galápagos	1	0.07%	1.00	0.01%
18	Los Ríos	1	0.07%	0.00	0.00%
19	Napo	1	0.07%	0.00	0.00%
Total:		1495	100%	11688.88	100%

Fuente: Unidades de Monitoreo - SNDGR. 07/09/2023 16:30

Secretaría de Gestión de Riesgos

Dirección: CIS ECU 9-1-1, Av. Samborondón, Km 0,5
 Código postal: 092302 / Samborondón-Ecuador
 Teléfono: +593-4-259 3500
 www.gestionderiesgos.gob.ec

SitRep No. 23 – Incendios Forestales

INFORME DE SITUACIÓN NACIONAL

Este Informe cubre el período de 01.01.2023 al 07.09.2023

El próximo SITREP será emitido el viernes 8 de septiembre, o en caso de generarse nueva actividad relevante

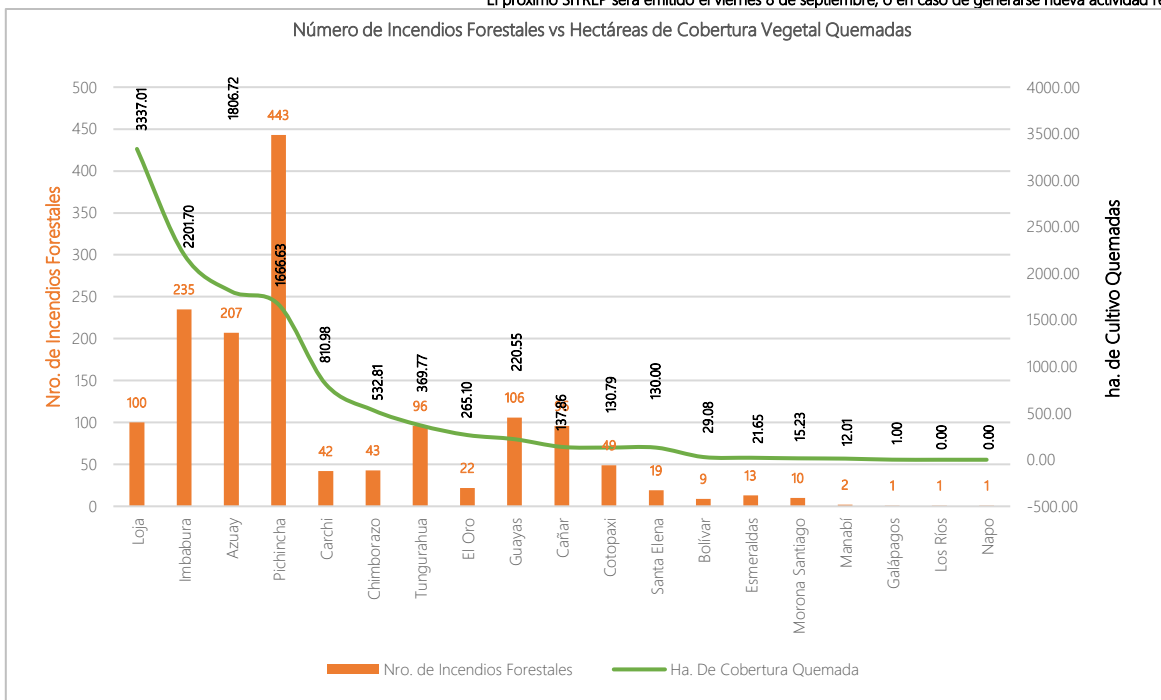

Fuente: Unidades de Monitoreo - SNDGR. 07/09/2023 16:30

5. Eventos Peligrosos y Afectaciones - Resumen.

Afectación a Personas:					
	Heridos:	3		Fallecidos:	1
	Afectados:	2			
Afectación a Viviendas:					
	Viviendas afectadas:	3			
Afectación a servicios básicos esenciales e infraestructura:					
Infraestructura educativa			Cobertura vegetal quemada (hectáreas)		
	*Unidades Educativas afectadas:	1		Cobertura vegetal quemada:	11.688,88
	Total de unidades impactadas:	1		Total de superficie cobertura vegetal impactada:	11.688,88
Afectación a Bienes Privados e Infraestructura					
	Bienes privados afectados:	7		*Bienes privados destruidos:	3
Afectación a medios de vida					
	****Animales muertos:	60			

Fuente: Unidades de Monitoreo - SNDGR. 07/09/2023 16:30

Nota aclaratoria: Toda la información de cifras mostradas en el presente Informe, está sujeta a variación en virtud del levantamiento continuo de información.

- * Corresponde a un incendio forestal suscitado en los predios de una Unidad Educativa, el evento afectó parcialmente las paredes de 3 aulas.
- ** Corresponde a una cabaña de construcción, implementos para riego (mangueras), y bodegas de material reciclado y almacenaje.
- *** Corresponde a una estructura deshabitada que fue destruida en su totalidad y que se encontraba en medio del área del incendio forestal.
- **** Corresponde a animales de granja muertos (gallinas)

Secretaría de Gestión de Riesgos

Dirección: CIS ECU 9-1-1, Av. Samborondón, Km 0,5
 Código postal: 092302 / Samborondón-Ecuador
 Teléfono: +593-4-259 3500
 www.gestionderiesgos.gob.ec

SitRep No. 23 – Incendios Forestales

INFORME DE SITUACIÓN NACIONAL

Este Informe cubre el período de 01.01.2023 al 07.09.2023

El próximo SITREP será emitido el viernes 8 de septiembre, o en caso de generarse nueva actividad relevante

6. Detalle de afectaciones por provincias (del 01 de enero de 2023 a la fecha).

Nro.	Provincia	Nro. De Eventos	Ha. De Cobertura Quemada	Personas Afectadas	Personas Heridas	Personas Fallecidas	Viviendas Afectadas	Establecimientos Educativos Afectados	Bienes Privados Afectados	Bienes Privados Destruídos
1	Loja	100	3337.01	0	0	1	0	0	3	0
2	Imbabura	235	2201.70	0	0	0	0	0	0	0
3	Azuay	207	1806.72	2	2	0	0	0	1	0
4	Pichincha	443	1666.63	0	1	0	0	0	3	0
5	Carchi	42	810.98	0	0	0	1	0	0	1
6	Chimborazo	43	532.81	0	0	0	0	0	0	0
7	Tungurahua	96	369.77	0	0	0	0	0	0	0
8	El Oro	22	265.10	0	0	0	0	0	0	0
9	Guayas	106	220.55	0	0	0	0	0	0	0
10	Cañar	96	137.86	0	0	0	1	0	0	2
11	Cotopaxi	49	130.79	0	0	0	0	0	0	0
12	Santa Elena	19	130.00	0	0	0	1	0	0	0
13	Bolívar	9	29.08	0	0	0	0	0	0	0
14	Esmeraldas	13	21.65	0	0	0	0	0	0	0
15	Morona Santiago	10	15.23	0	0	0	0	0	0	0
16	Manabí	2	12.01	0	0	0	0	1	0	0
17	Galápagos	1	1.00	0	0	0	0	0	0	0
18	Los Ríos	1	0.00	0	0	0	0	0	0	0
19	Napo	1	0.002	0	0	0	0	0	0	0
Total:		1495	11688.88	2	3	1	3	1	7	3

Fuente: Unidades de Monitoreo - SNDGR. 07/09/2023 16:30

*Persona fallecida producto de la impresión e inhalación del humo en el cantón Loja, parroquia el Cisne sector Celén.

Incendios forestales distribuidos por niveles de afectación:

Nro.	Provincia	Nivel 1		Nivel 2		Nivel 3	
		INF	Ha. Af.	INF	Ha. Af.	INF	Ha. Af.
1	Loja	20	15.51	35	169.00	45	3152.50
2	Imbabura	143	55.91	63	251.99	29	1893.80
3	Pichincha	401	43.84	21	71.00	21	1551.79
4	Azuay	108	57.02	76	315.50	23	1434.20
5	Carchi	15	11.35	10	56.00	17	743.63
6	Chimborazo	25	10.81	12	39.00	6	483.00
7	Tungurahua	62	23.27	24	85.50	10	261.00
8	El Oro	4	4.00	10	40.50	8	220.60
9	Santa Elena	4	4.00	11	31.00	4	95.00
10	Guayas	62	27.25	37	113.80	7	79.50
11	Cañar	73	33.36	20	61.50	3	43.00
12	Cotopaxi	25	9.79	22	91.00	2	30.00
13	Manabí	1	0.01	0	0.00	1	12.00
14	Bolívar	3	2.08	6	27.00	0	0.00
15	Esmeraldas	7	3.65	6	18.00	0	0.00
16	Galápagos	1	1.00	0	0.00	0	0.00
17	Los Ríos	1	0.00	0	0.00	0	0.00
18	Morona Santiago	5	0.23	5	15.00	0	0.00
19	Napo	1	0.00	0	0.00	0	0.00
Total:		945	303.08	358	1385.79	176	10000.02

Fuente: Unidades de Monitoreo - SNDGR. 07/09/2023 16:30

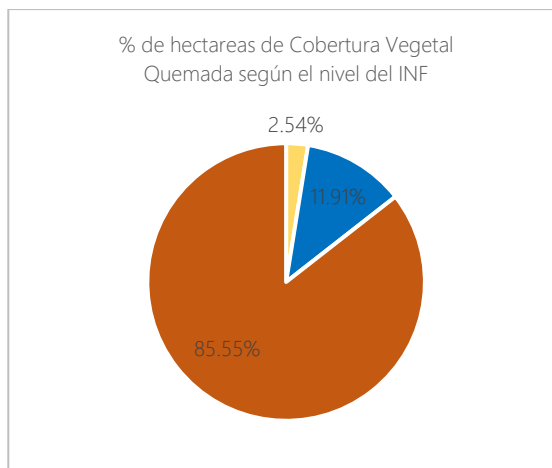

Nivel 1 = Afectación menor a 2 hectáreas

Nivel 2 = Afectación mayor o igual a 2 y menor a 10 hectáreas

Nivel 3 = Afectación mayor o igual a 10 hectáreas

Incendios forestales distribuidos por meses de afectación:

Los incendios forestales alcanzaron su menor recurrencia en el mes de abril (0,27%), a partir de entonces han venido incrementándose de manera sostenida, siendo en el mes de agosto el que presenta el mayor porcentaje (46,89%) de hectáreas de cobertura vegetal quemada.

Secretaría de Gestión de Riesgos

Dirección: CIS ECU 9-1-1, Av. Samborondón, Km 0,5

Código postal: 092302 / Samborondón-Ecuador

Teléfono: +593-4-259 3500

www.gestionderiesgos.gob.ec



República del Ecuador

SitRep No. 23 – Incendios Forestales

INFORME DE SITUACIÓN NACIONAL

Este Informe cubre el período de 01.01.2023 al 07.09.2023

El próximo SITREP será emitido el viernes 8 de septiembre, o en caso de generarse nueva actividad relevante

Nro.	Mes	Nro. de Incendios Forestales	Ha. De Cobertura Quemada	% de Eventos	% de Ha. Cobertura Quemada
1	Enero	108	846.33	7.24%	7.24%
2	Febrero	99	339.33	6.62%	2.90%
3	Marzo	33	188.24	2.21%	1.61%
4	Abril	4	100.00	0.27%	0.86%
5	Mayo	23	1232.91	1.54%	10.55%
6	Junio	78	751.30	5.22%	6.43%
7	Julio	204	1700.78	13.65%	14.55%
8	Agosto	701	4925.13	46.89%	42.14%
9	Septiembre	245	1604.87	16.39%	13.73%
Total		1495	11688.88	100%	100%

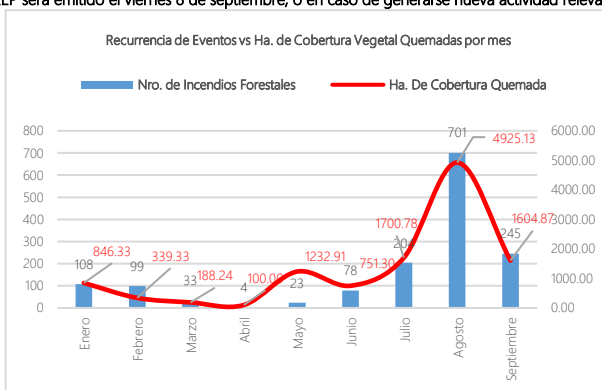

Fuente: Unidades de Monitoreo - SNDGR. 07/09/2023 16:30

7. Recursos aéreos movilizados

Durante el año 2023 fueron realizadas 36 intervenciones aéreas para reconocimiento y 272 descargas de agua para la extinción de incendios forestales:

Mes	Institución	Provincias Atendidas	Número de Intervenciones	Número de Descargas de Agua	Total de Litros Descargados
Enero	Comando Conjunto De Las Fuerzas Armadas	Pichincha	1	0	0
	Cuerpo De Bomberos	Pichincha	4	0	0
Febrero	Cuerpo De Bomberos	Pichincha	1	0	0
Mayo	Cuerpo De Bomberos	Pichincha	1	0	0
Agosto	Comando Conjunto De Las Fuerzas Armadas	Pichincha	1	12	27.000
	Cuerpo De Bomberos	Pichincha	13	86	35.700
	Policía Nacional	Pichincha	1	17	7.650
Septiembre	Comando Conjunto De Las Fuerzas Armadas	Pichincha	4	30	59.400
	Cuerpo De Bomberos	Pichincha	6	78	35.100
	Empresa Privada	Pichincha	2	21	9.450
	Policía Nacional	Pichincha	2	28	12.600
Total			36	272	186.900

Fuente: Unidades de Monitoreo - SNDGR. 07/09/2023 16:30

Nota: El número de intervenciones corresponde a la suma de intervenciones de reconocimiento (sobrevuelos)

8. Eventos de mayor impacto en los últimos 15 días.

Entre los casos más relevantes ocurridos durante los últimos 15 días podemos mencionar los siguientes:

Zona 1

- **Imbabura / San Miguel de Urcuquí / Urcuquí / San Antonio**, el 06/09/2023, por causas desconocidas, se suscitó un incendio forestal, por la magnitud del evento y por razones de seguridad se procedió a evacuar a 23 familias (92 personas) hacia sitios seguros; una vez controlado el flagelo, las personas retornaron a sus hogares. Posteriormente, en la madrugada del 07/09/2023 retomaron las tareas de sofocación, el evento al momento se encuentra **activo** y por las condiciones atmosféricas se está propagando hacia la quebrada de Pigunchuela.
 - 50 ha. de matorrales (Información Preliminar).
 Cuerpo de Bomberos Urcuquí realizan las tareas de control y extinción del evento, con apoyo del GAD de Urcuquí (personal y maquinaria pesada), además de comuneros y guardias de Yachay.
- **Carchi / Mira / Jacinto Jijón y Caamaño / San Juan de Lachas**, el 06/09/2023, por causas desconocidas, se suscitó un incendio forestal, el evento al momento se encuentra **liquidado**.
 - 20 ha. de matorrales.
 Cuerpo de Bomberos Mira realizaron los trabajos de control y extinción del evento.
- **Imbabura / Ibarra / Carolina / San Jerónimo**, el 05/09/2023, por causas desconocidas, se suscitó un incendio forestal, el evento al momento se encuentra **liquidado**.
 - 20 ha. de chaparros y maleza.
 Cuerpo de Bomberos Ibarra realizaron los trabajos de control y extinción del evento.

Secretaría de Gestión de Riesgos

Dirección: CIS ECU 9-1-1, Av. Samborondón, Km 0,5
Código postal: 092302 / Samborondón-Ecuador
Teléfono: +593-4-259 3500
www.gestionderiesgos.gob.ec

SitRep No. 23 – Incendios Forestales

INFORME DE SITUACIÓN NACIONAL

Este Informe cubre el período de 01.01.2023 al 07.09.2023

El próximo SITREP será emitido el viernes 8 de septiembre, o en caso de generarse nueva actividad relevante

- **Imbabura / Ibarra / Salinas / Cuambo**, el 04/09/2023, por causas desconocidas, se suscitó un incendio forestal, el evento al momento se encuentra **liquidado**.
 - 20 ha. de matorrales consumidas.Cuerpo de Bomberos Ibarra realizaron los trabajos de control y sofocación del evento.
- **Carchi / Mira / La Concepción / Palo Blanco-Morascucho**, el 02/09/2023 por causas desconocidas, se suscitó un incendio forestal de magnitud. El incendio se encuentra **liquidado**.
 - 105,23 ha. consumidas de matorralesCuerpo de Bomberos Mira con realizó las tareas de sofocación del evento, verificando que está extinto en su totalidad.
- **Imbabura / San Miguel de Urququí / Urququí / Yachay**, el 01/09/2023 por realizar una quema agrícola la cual se salió de control, se suscitó un incendio forestal, el evento al momento se encuentra **liquidado**.
 - 57 ha. de matorrales consumidas.Cuerpo de Bomberos Urququí realizaron los trabajos de control y sofocación del evento.
- **Imbabura / Ibarra / Sagrario / Vía a Yuracruz-Aloburo**, el 01/09/2023 por causas desconocidas se suscitó un incendio forestal. El incendio se encuentra **liquidado**.
 - 30 ha. de matorrales consumidas.Cuerpo de Bomberos Ibarra realizaron los trabajos de control y sofocación del evento.
- **Carchi / Mira / La Concepción / El Naranjal**, el 31/08/2023 debido a una quema agrícola la cual se salió de control, se suscitó un incendio forestal de magnitud, avanzando hasta una zona de difícil acceso, posteriormente se extinguió de manera natural. El incendio se encuentra **liquidado**.
 - 150 ha. consumidas de matorrales y arbustos (árboles frutales tales como limón, naranja, aguacate, chirimoya, guaba, café y mandarina en evaluación).
 - 1 vivienda afectada (quema de la bodega adena a la vivienda)
 - 1 Bien público destruido (150 metros de manguera de agua de consumo)
 - 1 Bien privado destruido (2000m. de manguera de riego)
 - 60 animales de granja muertas (gallinas)Cuerpo de Bomberos Mira con apoyo de los moradores del sector realizaron las tareas de sofocación y liquidación del flagelo.
- **Imbabura / Otavalo / González Suárez / Caluquí**, el 30/08/2023 por causas desconocidas se suscitó un incendio forestal de magnitud. El incendio se encuentra **liquidado**.
 - 30 ha consumidas de matorrales y pajonal.Cuerpo de Bomberos Otavalo con apoyo de la Cruz Roja y comuneros de los sectores de Caluquí y Tocagón realizaron los trabajos de control y sofocación del flagelo. Personal del MAATE como fortalecimiento institucional, realizó la entrega de kits de refrigerios al personal combatiente del flagelo.
- **Carchi/ Mira/ Mira/ San Juan y Pueblo Viejo**, el 29/08/2023 por causas desconocidas se suscitó un incendio forestal de magnitud, el cual se encuentra **liquidado**.
 - 95 ha. De (Bosque); cultivos (cebada y aguacate) afectadosPersonal de Cuerpo de Bomberos Mira, realizó los trabajos de control y sofocación del flagelo.
- **Carchi/ Bolívar / San Rafael / Alor, Apaqui, El Rosal y Caldera**, el 28/08/2023 por causas desconocidas se registró un incendio forestal de magnitud, en una zona de difícil acceso e inaccesible, se trabajó con líneas contra fuego para brindar protección a una vivienda que se encontraba en riesgo. El incendio y se encuentra **liquidado**.
 - 30 hectáreas de vegetación baja matorrales.Personal del Cuerpo de Bomberos Bolívar realizó el monitoreo del estado del incendio y defensa humana contra fuego para brindar protección a una vivienda.

Zona 2

- **Pichincha /Cayambe/ Juan Montalvo/ La Josefina**, el 31/08/2023 se suscitó un incendio forestal, el cual fue **liquidado**.
 - 250 ha. de pasto seco y matorrales

Secretaría de Gestión de Riesgos

Dirección: CIS ECU 9-1-1, Av. Samborondón, Km 0,5

Código postal: 092302 / Samborondón-Ecuador

Teléfono: +593-4-259 3500

www.gestionderiesgos.gob.ec

SitRep No. 23 – Incendios Forestales

INFORME DE SITUACIÓN NACIONAL

Este Informe cubre el período de 01.01.2023 al 07.09.2023

El próximo SITREP será emitido el viernes 8 de septiembre, o en caso de generarse nueva actividad relevante

Cuerpo de Bomberos de Cayambe realizó la liquidación y sofocación del flagelo, dejando el lugar en condiciones seguras.

- **Pichincha / Pedro Moncayo / Malchinguí/ Campanario**, el 30/08/2023 se suscitó un incendio forestal. El incendio forestal se encuentra **liquidado**.

- 70 ha. de vegetación y arbolada

Cuerpo de Bomberos Pedro Moncayo realizó los trabajos de liquidación y sofocación del flagelo.

Zona 3

- **Chimborazo / Riobamba / San Juan / Yana Rumi**, el 05/09/2023 se suscitó un incendio forestal, el cual se localiza a 4 km aproximadamente de la Reserva de Producción de Fauna de Chimborazo, al momento el evento se encuentra **liquidado**.

- 90 ha. de vegetación nativa

El MAATE, confirmó el evento y envió guardaparques, mientras que, Cuerpo de Bomberos Riobamba avanzó con personal y unidades al sitio para realizar las tareas de sofocación del evento.

Zona 5

- **Santa Elena / Santa Elena / Santa Elena / Comuna San Pablo**, el 31/08/2023 por causas desconocidas se suscitó un incendio forestal. Cuerpo de Bomberos reportó que el incendio se encuentra **liquidado**

- 20 ha. de cobertura vegetal aproximadamente consumidos por el flagelo.

Personal y Unidades del Cuerpo de Bomberos del cantón Santa Elena controlaron y liquidaron el flagelo.

Zona 6

- **Azuay / Cuenca / Turi / El Verde**. El 02/09/2023, se suscitó un incendio forestal el cual, al momento se encuentra **liquidado**.

- 100 ha. de vegetación nativa

- Cuerpo de Bomberos Cuenca realizó las labores de sofocación y talonamiento del área afectada.

- **Azuay / Santa Isabel / Santa Isabel / Salinas**. El 01/09/2023, se suscitó un incendio forestal el cual, al momento se encuentra **liquidado**.

- 23 ha. de vegetación nativa

Cuerpo de Bomberos Santa Isabel realizó la extinción del evento y finalizaron las actividades.

- **Azuay / Nabón / El Progreso / La Merced**. El 30/08/2023, se suscitó un incendio forestal el cual, al momento se encuentra **liquidado**.

- 70 ha. de vegetación propia del lugar.

Cuerpo de Bomberos Nabón realiza labores de sofocación del flagelo.

- **Azuay / Oña / San Felipe de Oña / Chacaguisho**. El 29/08/2023, se suscitó un incendio forestal en el sector que al momento se encuentra **liquidado**. Se reporta la siguiente afectación:

- 600 ha de vegetación propia del lugar

Cuerpo de Bomberos Oña con apoyo de Bomberos Cuenca, Azogues y Biblián realizaron labores de sofocación del flagelo.

- **Azuay/Nabón/Cochapata/Ñamarin**, El 29/08/2023 se suscitó un incendio forestal. Cuerpo de Bomberos Nabón informó que el incendio forestal se encuentra **liquidado**. Se reporta la siguiente afectación:

- 60 ha. de vegetación propia del lugar

Cuerpo de Bomberos Nabón realizó la inspección de la zona afectada y finalizó las labores de atención al evento.

Zona 7

- **Loja/Paltas/Casanga/El Naranjo**, el 07/09/2023 se produjo un incendio forestal. El evento se encuentra **liquidado**, se registran las siguientes afectaciones:

- 50 hectáreas de vegetación nativa y pastizales.

Cuerpo de Bomberos de Paltas, realizó las tareas de sofocación del evento.

- **Loja/Espíndola/Amaluza/El Tingo**, el 06/09/2023 se produjo un incendio forestal. El evento se encuentra **liquidado**, se registran las siguientes afectaciones:

Secretaría de Gestión de Riesgos

Dirección: CIS ECU 9-1-1, Av. Samborondón, Km 0,5

Código postal: 092302 / Samborondón-Ecuador

Teléfono: +593-4-259 3500

www.gestionderiesgos.gob.ec

SitRep No. 23 – Incendios Forestales

INFORME DE SITUACIÓN NACIONAL

Este Informe cubre el período de 01.01.2023 al 07.09.2023

El próximo SITREP será emitido el viernes 8 de septiembre, o en caso de generarse nueva actividad relevante

- 90 hectáreas de vegetación nativa.
Cuerpo de Bomberos de Espíndola, realizó las tareas de sofocación del evento.
- **Loja/Calvas/Cariamanga/Yunga**, el 06/09/2023 se produjo un incendio forestal. El evento se encuentra **liquidado**, se registran las siguientes afectaciones:
 - 30 hectáreas de vegetación nativa (Bosque de eucalipto).
Cuerpo de Bomberos de Calvas, realizó las tareas de sofocación del evento.
- **Loja/Loja/Vilcabamba/Chiguango – Río Blanco**, el 04/09/2023 se produjo un incendio forestal. El evento se encuentra **liquidado**, se registran las siguientes afectaciones:
 - 30 hectáreas de vegetación nativa.
Cuerpo de Bomberos de Loja (Estación Vilcabamba), realizó las tareas de sofocación del evento.
- **Loja/Loja/Malacatos (Valladolid)/El Porvenir-Malacatos** el 03/09/2023 se produjo un incendio forestal. El evento se encuentra **liquidado**, se reportaron viviendas en riesgo, las cuales se encuentran cerca al evento y por motivos de seguridad, sus ocupantes fueron evacuados a sitios seguros
 - 125 hectáreas de vegetación nativa.
 - 7 Familias fueron evacuadas por seguridad (Sector Granadillos)
Cuerpo de Bomberos de Loja realizaron los trabajos de sofocación, además, por razones de seguridad procedieron con la evacuación de personas afectadas a casa de familiares acogientes, posteriormente retornaron a sus respectivos hogares.
Autoridades locales (Gobernador, Alcalde y Coordinador Zonal de SGR) se encuentran en el sector coordinando acciones de respuesta ante el evento.
Personal técnico de la CZ7 SNGRE realiza el levantamiento de información.
- **Loja/Loja/El Cisne/Celén**, el 31/08/2023 se produjo un incendio forestal. El incendio se encuentra **liquidado** y se reportó viviendas cercanas; adicional, se registró 1 persona fallecida producto de la impresión e inhalación del humo, afectaciones:
 - 01 persona fallecida
 - 40 hectáreas de vegetación nativa y pajonal
Cuerpo de Bomberos de Loja (Estación Loja y Estación Chantaco) realizaron los trabajos de liquidación. Personal de la DINASED procedió con el levantamiento del cadáver y traslado hasta el Centro de Medicina Forense en la ciudad de Loja.
- **Loja / Loja / El Cisne / Agua del Milagro**, el 30/08/2023 por causas desconocidas se produjo un incendio forestal que al momento se encuentra **liquidado**.
 - 800 hectáreas de vegetación nativa y pajonales (Cultivos y sembríos de pinos afectados en fase de evaluación)
 - Vía de segundo orden al momento habilitada (Vía San Pedro-El Cisne, por falta de visibilidad en el sector.
 - Sistema de agua potable afectado. (En espera de informe de MTT6 en fase de evaluación)
Secretaría de Gestión de Riesgos realizó la activación para la movilización de equipos BRIF de El Oro #1 a fin de apoyar en las tareas de liquidación del flagelo, quienes iniciaron operaciones en la madrugada del 01/09/2023.
En reunión de COE Cantonal de Loja, se resolvió la activación de las mesas: MTT 1 (Agua segura, saneamiento y Gestión de Residuos) y MTT6 (Medios de vida y Productividad) para la evaluación de daños en el sistema de agua potable y cultivos.
Cuerpo de Bomberos de Loja (Estación El Cisne) y Catamayo realizaron los trabajos de liquidación del flagelo. Con apoyo de Cuerpos de Bomberos de Zamora, El Pangui y Yantzaza apoyan en las tareas de liquidación del evento.
Personal de UCOT (Unidad de Control de Tránsito) vigila la circulación vehicular. Personal de EERSSA (Empresa Eléctrica) intervino en cableado afectado. Policía Nacional brindó seguridad en el sector.
El MAATE realizará el levantamiento de información de daños
El MAG realizará evaluación de afectaciones en cultivos y sembríos de pinos afectados por el incendio

Secretaría de Gestión de Riesgos

Dirección: CIS ECU 9-1-1, Av. Samborondón, Km 0,5

Código postal: 092302 / Samborondón-Ecuador

Teléfono: +593-4-259 3500

www.gestionderiesgos.gob.ec

SitRep No. 23 – Incendios Forestales

INFORME DE SITUACIÓN NACIONAL

Este Informe cubre el período de 01.01.2023 al 07.09.2023

El próximo SITREP será emitido el viernes 8 de septiembre, o en caso de generarse nueva actividad relevante

Unidad de Monitoreo coordina la atención del evento y realiza constante monitoreo.

- **Loja/Calvas/Lucero/Pindo Bajo**, el 30/08/2023 por causas desconocidas se produjo un incendio forestal. Incendio forestal **liquidado**.
 - Aproximadamente 30 Ha de vegetación nativaCuerpo de Bomberos de Calvas verificó la novedad y realizó las labores de sofocación y liquidación del flagelo. SGR coordinó la atención del evento y realizó constante monitoreo.
- **Loja / Saraguro / El Tablón / Apuguin**, el 30/08/2023 por causas desconocidas se produjo un incendio forestal que al momento se encuentra **liquidado**. Se reporta la siguiente afectación:
 - 200 ha. de vegetación nativa y bosque de pinoCuerpo de Bomberos de Saraguro verificó la novedad y realizó las labores de sofocación y liquidación del flagelo
- **Loja/Espíndola/Amaluza/Cofradía**, el 29/08/2023 por causas desconocidas se produjo un incendio forestal, mismo que fue **liquidado**.
 - 20 Has de vegetación nativaCuerpo de Bomberos de Espíndola realizó labores de sofocación y liquidación del flagelo. SGR coordinó la atención del evento y realizó constante monitoreo.
- **Loja/Saraguro/El Tablón/Potreriillos**, el 26/08/2023 por causas desconocidas se produjo un incendio forestal. El incendio Forestal **liquidado**
 - 500 ha. de vegetación nativa y bosque de pinoCuerpo de Bomberos de Saraguro, realizó labores de sofocación y liquidación del flagelo. SGR coordinó la atención del evento y realiza constante monitoreo

Zona 9

- **Pichincha / Quito / Puembo-Tababela / Santa Rosa, Chaupimolino, Oyambarillo**. Desde el 06/09/2023, se produjo un incendio forestal. El evento se encuentra **activo**. No se dispone de las hectáreas afectadas al momento.
 - 2 personas afectadas (Bomberos a causa de asfixia)
 - 3 bienes privados afectados (1 chanchera, 1 galpón de pollos, 1 construcción mixta no habitable.)El Cuerpo de Bomberos DMQ se encuentra en el sitio con 108 operativos desplegados, 38 vehículos desplegados realizando los trabajos de sofocación del flagelo, además indicó que, el helicóptero (ARGUS) realizó 39 descargas, (FENIX) PPNN realizó 27 descargas en el lugar y FFAA con el helicóptero (PUMA) 24 descargas hasta el momento.
La Secretaría de Salud brinda atención con Brigadas en tres puntos (Puembo, Tababela y Tumbaco) para atención en medicina, enfermería y psicología), atención a fauna urbana (animales afectados).
La Empresa Pública Metropolitana de Habitat y Vivienda realiza evaluación estructural de viviendas.
La EP-EMSEGURIDAD realiza línea corta fuegos y ayuda humanitaria a personas afectadas (fondos de emergencia).
El Cuerpo de Agentes de Control Metropolitano ha realizado 8 revisiones a viviendas, sin encontrar afectaciones.
Las operaciones del Aeropuerto Internacional Mariscal Sucre continúan funcionando con normalidad.
El Patronato San José y Secretaría de Inclusión apoyo psicosocial, levantamiento de información de las familias afectadas y alojamiento temporal a Tababela y Puembo.
Al momento se encuentra instalado el PMU en el sector de Tababela y están activadas 4 mesas técnicas de trabajo del Comité de Operaciones de Emergencias Metropolitano
- **Pichincha / Quito / Lloa / Vía a Chiriboga**. Desde el 05/09/2023, se produjo un incendio forestal. El evento se encuentra **controlado**. No se dispone de las hectáreas afectadas al momento.
Cuerpo de Bomberos DMQ se encuentra en el sitio realizando los trabajos de sofocación del flagelo.

Secretaría de Gestión de Riesgos

Dirección: CIS ECU 9-1-1, Av. Samborondón, Km 0,5

Código postal: 092302 / Samborondón-Ecuador

Teléfono: +593-4-259 3500

www.gestionderiesgos.gob.ec

SitRep No. 23 – Incendios Forestales

INFORME DE SITUACIÓN NACIONAL

Este Informe cubre el período de 01.01.2023 al 07.09.2023

El próximo SITREP será emitido el viernes 8 de septiembre, o en caso de generarse nueva actividad relevante

- Pichincha / Quito / Puenbo / Sector – En el Bosque dirección a Pifo.** Desde el 29/08/2023, se encuentra en curso un incendio forestal en el sector. El incendio forestal se encuentra **liquidado** en los sectores: *"Itulcachi, El Chaquiñán, La Morita El Arenal, EL Cañón y Puente del Chiche"*.
 - 73 ha. De matorrales secos y arbolada (En los sectores de: Chaquiñán, Arenal y Itulcachi - preliminar). Cuerpo de Bomberos de Quito reporta que en el sector de Itulcachi se presenta un foco de calor activo para lo cual realizan tareas de sofocación y monitoreo, Cuerpo de Bomberos y FFAA movilizaron los helicópteros ARGUS, SUPER PUMA Y LAMA realizando descargas de agua en sectores estratégicos. MINEDUC reportó que las dos Instituciones Educativas retornaron a clases presenciales. GAD Cantonal – EPMAPS colabora con la ayuda en el sector mandando 4 tanqueros de 10 m3, así también informa que el servicio de agua potable se ha normalizado en los barrios de Tumbaco y Puenbo. Cuerpo de Bomberos de Quito realizó los trabajos de sofocación vía aérea y terrestre con el apoyo coordinado por la SGR de las BRIF Riobamba, Bolívar.
- Pichincha / Quito / Puéllaro / Alchipichi.** Desde el 29/08/2023, se produjo un incendio forestal. El incendio forestal se encuentra **liquidado**, se reporta la siguiente afectación
 - 50 ha. de hierba seca y matorrales
 Cuerpo de Bomberos DMQ realizó los trabajos de liquidación y sofocación del flagelo.

9. Mapa de hectáreas de cobertura de vegetal quemada (1 de enero del año 2023 a la fecha).

Mapa de calor de hectáreas de cobertura vegetal quemada a nivel

Mapa de referencia de la ubicación de incendios forestales con sus estatus.

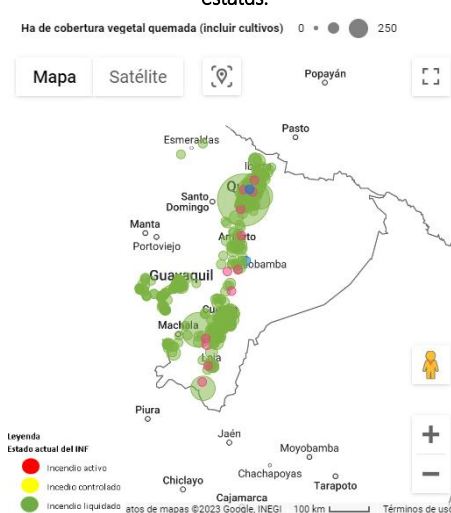
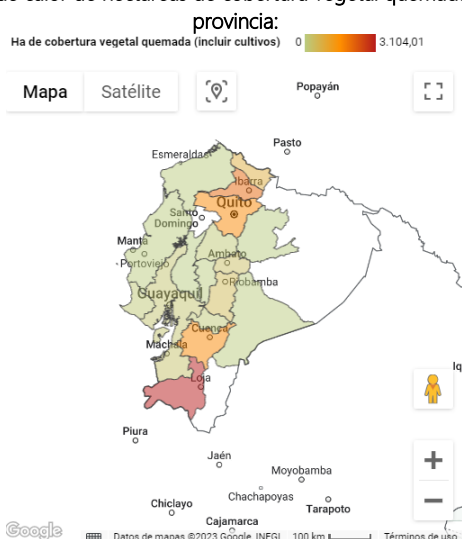

SitRep generado por la Dirección de Monitoreo de Eventos Adversos de la Secretaría de Gestión de Riesgos.

SitRep elaborado por:

Nombre: Javier Revelo - Analista de Monitoreo
 Correo electrónico: segundo.revelo@gestionderiesgos.gob.ec
 Teléfono: 042593500 ext. 1630

SitRep aprobado por:

Nombre: Mariana Quispillo - Director de Monitoreo de Eventos Adversos
 Correo electrónico: director.monitoreo@gestionderiesgos.gob.ec
 Teléfono: 042593500 ext. 1960

Para ser agregado o removido de esta lista de SitRep, por favor envíe un correo electrónico a sala.nacional@gestionderiesgos.gob.ec
 Para más información, visite nuestro sitio Web: <https://www.gestionderiesgos.gob.ec/informes-de-situacion-actual-por-eventos-adversos-ecuador/>