

SitRep No. 31 – Incendios Forestales

INFORME DE SITUACIÓN NACIONAL

Este Informe cubre el período de 01.01.2023 al 20.09.2023

El próximo SITREP será emitido el jueves 21 de septiembre, o en caso de generarse nueva actividad relevante

1. Puntos importantes

- Desde el 1 de enero de 2023 hasta la fecha, en 20 provincias 100 cantones y en 419 parroquias se han visto afectados a causa de **2.153 incendios forestales**, ocasionando la pérdida de **16.717,70 hectáreas de cobertura vegetal**.
- Las provincias con mayores pérdidas en cobertura vegetal son: Loja, Imbabura, Pichincha, Azuay, Carchi, Chimborazo, Cotopaxi, Tungurahua, Guayas, El Oro y Cañar.
- A partir del mes de junio se evidenció un incremento en el número de eventos recurrentes por incendios forestales, intensificándose para el mes de septiembre.

NIVEL DE AFECTACIÓN

3

Calificación realizada con base al Manual del COE 2017

2. Situación Hidrometeorológica actual.

De acuerdo al **Boletín No. 263 de "Predicción de focos de calor"** emitido por el INAMHI, para el 20 de septiembre de 2023. La Dirección de Pronósticos y Alertas Hidrometeorológicas del INAMHI, basándose en la información que se obtiene del modelo Numérico WRF, emite el siguiente pronóstico:

Índice HAINES

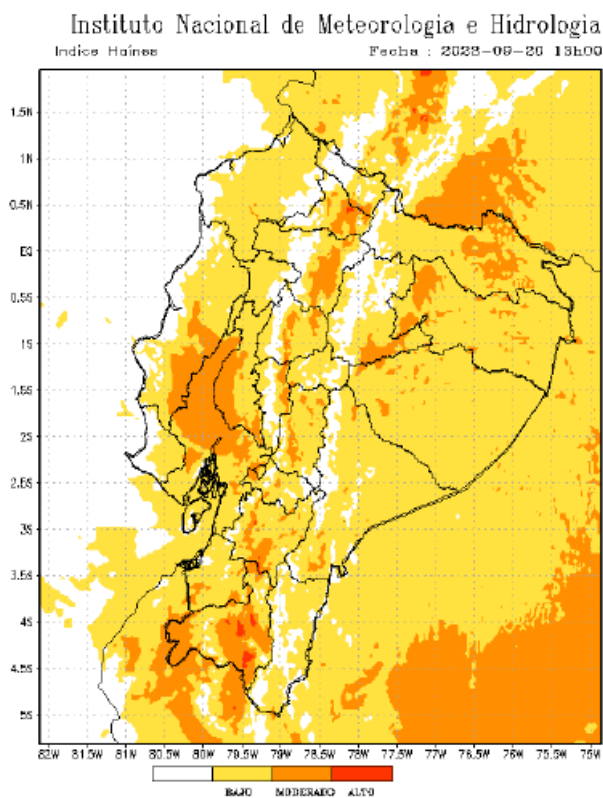

En caso de la activación de un incendio forestal, la probabilidad de propagación es moderada en la Sierra.

Región Litoral: Entre bajo y moderado
Región Interandina: Entre moderado y puntual alto
Región Oriental: Entre bajo y moderado

Temperatura Máxima

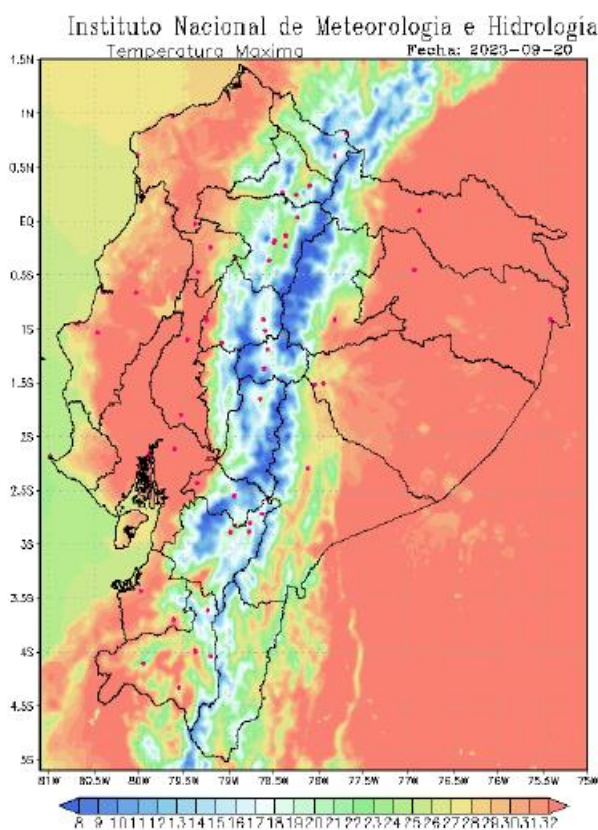

Región Litoral: Entre 24 a 31 °C;
Región Interandina: Entre 18 a 29 °C;
Región Oriental: Entre 23 a 33 °C.

Secretaría de Gestión de Riesgos

Dirección: CIS ECU 9-1-1, Av. Samborondón, Km 0,5
 Código postal: 092302 / Samborondón-Ecuador
 Teléfono: +593-4-259 3500
 www.gestionderiesgos.gob.ec

3. Incendios activos y controlados.

Mediante monitoreo realizado con los puntos focales del Sistema Nacional Descentralizado de Gestión de Riesgos en territorio, a la hora de corte de este informe, se registran **04 incendios forestales activos** y **01 controlado**.

04 incendios activos				
Provincia	Cantón	Parroquia	Sector	Afectación (Ha)
Loja	Quilanga	San Antonio de Las Aradas	Santa Rosa	80
	Loja	Vilcabamba	Nambonuma	--
Pichincha	Quito	Pifo	zona de amortiguamiento, volcán Antisana	--
Bolívar	Guaranda	Veintimilla	Las Herrerías, vía a Gallorumi	--
01 incendio controlado				
Provincia	Cantón	Parroquia	Sector	Afectación (Ha)
Azuay	Nabón	Las Nieves San Marcos	Yaritzagua	20

Fuente: Unidades de Monitoreo - SNDGR. 20/09/2023 15:00

4. Eventos Peligrosos y Afectaciones - Resumen.

Desde el 01 de enero del 2023 a la fecha, se han registrado **2.153 incendios forestales**, distribuidos de la siguiente manera:

Nro.	Provincia	Nro. de Incendios Forestales	% Porcentaje de Eventos	Ha. De Cobertura Quemada	% Porcentaje de Ha. Cobertura Quemada
1	Loja	145	6,73%	4674,02	27,96%
2	Imbabura	312	14,49%	2979,45	17,82%
3	Pichincha	626	29,08%	2226,81	13,32%
4	Azuay	308	14,31%	2217,84	13,27%
5	Carchi	61	2,83%	1093,22	6,54%
6	Chimborazo	85	3,95%	1028,44	6,15%
7	Cotopaxi	99	4,60%	777,75	4,65%
8	Tungurahua	117	5,43%	390,20	2,33%
9	Guayas	161	7,48%	371,48	2,22%
10	El oro	25	1,16%	273,10	1,63%
11	Cañar	133	6,18%	243,33	1,46%
12	Santa Elena	24	1,11%	238,00	1,42%
13	Manabí	3	0,14%	82,01	0,49%
14	Bolívar	21	0,98%	80,09	0,48%
15	Esmeraldas	19	0,88%	25,73	0,15%
16	Morona Santiago	10	0,46%	15,23	0,09%
17	Galápagos	1	0,05%	1,00	0,01%
18	Los Ríos	1	0,05%	0,001	0,00%
19	Pastaza	1	0,05%	0,001	0,00%
20	Napo	1	0,05%	0,001	0,00%
Total		2153	100%	16717,70	100%

Fuente: Unidades de Monitoreo - SNDGR. 20/09/2023 15:00

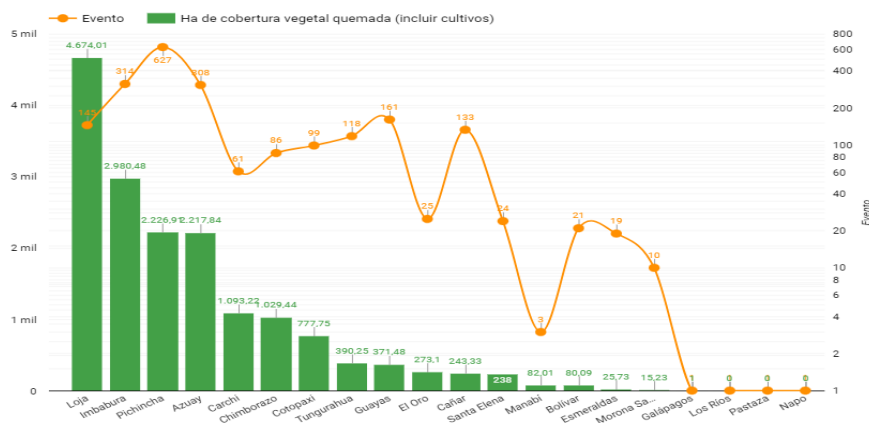

Fuente: Unidades de Monitoreo - SNDGR. 20/09/2023 15:00

Secretaría de Gestión de Riesgos

Dirección: CIS ECU 9-1-1, Av. Samborondón, Km 0,5
 Código postal: 092302 / Samborondón-Ecuador
 Teléfono: +593-4-259 3500
 www.gestionderiesgos.gob.ec

5. Eventos Peligrosos y Afectaciones - Resumen.

Afectación a Personas:			
	Heridos:	3	
	Afectados:	58	Fallecidos:
			1
Afectación a Viviendas:			
	Viviendas afectadas:	3	
			Viviendas destruidas:
			3
Afectación a servicios básicos e infraestructura:			
Infraestructura educativa		Cobertura vegetal quemada (hectáreas)	
	*Unidades Educativas afectadas:	1	
	Total de unidades impactadas:	1	Cobertura vegetal quemada:
			16.717,70
			Total de superficie cobertura vegetal impactada:
			16.717,70
Afectación a Bienes Privados e Infraestructura			
	**Bienes privados afectados:	8	
			***Bienes privados destruidos:
			4
			****Bienes públicos destruidos:
			1
Afectación a medios de vida			
	*****Animales muertos:	60	

Fuente: Unidades de Monitoreo - SNDGR. 20/09/2023 15:00

Nota aclaratoria: Toda la información de cifras mostradas en el presente Informe, está sujeta a variación en virtud del levantamiento continuo de información.

- * Corresponde a un incendio forestal suscitado en los predios de una Unidad Educativa, el evento afectó parcialmente las paredes de 3 aulas.
- ** Corresponde a una cabaña de construcción, implementos para riego (3 mangueras), bodegas de material reciclado y almacenaje, construcción no habitada, bodega, chanchera y galpón de pollos.
- *** Corresponden a 1 estructura de madera que servía como bodega, una estructura deshabitada que fue destruida en su totalidad y que se encontraba en medio del área del incendio forestal y 2.000 metros de manguera de riego.
- **** 150 metros de manguera de agua de consumo
- ***** Corresponde a animales de granja muertos (gallinas)

Detalle de afectaciones por provincias (del 01 de enero de 2023 a la fecha).

Nro.	Provincia	No. Evento	Ha. de Cobertura Vegetal Quemada	Fallecidos	Heridos	Personas Afectadas	Familias afectadas	Viviendas Afectadas	Viviendas Destruídas	Establecimientos Educativos Afectados	Bienes Públicos Afectados	Bienes Privados Afectados	Bienes Privados Destruídos	Ha Cultivo Afectados	Animales Muertos
1	Loja	145	4674,015	1	0	0	0	0	0	0	0	3	0	0	0
2	Imbabura	312	2979,453	0	0	2	0	0	0	0	0	0	0	0	0
3	Pichincha	626	2226,813	0	1	52	0	0	0	0	0	4	0	0	0
4	Azuay	308	2217,836	0	2	0	0	0	0	0	0	1	0	0	0
5	Carchi	61	1093,22	0	0	4	1	1	0	0	1	0	1	0	60
6	Chimborazo	85	1028,435	0	0	0	0	0	0	0	0	0	0	0	0
7	Cotopaxi	99	777,75	0	0	0	0	0	0	0	0	0	0	0	0
8	Tungurahua	117	390,203	0	0	0	0	0	0	0	0	0	0	0	0
9	Guayas	161	371,484	0	0	0	0	0	0	0	0	0	0	0	0
10	El Oro	25	273,1	0	0	0	0	0	0	0	0	0	0	0	0
11	Cañar	133	243,33	0	0	0	0	1	3	0	0	0	3	0	0
12	Santa Elena	24	238	0	0	0	0	1	0	0	0	0	0	0	0
13	Manabí	3	82,01	0	0	0	0	0	0	1	0	0	0	2	0
14	Bolívar	21	80,085	0	0	0	0	0	0	0	0	0	0	0	0
15	Esmeraldas	19	25,729	0	0	0	0	0	0	0	0	0	0	0	0
16	Morona Santiago	10	15,23	0	0	0	0	0	0	0	0	0	0	0	0
17	Galápagos	1	1	0	0	0	0	0	0	0	0	0	0	0	0
18	Los Ríos	1	0,003	0	0	0	0	0	0	0	0	0	0	0	0
19	Pastaza	1	0,003	0	0	0	0	0	0	0	0	0	0	0	0
20	Napo	1	0,002	0	0	0	0	0	0	0	0	0	0	0	0
Total		2153	16717,70	1	3	58	1	3	3	1	1	8	4	2	60

Fuente: Unidades de Monitoreo - SNDGR. 20/09/2023 15:00

Secretaría de Gestión de Riesgos

Dirección: CIS ECU 9-1-1, Av. Samborondón, Km 0,5
Código postal: 092302 / Samborondón-Ecuador
Teléfono: +593-4-259 3500
www.gestionderiesgos.gob.ec

SitRep No. 31 – Incendios Forestales

INFORME DE SITUACIÓN NACIONAL

Este Informe cubre el período de 01.01.2023 al 20.09.2023

El próximo SITREP será emitido el jueves 21 de septiembre, o en caso de generarse nueva actividad relevante

A continuación, se presenta el detalle de personas fallecidas a causa de eventos relacionado con los incendios forestales desde enero 2023

Provincia	Cantón	Parroquia	Sector	Evento	Fecha del Evento	Personas Fallecidas	Descripción
Loja	Loja	El Cisne	Celén	Incendio Forestal	31/08/2023	1	Persona fallecida producto de la inhalación de humo
Total						1	

Incendios forestales distribuidos por niveles de afectación:

Nro.	Provincia	Nivel 1		Nivel 2		Nivel 3	
		INF	Ha. Afec.	INF	Ha. Afec.	INF	Ha. Afec.
1	Loja	22	17,515	61	270	62	4386,50
2	Imbabura	185	76,7382	93	364,08	34	2538,64
3	Pichincha	560	66,733	36	119	30	2041,08
4	Azuay	168	82,1362	109	433,5	31	1702,20
5	Carchi	21	15,85	17	87	23	990,37
6	Chimborazo	42	15,4354	29	97	14	916,00
7	Cotopaxi	52	22,75	37	145	10	610,00
8	Tungurahua	80	27,7025	26	91,5	11	271,00
9	Guayas	93	42,8335	58	195,15	10	133,50
10	El Oro	5	5	12	47,5	8	220,60
11	Cañar	93	41,83	34	108,5	6	93,00
12	Santa Elena	5	4	14	39	5	195,00
13	Manabí	1	0,01	0	0	2	82,00
14	Bolívar	8	6,085	11	52	2	22,00
15	Esmeraldas	12	3,729	7	22	0	0,00
16	Morona Santiago	5	0,23	5	15	0	0,00
17	Galápagos	1	1	0	0	0	0,00
18	Los Ríos	1	0,003	0	0	0	0,00
19	Pastaza	1	0,0025	0	0	0	0,00
20	Napo	1	0,002	0	0	0	0,00
Total		1356	429,59	549	2086,23	248	14201,89

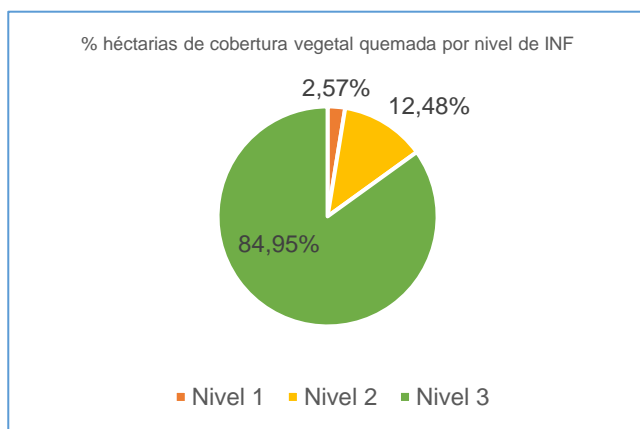

Nivel 1: afectación menor a 2 hectáreas
 Nivel 2: afectación mayor o igual a 2 y menor a 10 hectáreas
 Nivel 3: afectación mayor o igual a 10 hectáreas

Fuente: Unidades de Monitoreo - SNDGR. 20/09/2023 15:00

Incendios forestales distribuidos por meses de afectación:

Los incendios forestales alcanzaron su menor recurrencia en el mes de abril (0,19%), a partir de entonces han venido incrementándose de manera sostenida, siendo en el mes de septiembre el que presenta el mayor porcentaje (39.63%) de hectáreas de cobertura vegetal quemada, superando al mes de agosto en la mitad del tiempo.

Secretaría de Gestión de Riesgos

Dirección: CIS ECU 9-1-1, Av. Samborondón, Km 0,5
 Código postal: 092302 / Samborondón-Ecuador
 Teléfono: +593-4-259 3500
 www.gestionderiesgos.gob.ec

SitRep No. 31 – Incendios Forestales

INFORME DE SITUACIÓN NACIONAL

Este Informe cubre el período de 01.01.2023 al 20.09.2023

El próximo SITREP será emitido el jueves 21 de septiembre, o en caso de generarse nueva actividad relevante

Nro.	Mes	No. de Incendios Forestales	Ha. de Cobertura Quemada	% de Eventos	% de Ha. Cobertura Quemada
1	Enero	108	846,33	5,02%	5,06%
2	Febrero	99	339,33	4,60%	2,03%
3	Marzo	33	188,24	1,53%	1,13%
4	Abril	4	100,00	0,19%	0,60%
5	Mayo	23	1232,91	1,07%	7,37%
6	Junio	78	751,31	3,62%	4,49%
7	Julio	204	1700,78	9,48%	10,17%
8	Agosto	701	4934,23	32,56%	29,51%
9	Septiembre	903	6624,58	41,94%	39,63%
Total		2153	16717,71	100%	100%

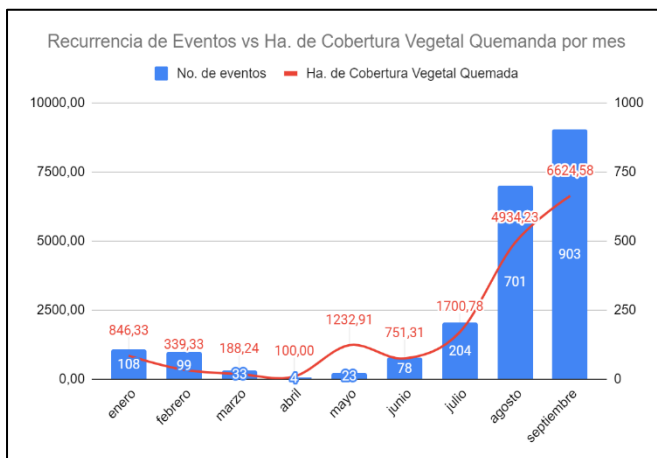

Fuente: Unidades de Monitoreo - SNDGR. 20/09/2023 15:00

6. Recursos aéreos movilizados

Durante el año 2023 fueron realizadas 45 intervenciones aéreas para reconocimiento y 409 descargas de agua para la extinción de incendios forestales:

Mes	Institución	Provincias Atendidas	Número de Intervenciones	Número de Descargas de Agua	Total de Litros Descargados
Enero	Comando Conjunto De Las Fuerzas Armadas	Pichincha	1	0	0
	Cuerpo De Bomberos	Pichincha	4	0	0
Febrero	Cuerpo De Bomberos	Pichincha	1	0	0
Mayo	Cuerpo De Bomberos	Pichincha	1	0	0
Agosto	Comando Conjunto De Las Fuerzas Armadas	Pichincha	1	12	30.000
	Empresa Privada	Pichincha	1	21	9.450
	Cuerpo De Bomberos	Pichincha	15	116	49.200
	Policía Nacional	Pichincha	1	17	7.650
Septiembre	Comando Conjunto De Las Fuerzas Armadas	Pichincha	5	51	111.900
	Cuerpo De Bomberos	Pichincha	9	117	52.650
	Empresa Privada	Pichincha	4	49	22.050
	Policía Nacional	Pichincha	2	26	11.700
Total			45	409	294.600

Fuente: Unidades de Monitoreo - SNDGR. 20/09/2023 15:00

Nota: El número de intervenciones corresponde a la suma de intervenciones de reconocimiento (sobrevuelos)

7. Eventos de mayor impacto en los últimos 15 días.

Entre los casos más relevantes ocurridos durante los últimos 15 días podemos mencionar los siguientes:

Zona 1

- **Imbabura / San Miguel de Urququí / Urququí / San Antonio**, Desde la madrugada del 09/09/2023 se retomó los trabajos de sofocación y liquidación del flagelo, se informa que el incendio se propagó al sector de La Banda (camino antiguo a Tumbabiro). el evento al momento se encuentra **liquidado**
 - 394,04 hectáreas quemadas de vegetación de matorrales.

Cuerpo de Bomberos Urququí realizó los trabajos de control y sofocación del flagelo, con apoyo del GAD Cantonal de Urququí, de la comunidad en general, así como de la empresa pública y privada, quienes, desde sus capacidades, apoyaron en la sofocación y liquidación del flagelo.

Secretaría de Gestión de Riesgos

Dirección: CIS ECU 9-1-1, Av. Samborondón, Km 0,5

Código postal: 092302 / Samborondón-Ecuador

Teléfono: +593-4-259 3500

www.gestionderiesgos.gob.ec

SitRep No. 31 – Incendios Forestales

INFORME DE SITUACIÓN NACIONAL

Este Informe cubre el período de 01.01.2023 al 20.09.2023

El próximo SITREP será emitido el jueves 21 de septiembre, o en caso de generarse nueva actividad relevante

- **Imbabura / Ibarra / Carolina / El Limonal**, el 06/09/2023, por causas desconocidas, se suscitó un incendio forestal, Cuerpo de Bomberos informó que los trabajos de sofocación y liquidación del flagelo han culminado, el incendio se encuentra **liquidado**.
 - 106.25 ha de matorrales y arbustos en la montaña
- **Carchi / Mira / Jacinto Jijón y Caamaño / San Juan de Lachas**, el 06/09/2023, por causas desconocidas, se suscitó un incendio forestal, el evento al momento se encuentra **liquidado**.
 - 20 ha. de matorrales.Cuerpo de Bomberos Mira realizaron los trabajos de control y extinción del evento.

Zona 2

- **Pichincha / Cayambe / Cangahua / La Compañía**, desde el 13/09/2023 se produjo un incendio forestal. El incendio forestal al momento se encuentra **liquidado**. Cuerpo de Bomberos Cayambe reinicia los trabajos de sofocación.
 - 20 hectáreas de matorral.Cuerpo de Bomberos Cayambe realizó la sofocación y liquidación.

Zona 3

- **Cotopaxi / Pujilí / Pujilí / Caserío Collas Bajo**. El 19/09/2023, Se produjo un incendio forestal el mismo que al momento al momento el evento se encuentra **liquidado**.
 - 10 ha de maleza y vegetación seca.C.B. Pujilí realizó las labores de sofocación del flagelo. SGR monitoreó el evento.
- **Chimborazo/ Chunchi / Gonzol / Lulin Grande, Hacienda Malpán**, el 09/09/2023 se suscitó un incendio forestal, al momento el evento se encuentra **liquidado**.
 - 100 ha de vegetación seca y bosque de pino.Personal de CB Chunchi realizaron los trabajos de sofocación y liquidación del flagelo. SGR monitoreó el evento y realizó una inspección para determinar las afecciones del evento.
- **Chimborazo/ Alausí / Guasuntos / Dalincocha**, el 09/09/2023 se suscitó un incendio forestal, al momento el evento se encuentra **liquidado**.
 - 45 Ha aprox. de afectación de hoja de árboles de pino y de pajonal. (hasta el momento)Cuerpo de Bomberos Alausí finalizó las labores de sofocación y liquidación del flagelo. SGR coordinó la atención del evento y realizó constante monitoreo.
- **Chimborazo / Alausí / Sibambe / Pitishí**, el 07/09/2023 se suscitó un incendio forestal, al momento el evento se encuentra **liquidado**.
 - 30 ha. de pajonal nativo.Cuerpo de Bomberos Alausí realizó las labores de sofocación y liquidación del flagelo.

Zona 6

- **Azuay/Nabón/El Progreso/Yaritzagua**. Desde el 14/09/2023, se suscitó un incendio forestal el cual, al momento se encuentra **liquidado**.
 - 150 ha. de bosque primario y pino.Cuerpo de Bomberos Nabón con apoyo de Bomberos Cuenca y Brigada BRIF del Azuay realizaron labores de sofocación y liquidación.
- **Azuay/Sigsig/Sigsig/Shabalula**. El 12/09/2023, se suscitó un incendio forestal el cual, al momento se encuentra **liquidado**.
 - 30 ha. de vegetación del lugarCuerpo de Bomberos Sigsig con apoyo del personal de FFAA realizaron labores de sofocación y liquidación.

Secretaría de Gestión de Riesgos

Dirección: CIS ECU 9-1-1, Av. Samborondón, Km 0,5

Código postal: 092302 / Samborondón-Ecuador

Teléfono: +593-4-259 3500

www.gestionderiesgos.gob.ec

SitRep No. 31 – Incendios Forestales

INFORME DE SITUACIÓN NACIONAL

Este Informe cubre el período de 01.01.2023 al 20.09.2023

El próximo SITREP será emitido el jueves 21 de septiembre, o en caso de generarse nueva actividad relevante

- **Azuay/Gualaceo/Simón Bolívar/Gañansol**. El 12/09/2023, se suscitó un incendio forestal el cual, al momento se encuentra **liquidado**.
 - 25 ha. De ChaparroCuerpo de Bomberos Gualaceo realizó labores de sofocación y realizó inspección en el lugar del evento.

Zona 7

- **Loja/Quilanga/San Antonio de las Aradas/Santa Rosa, el 16/09/2023**, se produjo la reactivación de un incendio forestal en el sector.
Cuerpo de Bomberos confirma que el flagelo se ha extendido al sector Chiriacu del cantón Espíndola, el incendio forestal continúa **activo**.
Hasta el momento se tiene una afectación de 80 Ha. Aproximadamente de vegetación nativa y pastizales
Cuerpo de Bomberos de Quilanga, realizan labores de sofocación y liquidación del flagelo con el apoyo de Cuerpo de Bomberos de Espíndola; Además personal del GAD de Quilanga y Fuerzas Armadas de la BI-20 Cap. Díaz apoyan en las labores de sofocación. SGR coordinó la atención del evento y realiza constante monitoreo
- **Loja/Loja/Malacatos/Landanguí, Cerro Orta**, el 12/09/2023 se produjo un incendio forestal, actualmente el incendio se encuentra **liquidado**.
 - 80 hectáreas de vegetación nativa aproximadamente.Cuerpo de Bomberos de Loja, culminó labores de sofocación y liquidación del flagelo. Personal de FF.AA. apoyaron en la sofocación y liquidación del flagelo. SGR coordinó la atención del evento y realizó constante monitoreo.
- **Loja/Loja/Carigán/Villonaco, vía Catamayo**, el 08/09/2023 se produjo un incendio forestal, actualmente El incendio se encuentra **liquidado**.
 - 238 hectáreas de vegetación nativa y bosque de pinos.Cuerpo de Bomberos de Loja, finalizaron las labores de sofocación y liquidación del flagelo.
SGR coordinó la atención del evento y realiza constante monitoreo.
- **Loja/Loja/Vilcabamba/Yamburara Alto**, el 07/09/2023 se produjo un incendio forestal actualmente el flagelo se encuentra liquidado
 - 263 hectáreas de bosque de pino y pastizales.Cuerpo de Bomberos de Loja (Estación Vilcabamba), finalizó los trabajos de liquidación del flagelo.
- **Loja/Espíndola/Amaluza/Varios sectores**, el 07/09/2023 se produjo un incendio forestal. El evento se encuentra **liquidado**, se registran las siguientes afectaciones:
 - 105 hectáreas de vegetación nativa y pastizales.Cuerpo de Bomberos de Quilanga, realizó las tareas de sofocación del evento.
- **Loja/Quilanga/San Antonio de las Aradas/Cerro Naimuro**, el 07/09/2023 se produjo un incendio forestal. El evento se encuentra **liquidado**, se registran las siguientes afectaciones:
 - 50 hectáreas de vegetación nativa y pastizales.Cuerpo de Bomberos de Quilanga, realizó las tareas de sofocación del evento.
- **Loja/Paltas/Casanga/El Naranjo**, el 07/09/2023 se produjo un incendio forestal. El evento se encuentra **liquidado**, se registran las siguientes afectaciones:
 - 50 hectáreas de vegetación nativa y pastizales.Cuerpo de Bomberos de Paltas, realizó las tareas de sofocación del evento.
- **Loja/Espíndola/Amaluza/El Tingo**, el 06/09/2023 se produjo un incendio forestal. El evento se encuentra **liquidado**, se registran las siguientes afectaciones:
 - 90 hectáreas de vegetación nativa.Cuerpo de Bomberos de Espíndola, realizó las tareas de sofocación del evento.
- **Loja/Calvas/Cariamanga/Yunga**, el 06/09/2023 se produjo un incendio forestal. El evento se encuentra **liquidado**, se registran las siguientes afectaciones:
 - 30 hectáreas de vegetación nativa (Bosque de eucalipto).Cuerpo de Bomberos de Calvas, realizó las tareas de sofocación del evento.

Secretaría de Gestión de Riesgos

Dirección: CIS ECU 9-1-1, Av. Samborondón, Km 0,5

Código postal: 092302 / Samborondón-Ecuador

Teléfono: +593-4-259 3500

www.gestionderiesgos.gob.ec

Zona 9

- Pichincha / Quito / Pifo / Vía a Papallacta**, desde el 13/09/2023 se suscitó un incendio forestal. Donde se identificó una línea de fuego de 7 km y con llamas a una altura de 4 a 5 metros. El incendio forestal al momento se encuentra **liquidado**. La afectación fue la siguiente de 40.6 hectáreas de pasto seco. Cuerpo de Bomberos Quito realizó la sofocación del evento.
- Pichincha / Quito / Puenbo-Tababela / Santa Rosa, Chaupimolino, Oyambarillo**. Desde el 06/09/2023, se produjo un incendio forestal. El incendio forestal se encuentra **liquidado** en los próximos días se realizará el talonamiento total de la afectación total del flagelo.

 - 10 familias afectadas (7 familias son afectadas en sus cultivos, 1 familia propietaria de bodega y 2 familias por incendio estructural).
 - 2 viviendas afectadas
 - 87.7 Ha de matorrales secos y arbolada
 - 2 personas afectadas (Bomberos a causa de asfixia)
 - 3 bienes privados afectados (1 bodega, 1 construcción no habitada, 1 chanchera, 1 galpón de pollos)

Cuerpo de Bomberos de Quito mantienen unidades en el sector ante posibles nuevos focos y se realizó la entrega de asistencia humanitaria por parte de EMSEGURIDAD a las personas afectadas por el flagelo, adicional se gestionará el fondo de emergencia previa entrega de documentación solicitada

8. Mapa de hectáreas de cobertura de vegetal quemada (1 de enero del año 2023 a la fecha).

Mapa de calor de hectáreas de cobertura vegetal quemada a nivel provincia:

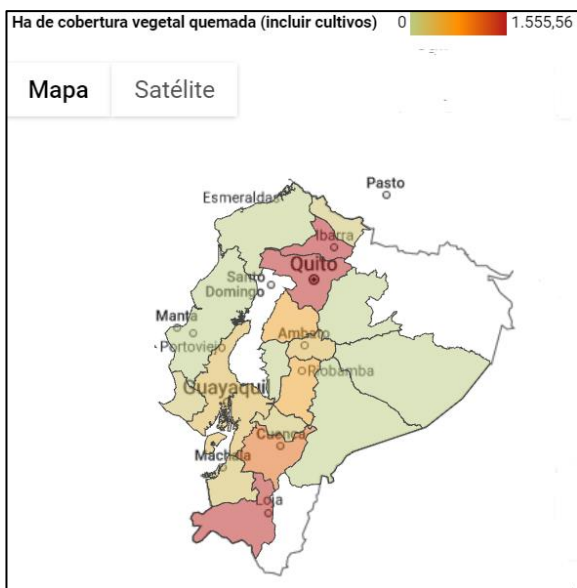

Mapa de referencia de la ubicación de incendios forestales con su estatus.

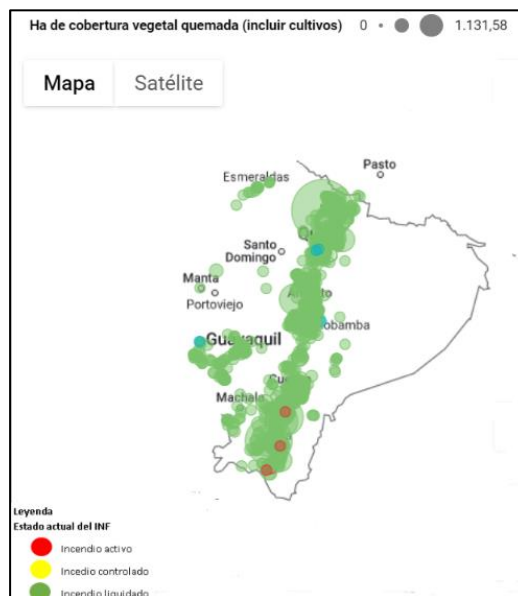

SitRep generado por la Dirección de Monitoreo de Eventos Adversos de la Secretaría de Gestión de Riesgos.

SitRep elaborado por:

Nombre: Cristian Mazorra - Analista de Monitoreo
 Correo electrónico: cristian.mazorra@gestionderiesgos.gob.ec
 Teléfono: 042593500 ext. 1630

SitRep aprobado por:

Nombre: Mariana Quispiello - Director de Monitoreo de Eventos Adversos
 Correo electrónico: director.monitoreo@gestionderiesgos.gob.ec
 Teléfono: 042593500 ext. 1960

Para ser agregado o removido de esta lista de SitRep, por favor envíe un correo electrónico a sala.nacional@gestionderiesgos.gob.ec
 Para más información, visite nuestro sitio Web: <https://www.gestionderiesgos.gob.ec/informes-de-situacion-actual-por-eventos-adversos-ecuador/>

Secretaría de Gestión de Riesgos

Dirección: CIS ECU 9-1-1, Av. Samborondón, Km 0,5
 Código postal: 092302 / Samborondón-Ecuador
 Teléfono: +593-4-259 3500
www.gestionderiesgos.gob.ec