

## 1. Puntos importantes

- Desde el 1 de enero de 2023 hasta la fecha, en 19 provincias 98 cantones y en 415 parroquias se han visto afectados a causa de **1.845 incendios forestales**, ocasionando la pérdida de **14.865,42 hectáreas de cobertura vegetal**.
- Las provincias con mayores pérdidas en cobertura vegetal son: Loja, Imbabura, Azuay, Pichincha, Carchi, Chimborazo, Tungurahua, Guayas, El Oro y Santa Elena.
- A partir del mes de junio se evidenció un incremento en el número de eventos recurrentes por incendios forestales, intensificándose para el mes de septiembre.

**NIVEL DE AFECTACIÓN**

**3**

Calificación realizada con base al Manual del COE 2017

## 2. Situación Hidrometeorológica actual.

De acuerdo al **Boletín No. 257 de "Predicción de focos de calor"** emitido por el INAMHI, para el 14 de septiembre de 2023. La Dirección de Pronósticos y Alertas Hidrometeorológicas del INAMHI, basándose en la información que se obtiene del modelo Numérico WRF, emite el siguiente pronóstico:

### Índice HAINES

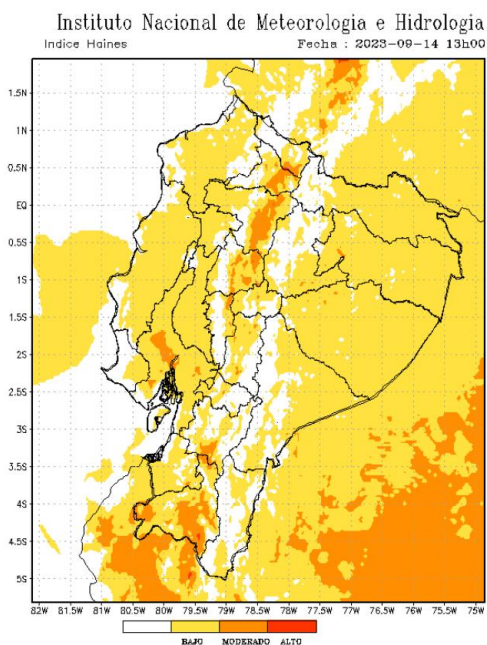

### Temperatura Máxima

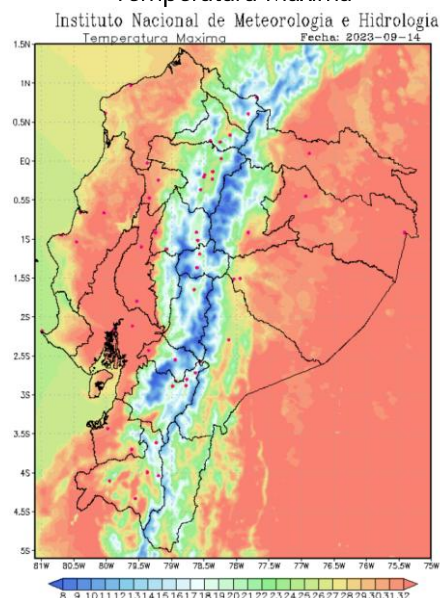

## 3. Incendios activos y controlados.

Mediante monitoreo realizado con los puntos focales del Sistema Nacional Descentralizado de Gestión de Riesgos en territorio, a la hora de corte de este informe, se registran **02 incendios forestales activos**.

02 incendios activos				
Provincia	Cantón	Parroquia	Sector	Afectación (Ha)
Pichincha	Quito	Pifo	Vía a Papallacta	--
	Cayambe	Cangahua	La Compañía	--

Fuente: Unidades de Monitoreo - SNDGR. 14/09/2023 15:30

## Secretaría de Gestión de Riesgos

Dirección: CIS ECU 9-1-1, Av. Samborondón, Km 0,5  
 Código postal: 092302 / Samborondón-Ecuador  
 Teléfono: +593-4-259 3500  
 www.gestionderiesgos.gob.ec

#### 4. Eventos Peligrosos y Afectaciones - Resumen.

Desde el 01 de enero del 2023 a la fecha, se han registrado **1.845 incendios forestales**, distribuidos de la siguiente manera:

Nro.	Provincia	Nro. de Incendios Forestales	% Porcentaje de Eventos	Ha. De Cobertura Quemada	% Porcentaje de Ha. Cobertura Quemada
1	Loja	124	6,72%	4373,02	29,42%
2	Imbabura	274	14,85%	2816,55	18,95%
3	Pichincha	534	28,94%	2120,95	14,27%
4	Azuay	262	14,20%	1982,03	13,33%
5	Carchi	51	2,76%	917,72	6,17%
6	Chimborazo	68	3,69%	889,27	5,98%
7	Tungurahua	106	5,75%	375,02	2,52%
8	Guayas	134	7,26%	321,43	2,16%
9	El Oro	25	1,36%	273,10	1,84%
10	Santa Elena	21	1,14%	230,00	1,55%
11	Cotopaxi	82	4,44%	201,65	1,36%
12	Cañar	116	6,29%	191,66	1,29%
13	Manabí	3	0,16%	82,01	0,55%
14	Bolívar	16	0,87%	53,08	0,36%
15	Esmeraldas	16	0,87%	21,70	0,15%
16	Morona Santiago	10	0,54%	15,23	0,10%
17	Galápagos	1	0,05%	1,00	0,01%
18	Los Ríos	1	0,05%	0,00	0,00%
19	Napo	1	0,05%	0,00	0,00%
<b>Total:</b>		<b>1845</b>	<b>100%</b>	<b>14865,42</b>	<b>100%</b>

Fuente: Unidades de Monitoreo - SNDGR. 14/09/2023 15:30

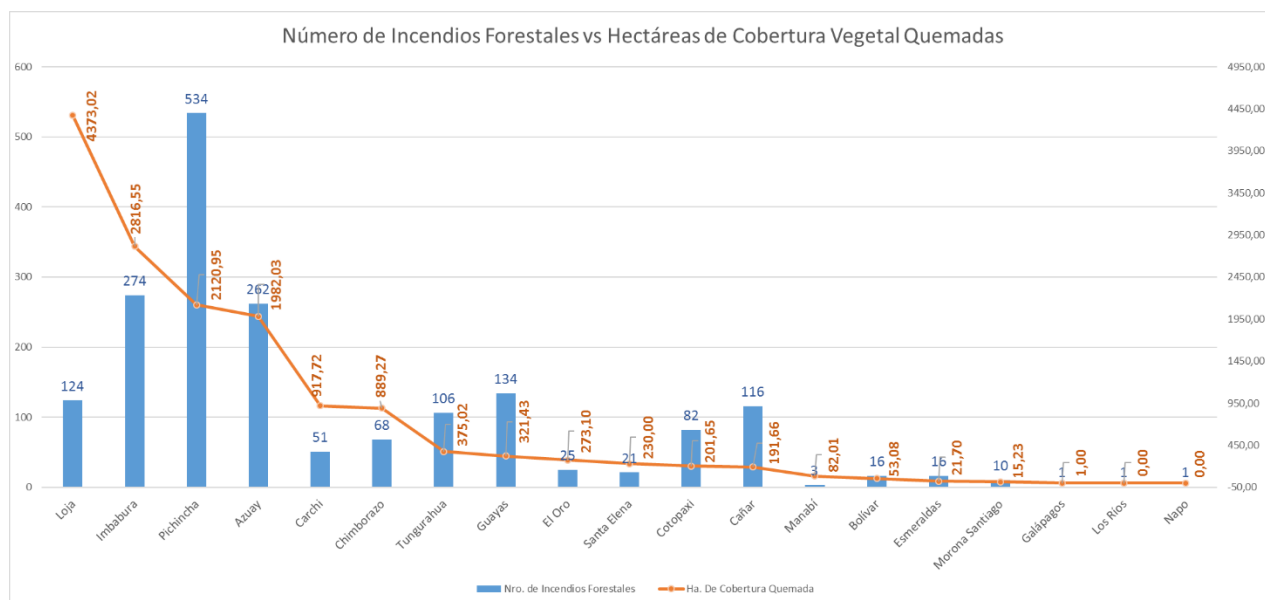

Fuente: Unidades de Monitoreo - SNDGR. 14/09/2023 15:30

### Secretaría de Gestión de Riesgos

Dirección: CIS ECU 9-1-1, Av. Samborondón, Km 0,5  
 Código postal: 092302 / Samborondón-Ecuador  
 Teléfono: +593-4-259 3500  
 www.gestionderiesgos.gob.ec

## 5. Eventos Peligrosos y Afectaciones – Resumen.

Afectación a Personas:			
	Heridos:	3	
	Afectados:	58	Fallecidos:
			1
Afectación a Viviendas:			
	Viviendas afectadas:	3	
Afectación a servicios básicos esenciales e infraestructura:			
Infraestructura educativa		Cobertura vegetal quemada (hectáreas)	
	*Unidades Educativas afectadas:	1	
	Total de unidades impactadas:	1	Cobertura vegetal quemada:
			14.865,42
			Total de superficie cobertura vegetal impactada:
			14.865,42
Afectación a Bienes Privados e Infraestructura			
	**Bienes privados afectados:	8	
			***Bienes privados destruidos:
			3
			****Bienes públicos destruidos:
			1
Afectación a medios de vida			
	*****Animales muertos:	60	

Fuente: Unidades de Monitoreo - SNDGR. 14/09/2023 15:30

**Nota aclaratoria:** Toda la información de cifras mostradas en el presente Informe, está sujeta a variación en virtud del levantamiento continuo de información.

- \* Corresponde a un incendio forestal suscitado en los predios de una Unidad Educativa, el evento afectó parcialmente las paredes de 3 aulas.
- \*\* Corresponde a una cabaña de construcción, implementos para riego (3 mangueras), bodegas de material reciclado y almacenaje, construcción no habitada, bodega, chanchera y galpón de pollos.
- \*\*\* Corresponden a 1 estructura de madera que servía como bodega, una estructura deshabitada que fue destruida en su totalidad y que se encontraba en medio del área del incendio forestal y 2.000 metros de manguera de riego.
- \*\*\*\* 150 metros de manguera de agua de consumo
- \*\*\*\*\* Corresponde a animales de granja muertos (gallinas)

## 6. Detalle de afectaciones por provincias (del 01 de enero de 2023 a la fecha).

Nro.	Provincia	Nro. De Eventos	Ha. De Cobertura Quemada	Familias Afectadas	Personas Afectadas	Personas Heridas	Personas Fallecidas	Viviendas Afectadas	Establecimientos Educativos Afectados	Bien Público Destruído	Bienes Privados Afectados	Bienes Privados Destruídos	Animales Muertos
1	Loja	124	4373,02	0	0	0	1	0	0	0	3	0	0
2	Imbabura	274	2816,55	0	2	0	0	0	0	0	0	0	0
3	Pichincha	534	2120,95	0	52	1	0	0	0	0	4	0	0
4	Azuay	262	1982,03	0	0	2	0	0	0	0	1	0	0
5	Carchi	51	917,72	0	4	0	0	1	0	0	0	1	60
6	Chimborazo	68	889,27	1	0	0	0	0	0	1	0	0	0
7	Tungurahua	106	375,02	0	0	0	0	0	0	0	0	0	0
8	Guayas	134	321,43	0	0	0	0	0	0	0	0	0	0
9	El Oro	25	273,10	0	0	0	0	0	0	0	0	0	0
10	Santa Elena	21	230,00	0	0	0	0	1	0	0	0	0	0
11	Cotopaxi	82	201,65	0	0	0	0	0	0	0	0	0	0
12	Cañar	116	191,66	0	0	0	0	1	0	0	0	2	0
13	Manabí	3	82,01	0	0	0	0	0	1	0	0	0	0
14	Bolívar	16	53,08	0	0	0	0	0	0	0	0	0	0
15	Esmeraldas	16	21,70	0	0	0	0	0	0	0	0	0	0
16	Morona Santiago	10	15,23	0	0	0	0	0	0	0	0	0	0
17	Galápagos	1	1,00	0	0	0	0	0	0	0	0	0	0
18	Los Ríos	1	0,00	0	0	0	0	0	0	0	0	0	0
19	Napo	1	0,00	0	0	0	0	0	0	0	0	0	0
Total:		1845	14865,42	1	58	3	1	3	1	1	8	3	60

Fuente: Unidades de Monitoreo - SNDGR. 14/09/2023 15:30

\*Persona fallecida producto de la impresión e inhalación del humo en el cantón Loja, parroquia el Cisne sector Celén.

## Secretaría de Gestión de Riesgos

Dirección: CIS ECU 9-1-1, Av. Samborondón, Km 0,5  
Código postal: 092302 / Samborondón-Ecuador  
Teléfono: +593-4-259 3500  
www.gestionderiesgos.gob.ec

## SitRep No. 28 – Incendios Forestales

INFORME DE SITUACIÓN NACIONAL

Este Informe cubre el período de 01.01.2023 al 14.09.2023

El próximo SITREP será emitido el viernes 15 de septiembre, o en caso de generarse nueva actividad relevante

### Incendios forestales distribuidos por niveles de afectación:

Nro.	Provincia	Nivel 1		Nivel 2		Nivel 3	
		INF	Ha. Af.	INF	Ha. Af.	INF	Ha. Af.
1	Loja	20	17,52	47	214,00	57	4141,50
2	Imbabura	163	63,70	79	314,22	32	2438,64
3	Pichincha	478	55,48	29	95,00	27	1970,48
4	Azuay	136	70,33	98	387,50	28	1524,20
5	Carchi	18	13,35	14	74,00	19	830,37
6	Chimborazo	34	14,27	22	72,00	12	803,00
7	Tungurahua	71	25,52	25	88,50	10	261,00
8	Guayas	76	34,83	48	153,10	10	133,50
9	El Oro	5	5,00	12	47,50	8	220,60
10	Santa Elena	5	4,00	11	31,00	5	195,00
11	Cotopaxi	49	20,65	29	111,00	4	70,00
12	Cañar	82	36,16	29	92,50	5	63,00
13	Manabí	1	0,01	0	0,00	2	82,00
14	Bolívar	6	5,08	10	48,00	0	0,00
15	Esmeraldas	10	3,70	6	18,00	0	0,00
16	Morona Santiago	5	0,23	5	15,00	0	0,00
17	Galápagos	1	1,00	0	0,00	0	0,00
18	Los Ríos	1	0,00	0	0,00	0	0,00
19	Napo	1	0,00	0	0,00	0	0,00
<b>Total:</b>		<b>1162</b>	<b>370,82</b>	<b>464</b>	<b>1761,32</b>	<b>219</b>	<b>12733,29</b>

Fuente: Unidades de Monitoreo - SNDGR. 14/09/2023 15:30

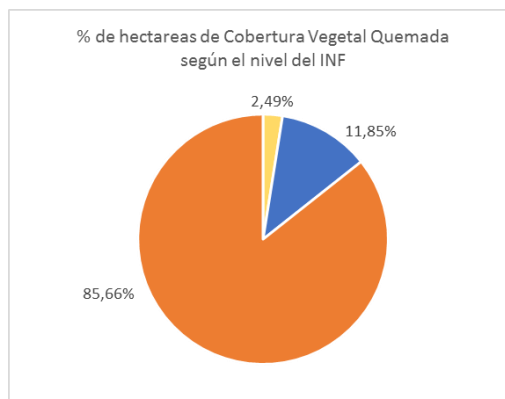

**Nivel 1 = Afectación menor a 2 hectáreas**  
**Nivel 2 = Afectación mayor o igual a 2 y menor a 10 hectáreas**  
**Nivel 3 = Afectación mayor o igual a 10 hectáreas**

### Incendios forestales distribuidos por meses de afectación:

Los incendios forestales alcanzaron su menor recurrencia en el mes de abril (0,22%), a partir de entonces han venido incrementándose de manera sostenida, siendo en el mes de agosto el que presenta el mayor porcentaje (33,19%) de hectáreas de cobertura vegetal quemada, sin embargo, en septiembre se ha alcanzado el 32,10% de hectáreas en la mitad del tiempo.

Nro.	Mes	Nro. de Incendios Forestales	Ha. De Cobertura Quemada	% de Eventos	% de Ha. Cobertura Quemada
1	Enero	108	846,33	5,85%	5,69%
2	Febrero	99	339,33	5,37%	2,28%
3	Marzo	33	188,24	1,79%	1,27%
4	Abril	4	100,00	0,22%	0,67%
5	Mayo	23	1232,91	1,25%	8,29%
6	Junio	78	751,30	4,23%	5,05%
7	Julio	204	1700,78	11,06%	11,44%
8	Agosto	701	4934,23	37,99%	33,19%
9	Septiembre	595	4772,30	32,25%	32,10%
<b>Total</b>		<b>1845</b>	<b>14865,42</b>	<b>100%</b>	<b>100%</b>

Fuente: Unidades de Monitoreo - SNDGR. 14/09/2023 15:30

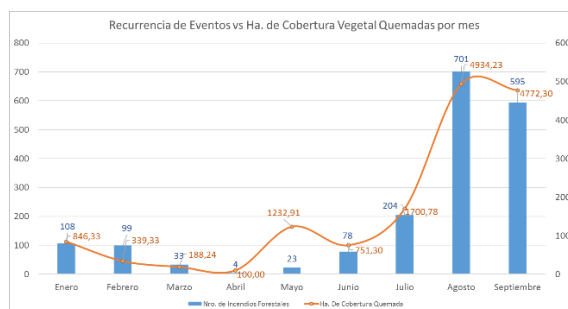

## 7. Recursos aéreos movilizados

Durante el año 2023 fueron realizadas 38 intervenciones aéreas para reconocimiento y 315 descargas de agua para la extinción de incendios forestales:

Mes	Institución	Provincias Atendidas	Número de Intervenciones	Número de Descargas de Agua	Total de Litros Descargados
Enero	Comando Conjunto De Las Fuerzas Armadas	Pichincha	1	0	0
	Cuerpo De Bomberos	Pichincha	4	0	0
Febrero	Cuerpo De Bomberos	Pichincha	1	0	0
Mayo	Cuerpo De Bomberos	Pichincha	1	0	0
Agosto	Comando Conjunto De Las Fuerzas Armadas	Pichincha	1	12	27.000
	Cuerpo De Bomberos	Pichincha	13	86	35.700
	Policía Nacional	Pichincha	1	17	7.650
Septiembre	Comando Conjunto De Las Fuerzas Armadas	Pichincha	4	39	67.500
	Cuerpo De Bomberos	Pichincha	6	86	38.700
	Empresa Privada	Pichincha	4	49	22.050
	Policía Nacional	Pichincha	2	26	11.700
<b>Total</b>			<b>38</b>	<b>315</b>	<b>210.300</b>

Fuente: Unidades de Monitoreo - SNDGR. 14/09/2023 15:30

Nota: El número de intervenciones corresponde a la suma de intervenciones de reconocimiento (sobrevuelos)

## Secretaría de Gestión de Riesgos

Dirección: CIS ECU 9-1-1, Av. Samborondón, Km 0,5  
Código postal: 092302 / Samborondón-Ecuador  
Teléfono: +593-4-259 3500  
www.gestionderiesgos.gob.ec

## 8. Eventos de mayor impacto en los últimos 15 días.

Entre los casos más relevantes ocurridos durante los últimos 15 días podemos mencionar los siguientes:

### Zona 1

- **Imbabura / San Miguel de Urucuquí / Urucuquí / San Antonio**, Desde la madrugada del 09/09/2023 se retomó los trabajos de sofocación y liquidación del flagelo, se informa que el incendio se propagó al sector de La Banda (camino antiguo a Tumbabiro). el evento al momento se encuentra **liquidado**
  - 394,04 hectáreas quemadas de vegetación de matorrales.Cuerpo de Bomberos Urucuquí realizó los trabajos de control y sofocación del flagelo, con apoyo de los comuneros del sector, guardias de Yachay, personal del GAD C Urucuquí y personal de la Empresa Novapan, CIPOL.
  - Personal particular, instituciones públicas y privadas como son: Santa Agua Chachimbiro, Sr. Pablo Ponce, GAD Parroquial Tumbabiro, Piñan Water, GAD Provincial Imbabura, CB Antonio Ante, CB Pimampiro, Padres de familia de la U.E. Urucuquí, Empresa Novopan, Personal CIPOL, Personal Bloom, Personal operativo SENEYCYT, Empresa Prigourmet, Restaurante de pollos Urucuquí apoyaron desde sus capacidades tanto en la sofocación y liquidación del flagelo y mediante fortalecimiento institucional entregaron kits de alimentos y kits de hidratación.
- **Imbabura / Ibarra / Carolina / El Limonal**, el 06/09/2023, por causas desconocidas, se suscitó un incendio forestal, Cuerpo de Bomberos informó que los trabajos de sofocación y liquidación del flagelo han culminado, el incendio se encuentra **liquidado**.
  - 106.25 ha de matorrales y arbustos en la montaña
- **Carchi / Mira / Jacinto Jijón y Caamaño / San Juan de Lachas**, el 06/09/2023, por causas desconocidas, se suscitó un incendio forestal, el evento al momento se encuentra **liquidado**.
  - 20 ha. de matorrales.Cuerpo de Bomberos Mira realizaron los trabajos de control y extinción del evento.
- **Imbabura / Ibarra / Carolina / San Jerónimo**, el 05/09/2023, por causas desconocidas, se suscitó un incendio forestal, el evento al momento se encuentra **liquidado**.
  - 20 ha. de chaparros y maleza.Cuerpo de Bomberos Ibarra realizaron los trabajos de control y extinción del evento.
- **Imbabura / Ibarra / Salinas / Cuambo**, el 04/09/2023, por causas desconocidas, se suscitó un incendio forestal, el evento al momento se encuentra **liquidado**.
  - 20 ha. de matorrales consumidas.Cuerpo de Bomberos Ibarra realizaron los trabajos de control y sofocación del evento.
- **Carchi / Mira / La Concepción / Palo Blanco-Morascucho**, el 02/09/2023 por causas desconocidas, se suscitó un incendio forestal de magnitud. El incendio se encuentra **liquidado**.
  - 105,23 ha. consumidas de matorralesCuerpo de Bomberos Mira con realizó las tareas de sofocación del evento, verificando que está extinto en su totalidad.
- **Imbabura / San Miguel de Urucuquí / Urucuquí / Yachay**, el 01/09/2023 por realizar una quema agrícola la cual se salió de control, se suscitó un incendio forestal, el evento al momento se encuentra **liquidado**.
  - 57 ha. de matorrales consumidas.Cuerpo de Bomberos Urucuquí realizaron los trabajos de control y sofocación del evento.
- **Imbabura / Ibarra / Sagrario / Vía a Yuracruz-Aloburo**, el 01/09/2023 por causas desconocidas se suscitó un incendio forestal. El incendio se encuentra **liquidado**.
  - 30 ha. de matorrales consumidas.Cuerpo de Bomberos Ibarra realizaron los trabajos de control y sofocación del evento.
- **Carchi / Mira / La Concepción / El Naranjal**, el 31/08/2023 debido a una quema agrícola la cual se salió de control, se suscitó un incendio forestal de magnitud, avanzando hasta una zona de difícil acceso, posteriormente se extinguió de manera natural. El incendio se encuentra **liquidado**.

### Secretaría de Gestión de Riesgos

Dirección: CIS ECU 9-1-1, Av. Samborondón, Km 0,5

Código postal: 092302 / Samborondón-Ecuador

Teléfono: +593-4-259 3500

www.gestionderiesgos.gob.ec

## SitRep No. 28 – Incendios Forestales

INFORME DE SITUACIÓN NACIONAL

Este Informe cubre el período de 01.01.2023 al 14.09.2023

El próximo SITREP será emitido el viernes 15 de septiembre, o en caso de generarse nueva actividad relevante

- 65.67 ha. consumidas de matorrales, arbustos, árboles frutales tales como limón, naranja, aguacate, chirimoya, guaba, café y mandarina.
- 1 vivienda afectada (quema de la bodega adena a la vivienda)
- 1 Bien público destruido (150 metros de manguera de agua de consumo)
- 1 Bien privado destruido (2000m. de manguera de riego)
- 60 animales de granja muertas (gallinas)

Cuerpo de Bomberos Mira con apoyo de los moradores del sector realizaron las tareas de sofocación y liquidación del flagelo.

### Zona 2

- **Pichincha /Cayambe/ Juan Montalvo/ La Josefina**, el 31/08/2023 se suscitó un incendio forestal, el cual fue **liquidado**.
  - 250 ha. de pasto seco y matorralesCuerpo de Bomberos de Cayambe realizó la liquidación y sofocación del flagelo, dejando el lugar en condiciones seguras.

### Zona 3

- **Chimborazo/ Chunchi / Gonzol / Lulin Grande, Hacienda Malpán**, el 09/09/2023 se suscitó un incendio forestal, al momento el evento se encuentra **liquidado**.
  - 100 ha de vegetación seca y bosque de pino.Personal de CB Chunchi realizaron los trabajos de sofocación y liquidación del flagelo. SGR monitoreó el evento y realizó una inspección para determinar las afecciones del evento.
- **Chimborazo/ Alausí / Guasuntos / Dalincocha**, el 09/09/2023 se suscitó un incendio forestal, al momento el evento se encuentra **liquidado**.
  - 45 Ha aprox. de afectación de hoja de árboles de pino y de pajonal. (hasta el momento)Cuerpo de Bomberos Alausí finalizó las labores de sofocación y liquidación del flagelo. SGR coordinó la atención del evento y realizó constante monitoreo.
- **Chimborazo / Alausí / Sibambe / Pitishí**, el 07/09/2023 se suscitó un incendio forestal, al momento el evento se encuentra **liquidado**.
  - 30 ha. de pajonal nativo.Cuerpo de Bomberos Alausí realizó las labores de sofocación y liquidación del flagelo.
- **Chimborazo / Colta / Columbe / Caserío Navag (El Lirio, km 96 de la vía Colta - Pallatanga)**, el 07/09/2023 se suscitó un incendio forestal, al momento el evento se encuentra **liquidado**.
  - 30 ha. de vegetación nativa.Cuerpo de Bomberos Colta realizó las labores de sofocación y liquidación del flagelo.
- **Chimborazo / Riobamba / San Juan / Yana Rumi**, el 05/09/2023 se suscitó un incendio forestal, el cual se localiza a 4 km aproximadamente de la Reserva de Producción de Fauna de Chimborazo, al momento el evento se encuentra **liquidado**.
  - 50 ha. de vegetación nativa. (Se actualizó el valor de las hectáreas luego de la inspección realizada por el MAATE).El MAATE, confirmó el evento y envió guardaparques, mientras que, Cuerpo de Bomberos Riobamba avanzó con personal y unidades al sitio para realizar las tareas de sofocación del evento.

### Zona 5

- **Santa Elena / Santa Elena / Santa Elena / Comuna San Pablo**, el 31/08/2023 por causas desconocidas se suscitó un incendio forestal. Cuerpo de Bomberos reportó que el incendio se encuentra **liquidado**.
  - 20 ha. de cobertura vegetal aproximadamente consumidos por el flagelo.Personal y Unidades del Cuerpo de Bomberos del cantón Santa Elena controlaron y liquidaron el flagelo.

## Secretaría de Gestión de Riesgos

Dirección: CIS ECU 9-1-1, Av. Samborondón, Km 0,5

Código postal: 092302 / Samborondón-Ecuador

Teléfono: +593-4-259 3500

www.gestionderiesgos.gob.ec

## Zona 6

- **Azuay/Sigsig/Sigsig/Shabalula.** El 12/09/2023, se suscitó un incendio forestal el cual, al momento se encuentra **liquidado**.
  - 30 ha. de vegetación del lugarCuerpo de Bomberos Sigsig con apoyo del personal de FFAA realizaron labores de sofocación y liquidación.
- **Azuay/Gualaceo/Simón Bolívar/Gañansol.** El 12/09/2023, se suscitó un incendio forestal el cual, al momento se encuentra **liquidado**.
  - 25 ha. De ChaparroCuerpo de Bomberos Gualaceo realizó labores de sofocación y realizó inspección en el lugar del evento.
- **Azuay / Cuenca / Turi / El Verde.** El 02/09/2023, se suscitó un incendio forestal el cual, al momento se encuentra **liquidado**.
  - 100 ha. de vegetación nativaCuerpo de Bomberos Cuenca realizó las labores de sofocación y talonamiento del área afectada.
- **Azuay / Santa Isabel / Santa Isabel / Salinas.** El 01/09/2023, se suscitó un incendio forestal el cual, al momento se encuentra **liquidado**.
  - 23 ha. de vegetación nativaCuerpo de Bomberos Santa Isabel realizó la extinción del evento y finalizaron las actividades.

## Zona 7

- **Loja/Loja/Malacatos/Landanguí, Cerro Orta,** el 12/09/2023 se produjo un incendio forestal, actualmente el incendio se encuentra **liquidado**.
  - 80 hectáreas de vegetación nativa aproximadamente.Cuerpo de Bomberos de Loja, culminó labores de sofocación y liquidación del flagelo. Personal de FF.AA. apoyaron en la sofocación y liquidación del flagelo. SGR coordinó la atención del evento y realizó constante monitoreo.
- **Loja/Loja/Carigán/Villonaco, vía Catamayo,** el 08/09/2023 se produjo un incendio forestal, actualmente El incendio se encuentra **liquidado**.
  - 238 hectáreas de vegetación nativa y bosque de pinos.Cuerpo de Bomberos de Loja, finalizaron las labores de sofocación y liquidación del flagelo. SGR coordinó la atención del evento y realiza constante monitoreo.
- **Loja/Loja/Vilcabamba/Yamburara Alto,** el 07/09/2023 se produjo un incendio forestal actualmente el flagelo se encuentra liquidado
  - 263 hectáreas de bosque de pino y pastizales.Cuerpo de Bomberos de Loja (Estación Vilcabamba), finalizó los trabajos de liquidación del flagelo.
- **Loja/Espíndola/Amaluza/Varios sectores,** el 07/09/2023 se produjo un incendio forestal. El evento se encuentra **liquidado**, se registran las siguientes afectaciones:
  - 105 hectáreas de vegetación nativa y pastizales.Cuerpo de Bomberos de Quilanga, realizó las tareas de sofocación del evento.
- **Loja/Quilanga/San Antonio de las Aradas/Cerro Naimuro,** el 07/09/2023 se produjo un incendio forestal. El evento se encuentra **liquidado**, se registran las siguientes afectaciones:
  - 50 hectáreas de vegetación nativa y pastizales.Cuerpo de Bomberos de Quilanga, realizó las tareas de sofocación del evento.
- **Loja/Paltas/Casanga/El Naranjo,** el 07/09/2023 se produjo un incendio forestal. El evento se encuentra **liquidado**, se registran las siguientes afectaciones:
  - 50 hectáreas de vegetación nativa y pastizales.Cuerpo de Bomberos de Paltas, realizó las tareas de sofocación del evento.
- **Loja/Espíndola/Amaluza/El Tingo,** el 06/09/2023 se produjo un incendio forestal. El evento se encuentra **liquidado**, se registran las siguientes afectaciones:

## Secretaría de Gestión de Riesgos

Dirección: CIS ECU 9-1-1, Av. Samborondón, Km 0,5

Código postal: 092302 / Samborondón-Ecuador

Teléfono: +593-4-259 3500

www.gestionderiesgos.gob.ec

- 90 hectáreas de vegetación nativa.  
Cuerpo de Bomberos de Espíndola, realizó las tareas de sofocación del evento.
- **Loja/Calvas/Cariamanga/Yunga**, el 06/09/2023 se produjo un incendio forestal. El evento se encuentra **liquidado**, se registran las siguientes afectaciones:
  - 30 hectáreas de vegetación nativa (Bosque de eucalipto).  
Cuerpo de Bomberos de Calvas, realizó las tareas de sofocación del evento.
- **Loja/Loja/Vilcabamba/Chiguango – Río Blanco**, el 04/09/2023 se produjo un incendio forestal. El evento se encuentra **liquidado**, se registran las siguientes afectaciones:
  - 30 hectáreas de vegetación nativa.  
Cuerpo de Bomberos de Loja (Estación Vilcabamba), realizó las tareas de sofocación del evento.
- **Loja/Loja/Malacatos (Valladolid)/El Porvenir-Malacatos** el 03/09/2023 se produjo un incendio forestal. El evento se encuentra **liquidado**, se reportaron viviendas en riesgo, las cuales se encuentran cerca al evento y por motivos de seguridad, sus ocupantes fueron evacuados a sitios seguros
  - 125 hectáreas de vegetación nativa.
  - 7 Familias fueron evacuadas por seguridad (Sector Granadillos)  
Cuerpo de Bomberos de Loja realizaron los trabajos de sofocación, además, por razones de seguridad procedieron con la evacuación de personas afectadas a casa de familiares acogientes, posteriormente retornaron a sus respectivos hogares.  
Autoridades locales (Gobernador, Alcalde y Coordinador Zonal de SGR) se encuentran en el sector coordinando acciones de respuesta ante el evento.  
Personal técnico de la CZ7 SNGRE realiza el levantamiento de información.
- **Loja/Loja/El Cisne/Celén**, el 31/08/2023 se produjo un incendio forestal. El incendio se encuentra **liquidado** y se reportó viviendas cercanas; adicional, se registró 1 persona fallecida producto de la impresión e inhalación del humo, afectaciones:
  - 01 persona fallecida
  - 40 hectáreas de vegetación nativa y pajonal  
Cuerpo de Bomberos de Loja (Estación Loja y Estación Chantaco) realizaron los trabajos de liquidación. Personal de la DINASED procedió con el levantamiento del cadáver y traslado hasta el Centro de Medicina Forense en la ciudad de Loja.

## Zona 9

- **Pichincha / Cayambe / Cangahua / La Compañía**, desde el 13/09/2023 se produjo un incendio forestal. El incendio forestal al momento se encuentra **activo**. Cuerpo de Bomberos Cayambe reinicia los trabajos de sofocación. Al momento no se reportan las hectáreas de cobertura vegetal quemadas.  
Cuerpo de Bomberos Cayambe informa que se encuentra trabajando en la sofocación y liquidación, al lugar se han despachado 2 camionetas de unidad de rescate y 10 efectivos.
- **Pichincha / Quito / Pifo / Vía a Papallacta**, desde el 13/09/2023 se produjo un incendio forestal. El incendio forestal al momento se encuentra **activo**. Cuerpo de Bomberos Quito continúa con los trabajos de sofocación. Al momento no se reportan las hectáreas de cobertura vegetal quemadas.  
Cuerpo de Bomberos Quito reporta que en el lugar se encuentran trabajando: 2 tanqueros, 1 nodriza, 2 polyvalentes, 36 efectivos, 5 Brif y se ha instalado un puesto de control.  
Argus salió a sobrevuelo en la zona afectada y reportan que no se ejecutará descargas ya que al momento existen vientos muy fuertes en el lugar.
- **Pichincha / Quito / Puenbo-Tababela / Santa Rosa, Chaupimolino, Oyambarillo**. Desde el 06/09/2023, se produjo un incendio forestal. El incendio forestal se encuentra **liquidado** en los próximos días se realizará el talonamiento total de la afectación total del flagelo.
  - 10 familias afectadas (7 familias son afectadas en sus cultivos, 1 familia propietaria de bodega y 2 familias por incendio estructural).

## Secretaría de Gestión de Riesgos

Dirección: CIS ECU 9-1-1, Av. Samborondón, Km 0,5

Código postal: 092302 / Samborondón-Ecuador

Teléfono: +593-4-259 3500

www.gestionderiesgos.gob.ec



## SitRep No. 28 – Incendios Forestales

INFORME DE SITUACIÓN NACIONAL

Este Informe cubre el período de 01.01.2023 al 14.09.2023

El próximo SITREP será emitido el viernes 15 de septiembre, o en caso de generarse nueva actividad relevante

- 2 viviendas afectadas
  - 87.7 Ha de matorrales secos y arbolada
  - 2 personas afectadas (Bomberos a causa de asfixia)
  - 3 bienes privados afectados (1 bodega, 1 construcción no habitada, 1 chanchera, 1 galpón de pollos)
- Cuerpo de Bomberos de Quito mantienen unidades en el sector ante posibles nuevos focos y se realizó la entrega de asistencia humanitaria por parte de EMSEGURIDAD a las personas afectadas por el flagelo, adicional se gestionará el fondo de emergencia previa entrega de documentación solicitada

### 9. Mapa de hectáreas de cobertura de vegetal quemada (1 de enero del año 2023 a la fecha).

Mapa de calor de hectáreas de cobertura vegetal quemada a nivel provincia:

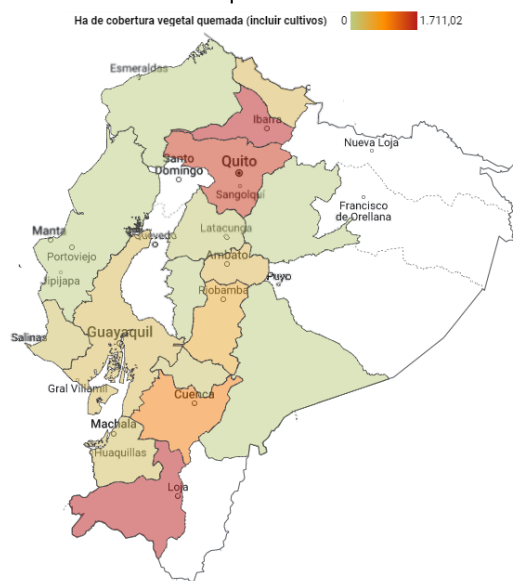

Mapa de referencia de la ubicación de incendios forestales con su estatus.

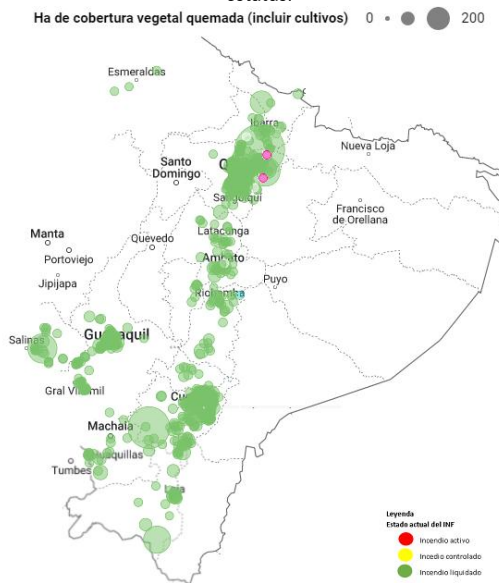

*SitRep generado por la Dirección de Monitoreo de Eventos Adversos de la Secretaría de Gestión de Riesgos.*

**SitRep elaborado por:**

Nombre: Victor Sánchez Parker - Analista de Monitoreo  
 Correo electrónico: victor.sanchez@gestionderiesgos.gob.ec  
 Teléfono: 042593500 ext. 1630

**SitRep aprobado por:**

Nombre: Mariana Quispillo - Director de Monitoreo de Eventos Adversos  
 Correo electrónico: [director\\_monitoreo@gestionderiesgos.gob.ec](mailto:director_monitoreo@gestionderiesgos.gob.ec)  
 Teléfono: 042593500 ext. 1960

Para ser agregado o removido de esta lista de SitRep, por favor envíe un correo electrónico a [sala.nacional@gestionderiesgos.gob.ec](mailto:sala.nacional@gestionderiesgos.gob.ec)

Para más información, visite nuestro sitio Web: <https://www.gestionderiesgos.gob.ec/infomes-de-situacion-actual-por-eventos-adversos-ecuador/>