

**SitRep No. 95 – Deslizamiento Casual - Alausí**

INFORME DE SITUACIÓN NACIONAL

Este Informe cubre el período desde las 22:00 del 26.03.2023 a las 15:00 del 14.08.2023.

El próximo SITREP será emitido el próximo lunes 21.08.2023 o en caso de generarse nueva información relevante.

**1. Puntos importantes**

- El 26/03/2023 se originó el deslizamiento de gran magnitud que transportó gran cantidad de material desde la zona alta de Casual hasta el colegio González Suárez, dejando un área afectada de 24.3 hectáreas.
- Según Resolución Nro. SGR-111-2023, el 10/4/2023 se cambió el NIVEL DE ALERTA AMARILLA A NARANJA, por movimientos en masa en el área de 214 hectáreas, que comprende el sector: Casual y los barrios: La Esperanza, Control Norte, Nueva Alausí, Pircapamba y Bua, del cantón Alausí, provincia de Chimborazo; considerando la continuidad de las grietas; el ingreso de agua a la masa de sedimentos deslizada tanto por las lluvias como por el colapso de la infraestructura vial y sanitaria; y, el carácter del evento activo con afectación inminente a la población e infraestructura.
- El 19/06/2023 mediante informe del GT3 Provincial, se comunica que después de realizar las actividades de búsqueda y recuperación de víctimas en la zona 0, por pedido del GADM Alausí, a fin de precautelar la integridad de los rescatistas, se procede a culminar definitivamente las labores de búsqueda y rescate en la zona 0, así como la desactivación del PC y del PMU.

**NIVEL DE AFECTACIÓN**

**3**

Calificación realizada con base al Manual del COE 2017. Este valor puede ascender o descender en función de la evolución y atención del evento.

**2. Situación Hidrometeorológica actual.**

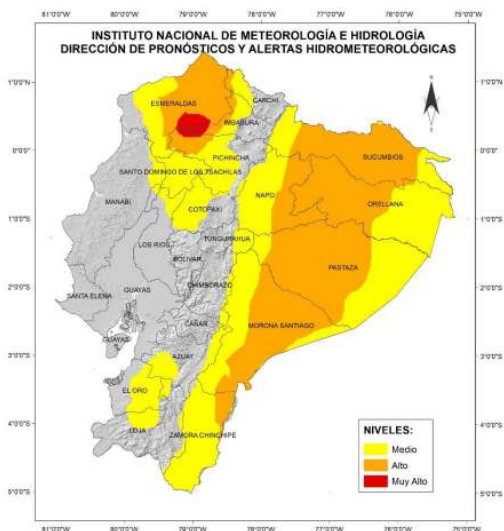

Estimación de precipitación por Regiones en mm de lluvia diaria

REGIÓN	Lluvia Máxima Acumulada en 24 horas		
	Nivel medio	Nivel alto	Nivel Muy Alto
Interandina	8 – 11	12 – 27	-

De acuerdo con el Boletín Meteorológico N° 40 emitido por el INAMHI, desde las 07:00 del 14 de agosto hasta las 07:00 del 16 de agosto, se prevé para la Región Interandina lluvias en horas de la tarde al occidente de las provincias de Carchi, Imbabura, Pichincha y Cotopaxi.

**3. Afectaciones - Resumen.**

Hasta el corte de este informe se han registrado las siguientes afectaciones por este evento:

Afectación a Personas:			
	Personas afectadas:	<b>***581</b>	
	Personas desaparecidas <sup>1</sup>	<b>**10</b>	
	Personas damnificadas	<b>***1034</b>	
			Personas fallecidas
			<b>*65</b>
			Personas heridas
			<b>44</b>

\* 63 fallecidos recuperados en la zona 0 y 2 fallecidos en establecimientos de salud.

\*\* Con fecha 14/08/2023 se mantiene la cifra en 10 personas desaparecidas, las labores de búsqueda en la zona 0 finalizaron el 19/06/2023. Fuente DINASED, GT3 Provincial.

\*\*\* Total de personas afectadas y damnificadas levantadas a través del proceso EVIN Digital.

<sup>1</sup> Personas desaparecidas corresponde a personas extraviadas, conforme a lo establecido en la Ley Orgánica de Actuación de Personas Desaparecidas y Extraviadas

**Secretaría de Gestión de Riesgos**

Dirección: CIS ECU 9-1-1, Av. Samborondón, Km 0,5  
Código postal: 092302 / Samborondón-Ecuador  
Teléfono: +593-4-259 3500  
www.gestionderiesgos.gob.ec



**Afectación a Viviendas:**



Viviendas afectadas:

**163**



Viviendas destruidas:

**\*57**

\*Conforme al cruce de información catastral y censal se ha identificado preliminarmente 57 viviendas destruidas en la zona 0.

**Afectación a infraestructura:**

**Vías destruidas (kilómetros)**



\*Primer Orden:

**1,12**

\*\*Segundo Orden:

**1,20**

Tercer Orden:

**0,00**

**Total Vías destruidas (kilómetros):**

**2,32**



Línea férrea destruida (kilómetros):

**0,427**

**Infraestructura educativa**



Unidades Educativas afectadas:

**1**

Unidad Educativa Federico González Suárez, presenta colapso del cerramiento e ingreso de tierra, rocas y material pétreo a las instalaciones y afectación a las baterías sanitarias.

**Bienes Privados**



Bienes privados afectados:

**1**



Bienes privados destruidos:

**2**

3 establecimientos turísticos con daños: Asadero Don Fausto - restaurante, pérdida total; Damada - Cafetería - pérdida total y Hostería Pircapamba - afectación parcial.

**Bienes Públicos**



Bienes públicos afectados:

**\*25%** de la red de alumbrado.



Porcentaje de servicio de agua potable afectado\*\*:

**\*\*60%**

300 metros de tubería de agua potable, provenientes de Planta de Pueblo Viejo en Tixán identificados al inicio del evento.



Bienes públicos destruidos:

**2** (1 estadio y 1 coliseo).

\* El porcentaje de afectación de la red de alumbrado se mantiene y corresponde a la zona 0, en los demás sectores se rehabilitó el servicio de electricidad.

\*\* El porcentaje de afectación del servicio de agua potable se mantiene y corresponde a la parroquia Alausí, por lo que los racionamientos continúan. Se encuentra en fase de evaluación la rehabilitación del servicio.

\*\*\* El porcentaje de afectación del servicio de alcantarillado se mantiene y corresponde a la zona 0. Se encuentra en fase de evaluación la rehabilitación del servicio.

**Superficie agrícola impactada (hectáreas)**



Animales afectados:

**230**



Afectación parcial:

**20 hectáreas**

Afectación total o pérdida:

**6 hectáreas**

**Total de superficie agrícola impactada:**

**26 hectáreas**

Aproximadamente 6 hectáreas agropecuarias con pérdida total, en cultivos como pastos y maíz.

Fuente: Unidades de Monitoreo – Instituciones del SNDGR. Fecha y hora de corte: 14/08/2023 - 15:00

Nota aclaratoria: Toda la información de cifras mostradas en el presente Informe está sujeta a variación en virtud del levantamiento continuo de información.

**4. Alojamientos temporales activados**

La SGR en coordinación con la UGR del GAD de Alausí se encuentran realizando el informe del cierre del alojamiento temporal del coliseo municipal del cantón Alausí Provincia Chimborazo.

**5. Asistencia Humanitaria entregada**

Para la implementación y atención de las familias en los alojamientos temporales, la SGR registra los siguientes implementos entregados:

Institución	Camas De Metal De 1 1/2 Plaza	Colchón De Espuma Plaza Y Media	Juego De Sábanas	Cobija	Almohadas	Blombos	Kits De Vajilla Familiar (4)	Kit De Cocina Industrial Con Glp	Kits Complementarios De Menaje De Cocina Comunitario	Olla De 45 Lt. De Aluminio Con Tapa	Kit De Higiene Familiar
SGR	160	160	160	480	320	30	50	4	3	10	60
Total	160	160	160	480	320	30	50	4	3	10	60

Fuente: SGR, 14/08/2023, corte 15:00.

**Secretaría de Gestión de Riesgos**

Dirección: CIS ECU 9-1-1, Av. Samborondón, Km 0,5  
Código postal: 092302 / Samborondón-Ecuador  
Teléfono: +593-4-259 3500  
www.gestionderiesgos.gob.ec



República del Ecuador

A continuación, se reporta asistencia humanitaria entregada por el SNDGR, la misma que se está entregando de manera permanente y conforme a la consolidación de fichas donde firman los beneficiarios. Los datos reportados son:

Institución	Raciones Alimenticias No Percibibles	Raciones Alimenticias Percibibles	Raciones Alimenticias Para Animales	Kit de Aseo	Kit de Higiene	Kit de Frutas	Kit de Verduras	qq de papas	Galones de Agua	Cocineta	Kit de dormir	Frazadas	Trajes de Seguridad	Kit de Ropa	Otros*	Bono de Contingencia	Bono de Arrendamiento
GAD Alausí	2728	1851	181	584	746	393	393	4	402	1	17	36	200	200	263		
CB															15		
MIES	184			56							128					207	
Cruz Roja Ecuatoriana				72	133										735		
Asociación de Alauseños	50																
MIDUVI																	32
Institución Privada	80													15	8		
GADM Riobamba	6				1												
Iglesia Católica de Quito	6																
Visión Mundial	35														278		
ACNUR				31													
Familia de EEUU															8		
GADMCA y MPCEIP	41																
Samsung Ecuador															34		
Fundación de María Lida				18													
Embajador de China															546		
<b>TOTAL</b>	<b>3130</b>	<b>1851</b>	<b>181</b>	<b>761</b>	<b>880</b>	<b>393</b>	<b>393</b>	<b>4</b>	<b>402</b>	<b>1</b>	<b>145</b>	<b>36</b>	<b>200</b>	<b>215</b>	<b>1715</b>	<b>207</b>	<b>32</b>

Fuente: MTT4, MTT7, GT3, 14/08/2023, corte 15:00.

\*La categoría "Otros" corresponde a quintales de zanahoria, quintales de chocho, trajes de seguridad, cajas de guantes, galones de alcohol, atomizador, cascos, mascarillas, quintales de arroz, quintal de fideo tallarin, latas de atún, artículos, galones de cloro, jabones de baño, esponjas de platos, lava platos, paquetes de pañales, toallitas húmedas, cajas de mascarillas, funda de juguetes, edredones, juegos de sábanas, tablets, refrigeradoras, lavadoras, secadora, galones de asiento, paquetes de jabones, botellas de hipoclorito de sodio, kits escolares, botiquines, mochilas familiares de emergencia, mochilas comunitarias de emergencia.

## 6. Declaratorias de emergencia vigentes:

10/abril/2023: Se definió la declaratoria de CAMBIAR EL NIVEL DE ALERTA AMARILLA A **NARANJA** por movimientos en masa en el área de 214 hectáreas, que comprende el sector: Casual y los barrios: La Esperanza, Control Norte, Nueva Alausí, Pircapamba y Bua, del cantón Alausí, provincia de Chimborazo, según Resolución Nro. SGR-111-2023.

## 7. COE activados y acciones de respuesta

- Se encuentran activados el COE Provincial de Chimborazo y el COE Cantonal de Alausí.

### ACCIONES DE RESPUESTA:

Al momento las instituciones articuladas, ejecutan las siguientes acciones:

#### MTT-1: Agua segura, saneamiento y gestión de residuos

- Se establece que a la presente fecha el servicio de agua potable se encuentra racionalizado por la mañana de 06h00 am a 08h00 am, al medio día de 12h00 a 13h30 pm y en la tarde de 18h30 hasta las 21h30 pm, todos los días.
- Verificación continúa del abastecimiento de agua potable, a través de la planta potabilizadora de agua cantonal, la cual se encuentra a cargo de la Jefatura de Agua Potable y alcantarillado y la Dirección de Obras Públicas del GAD Alausí.
- Verificación continúa en coordinación con el GAD Alausí, Cuerpo de Bomberos de Alausí, SGR y Ministerio del Ambiente, Agua y Transición Ecológica; para verificar la conducción de las vertientes y del agua lluvia hacia la Quebrada El Tingo en la Comunidad de Aypud, parroquia Matriz del cantón Alausí
- El servicio de alcantarillado se encuentra con normalidad a excepción de los barrios que se encuentran dentro de la zona cero.
- El servicio de recolección de residuos sólidos se lo realiza de forma normal, con la particularidad que se aumentó la ruta de recolección a la población de Conventillo una vez a la semana.

#### MTT-2: Salud y Atención Prehospitalaria

- MSP hasta el momento cumple 400 atenciones médicas en los alojamientos temporales, 2077 atenciones psicológicas, 103 brigadas pediátricas y 44 atenciones ambulatorias a lesionados.
- Articulación intersectorial para el apoyo psicológico a la población (Familiares víctimas).
- El distrito de salud realiza coordinación interinstitucional (IESS. Hospital Móvil, Hospital Básico Alausí) para la captación, manejo y ruta de posibles casos de violencia y evitar la revictimización; así como también para la atención de los pacientes en caso de necesitar.

## Secretaría de Gestión de Riesgos

Dirección: CIS ECU 9-1-1, Av. Samborondón, Km 0,5  
 Código postal: 092302 / Samborondón-Ecuador  
 Teléfono: +593-4-259 3500  
 www.gestionderiesgos.gob.ec

**MTT-3: Servicios Básicos esenciales**

- Ya no se realizan labores de remoción de escombros, ya que el 19/06/2023 se procedió a culminar definitivamente las labores de búsqueda y rescate en la zona 0, así como la desactivación del PC y del PMU.
- MTT3 informa que el volumen de material desalojado desde el 01/04/2023 al 21/05/2023 fue de 41250 m<sup>3</sup> y el número de volquetas fue de 4135.

**MTT-4: Atención a la Población**

**SGR**

- La SGR en coordinación con World Visión, UGR de GAD de Alausí se realizó una capacitación en temas descarga emocional, para la conformación de comités comunitarios de Gestión de Riesgos a las 25 familias afectadas del Sector la Esperanza y Casual con fecha 10-08-2023, del cantón Alausí provincia Chimborazo.
- Seguimiento a las personas damnificadas y afectadas por el deslizamiento suscitado en Cantón Alausí, para lo cual se va a generar un expediente por familia de los servicios atendidos.

**GADC CANTÓN ALAUSÍ**

- En coordinación con World Visión y SGR se realizó una capacitación en temas de descarga emocional a las familias afectadas del sector Esperanza y Casual del evento ocurrido el 26 de marzo de 2023 del Cantón Alausí.

- Se encuentra en proceso de cierre el alojamiento temporal del Cantón Alausí.

**VISIÓN MUNDIAL**

- En coordinación con la SGR on fechas 10-08-2023 se realizó una capacitación en temas de descarga emocional a las familias afectadas del Sector de la Esperanza y Casual del evento ocurrido el 26 de marzo de 2023 del Cantón Alausí provincia Chimborazo

**MTT-5: Educación en emergencias**

- El Distrito 06D02 Alausí Chunchi Educación, continua con la Planificación y Distribución de las Aulas (Infraestructura) para el retorno a clases presenciales en base al Plan de Contingencia entregado de cada una de las Instituciones.

**MTT-6: Productividad y medios de vida**

**MPCEIP**

- Apoyo a usuarios del cantón Alausí en la generación RUM (Registro único de MYPEMES) o RUA (Registro Único Artesanal) en la plataforma del MPCEIP para la postulación al programa de crédito 1X30 en BANEQUADOR.

- Socialización RPN (Registro de Producción Nacional)

**GADMC Alausí**

- Apoyo en la reconexión del agua potable para la parroquia Matriz el cantón Alausí.

- Reuniones con los señores comerciantes de la ferias y mercados para la socialización de la Ordenanza de Regularización de Ferias y mercados de la Ciudad de Alausí.

**BANEQUADOR**

- En la semana del 07 al 11 de agosto entregó en créditos \$90000 en microcréditos.

**MAG**

- Realizó asistencias técnicas y capacitaciones a productores del cantón.

**MINTUR**

- Promoción del destino Alausí en los canales digitales del MINTUR.

- Realizó inspecciones para registro de establecimientos turísticos.

- Realizó el control de baños en estaciones de servicios.

**MTT-7: Vivienda e Infraestructura**

- Se continua con la verificación en Alausí con los beneficiarios del bono de arrendamiento de sus condiciones de alojamiento.

- Se ejecutó socialización con representantes de los Barrios de la zona de afectación para continuar con el procedimiento de calificación de beneficiarios. MIDUVI procederá a ejecutar y depurar el trabajo en Alausí los días, 8 y 9 de agosto.

- Se procedió a verificar las condiciones del subsuelo del predio de Mullinquiz donde se ha verificado junto a técnicos de Petroecuador la conformación de las plataformas antiguas de la estación de bombeo para referencia de ejecución del proyecto habitacional.

- Se ha consolidado la respuesta favorable del Consejo al GADM de Alausí a la propuesta de Convenio Macro para el apoyo interinstitucional con el MIDUVI.

**GT-1: Logística**

- FFAA el 28/07/2023 finalizó las labores de seguridad y control en los centros de acopio y alojamiento temporales.

**GT-2: Seguridad y Control**

**POLICÍA NACIONAL:**

- Continúa con el control de la circulación de vehículos con las restricciones emitidas por el COE Cantonal: Bajo estricta responsabilidad de cada conductor, el paso vehicular en el tramo Pueblo Viejo – Alausí (Zona 0), únicamente se permite para vehículos no mayores a 3.5 toneladas, las 24 horas del día.

**Secretaría de Gestión de Riesgos**

Dirección: CIS ECU 9-1-1, Av. Samborondón, Km 0,5

Código postal: 092302 / Samborondón-Ecuador

Teléfono: +593-4-259 3500

www.gestionderiesgos.gob.ec

**GT-3: Búsqueda, salvamento y rescate**

- No se realizaron labores de búsqueda y rescate de víctimas, ya que el 19/06/2023 se procedió a culminar definitivamente las labores de búsqueda y rescate en la zona 0, así como la desactivación del PC y del PMU.

**8. Recursos movilizados**

El día de hoy se encuentran movilizados los siguientes recursos:

Instituciones	Personal	Unidades de Emergencia	Vehículos
GAD Cantonal	1	0	0
Ministerio de Producción, Comercio Exterior, Inversiones y Pesca (MPCEIP)	1	0	1
BanEcuador	1	0	0
Ministerio de Turismo del Ecuador (MINTUR)	1	0	1
Instituto Ecuatoriano de Seguridad Social (IESS)	22	1	1
Ministerio de Salud Pública (MSP)	111	1	1
Ministerio del Ambiente, Agua y Transición Ecológica (MAATE)	2	0	0
Policía Nacional del Ecuador (PN)	24	0	0
Ministerio de Desarrollo Urbano y Vivienda (MIDUVI)	1	0	1
Ministerio de Agricultura y Ganadería (MAG)	7	0	2
Secretaría de Gestión de Riesgos (SGR)	4	0	0
World Visión	2	0	1
<b>Total</b>	<b>177</b>	<b>2</b>	<b>8</b>

Fuente: PMU, 14/08/2023, corte 15:00.

**9. Mapa Zona Afectada**



**Secretaría de Gestión de Riesgos**

Dirección: CIS ECU 9-1-1, Av. Samborondón, Km 0,5  
 Código postal: 092302 / Samborondón-Ecuador  
 Teléfono: +593-4-259 3500  
 www.gestionderiesgos.gob.ec



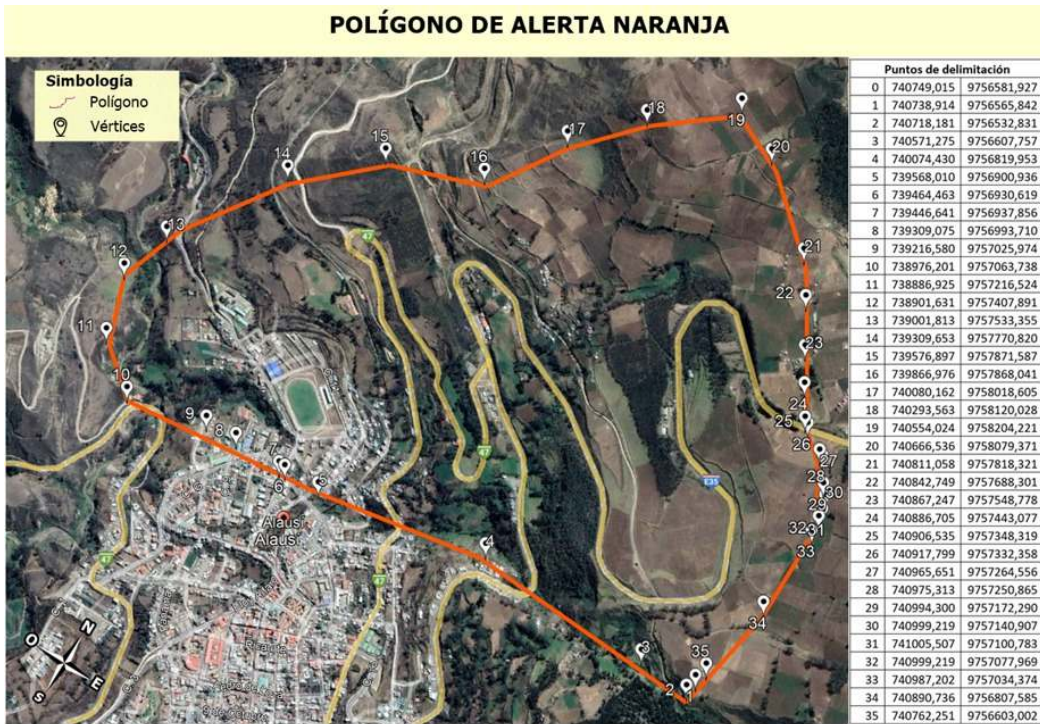

Fuente: SGIAR- SGR. Fecha y hora de corte: 14/08/2023 15:00



Fuente: SGIAR- SGR. Fecha y hora de corte: 14/08/2023 15:00

**SitRep elaborado por:**  
 Nombre: Patricio Bastidas – Operador de la Umeva C23  
 Correo electrónico: [omar.bastidas@gestionderiesgos.gob.ec](mailto:omar.bastidas@gestionderiesgos.gob.ec)  
 Teléfono: 0994401696

**SitRep revisado por:**  
 Nombre: Luis López – Analista de Sala de Situación C23  
 Correo electrónico: [luis.lopez@gestionderiesgos.gob.ec](mailto:luis.lopez@gestionderiesgos.gob.ec)  
 Teléfono: 033730684

Nombre: Alan Mite – Analista de la Dirección de Monitoreo de Eventos Adversos  
 Correo electrónico: [alan.mite@gestionderiesgos.gob.ec](mailto:alan.mite@gestionderiesgos.gob.ec)  
 Teléfono: 042593500 ext. 1960

Para ser agregado o removido de esta lista de SitRep, por favor envíe un correo electrónico a [sala.nacional@gestionderiesgos.gob.ec](mailto:sala.nacional@gestionderiesgos.gob.ec)  
 Para más información, visite nuestro sitio Web: <https://www.gestionderiesgos.gob.ec/informes-de-situacion-actual-por-eventos-adversos-ecuador/>

## Secretaría de Gestión de Riesgos

Dirección: CIS ECU 9-1-1, Av. Samborondón, Km 0,5  
 Código postal: 092302 / Samborondón-Ecuador  
 Teléfono: +593-4-259 3500  
[www.gestionderiesgos.gob.ec](http://www.gestionderiesgos.gob.ec)

