

SitRep No. 99 – Época Lluviosa

INFORME DE SITUACIÓN NACIONAL

Este Informe cubre el período de 01.01.2023 al 12.06.2023

El próximo SITREP será emitido el 13.06.2023 a las 15:00 o en caso de generarse nueva actividad relevante

1. Puntos importantes

- Desde el 1 de enero de 2023 hasta la fecha, 195 cantones se han visto afectados por 2.435 eventos peligrosos causados por época lluviosa.
- Los eventos peligrosos que se suscitan con mayor recurrencia son: las inundaciones (42,14%), deslizamientos (34,41%), colapsos estructurales (8,50%), socavamientos (5,26%), vendaval (4,68%), aluvión (2,22%), hundimiento (1,15%), tormenta eléctrica (0,90%), granizada (0,62%) y subsidencia (0,12%).
- Las provincias con mayores afectaciones a la población son: Guayas, Los Ríos, Esmeraldas, Manabí, Santa Elena, Bolívar, Cotopaxi, El Oro, Santo Domingo de Los Tsáchilas, Imbabura, Loja y Pichincha
- Se mantienen activos 14 alojamientos temporales para la atención a las personas afectadas y damnificadas por época lluviosa.

NIVEL DE AFECTACIÓN

4

Calificación realizada con base al Manual del COE 2017

2. Situación Hidrometeorológica actual.

Según el Boletín de **Advertencia Meteorológica Nro. 29** emitida por el Instituto Nacional de Meteorología e Hidrología (INAMHI), indica que, continuarán los eventos de lluvias intensas al centro-norte de la región Litoral y Amazonía, dicho pronóstico está vigente a partir del domingo 11 hasta el viernes 16 de junio de 2023.

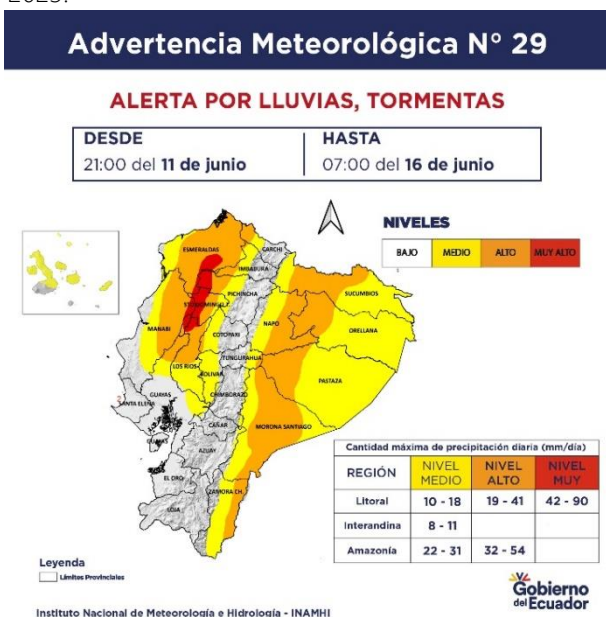

Se prevé que continúen las precipitaciones de variable intensidad con tormentas en la región Litoral y Amazonía.

- **Región Litoral:** Lluvias fuertes con tormentas eléctricas y ráfagas de viento en la zona interior y norte de la región. Los eventos más intensos podrían ocurrir en noches y madrugadas.
- **Región interandina:** Las lluvias se presentarán moderadas, en las estribaciones de la cordillera, podrán estar acompañadas de tormentas eléctricas y se desarrollarán sobre todo en horas de la tarde y noche.
- **Región Amazónica:** Lluvias de variable intensidad enfocadas al norte y estribaciones de la cordillera, las lluvias importantes se presentarían a partir del miércoles 14 y jueves 15 de junio. Se espera la disminución de temperaturas diurnas.
- **Región Insular:** Lluvias ocasionales en todas las islas especialmente entre el martes 13 y miércoles 14 de junio.

Los eventos de lluvia previstos responden al calentamiento diurno, con aportes de humedad la persistencia de altas temperaturas superficiales del mar frente a las costas de Ecuador, en acople con la convergencia de vientos, serán los principales factores que favorezcan la ocurrencia de lluvias intensas y el ingreso de una corriente de aire frío y seco desde el sur del continente.

Secretaría de Gestión de Riesgos

Dirección: CIS ECU 9-1-1, Av. Samborondón, Km 0,5
 Código postal: 092302 / Samborondón-Ecuador
 Teléfono: +593-4-259 3500
 www.gestionderiesgos.gob.ec

ESTADO DE CUERPOS DE AGUA.

En el seguimiento realizado por las Unidades de Monitoreo de la SGR, 5 ríos con tendencia a aumentar de nivel:

5 Cuerpos de Agua con tendencia a aumentar de nivel				
Provincia	Cantón	Parroquia	Sector	Nombre del Río
Guayas	Alfredo Baquerizo Moreno (Luján)	Alfredo Baquerizo Moreno (Luján), Cabecera Cantonal	Transito	Los Amarillos
	Naranjal	Jesús María	Varios Sectores (Recinto 24 de Mayo, Aguas Calientes)	Norkay
	Colimes	Colimes, Cabecera Cantonal	Varios Sectores	Daule
	Alfredo Baquerizo Moreno (Luján)	Alfredo Baquerizo Moreno (Luján), Cabecera Cantonal	Puerto canoa	Jujan
	Alfredo Baquerizo Moreno (Luján)	Alfredo Baquerizo Moreno (Luján), Cabecera Cantonal	La Providencia	Chilintomo

3. Eventos Peligrosos y Afectaciones - Resumen.

Desde el 01 de enero del 2023 a la fecha, por la época lluviosa se han registrado 2.435 eventos peligrosos, distribuidos de la siguiente manera:

No.	Provincia	No. De Eventos	Aluvión	Colapso Estructural	Deslizamiento	Granizada	Hundimiento	Inundación	Socavamiento	Subsidencia	Tormenta Eléctrica	Vendaval
1	Guayas	417	0	56	28	0	0	270	23	0	3	37
2	Pichincha	279	4	29	168	5	1	58	6	0	7	1
3	Manabí	266	8	12	51	0	5	175	1	2	1	11
4	Esmeraldas	199	1	14	47	0	5	122	6	0	1	3
5	Los Ríos	177	0	10	6	0	0	107	19	0	0	35
6	El Oro	155	2	15	76	0	1	44	13	0	2	2
7	Bolívar	151	10	5	94	0	7	25	7	0	3	0
8	Loja	102	2	10	62	0	1	22	4	1	0	0
9	Imbabura	99	5	11	50	1	2	20	7	0	2	1
10	Azuay	88	1	8	48	6	0	20	5	0	0	0
11	Santo Domingo De Los Tsáchilas	81	1	11	25	0	0	32	1	0	2	9
12	Napo	71	6	2	39	0	1	11	8	0	0	4
13	Santa Elena	52	0	10	5	0	0	31	4	0	0	2
14	Chimborazo	50	5	2	31	0	2	6	4	0	0	0
15	Cotopaxi	46	1	4	17	0	0	16	6	0	0	2
16	Morona Santiago	46	4	1	23	0	0	12	3	0	0	3
17	Carchi	38	2	2	19	0	0	12	3	0	0	0
18	Cañar	33	0	2	13	3	0	13	2	0	0	0
19	Orellana	21	0	0	10	0	0	6	4	0	0	1
20	Zamora Chinchipe	19	1	1	9	0	0	6	0	0	0	2
21	Tungurahua	17	0	1	9	0	3	3	1	0	0	0
22	Pastaza	16	0	0	6	0	0	8	1	0	0	1
23	Galápagos	7	1	0	1	0	0	4	0	0	1	0
24	Sucumbios	5	0	1	1	0	0	3	0	0	0	0
Suma total		2435	54	207	838	15	28	1026	128	3	22	114

Fuente: Unidades de Monitoreo - SNDGR. 12/06/2023 15:00

Por los eventos detallados en la tabla anterior, se han registrado las siguientes afectaciones:

4. Eventos Peligrosos y Afectaciones - Resumen.

Afectación a Personas:					
	Fallecidos:	37		Heridos:	54
	Personas afectadas:	121.141		Personas damnificadas:	3.108
Afectación a Viviendas:					
	Viviendas afectadas:	26.994		Viviendas destruidas:	331

Secretaría de Gestión de Riesgos

Dirección: CIS ECU 9-1-1, Av. Samborondón, Km 0,5
 Código postal: 092302 / Samborondón-Ecuador
 Teléfono: +593-4-259 3500
 www.gestionderiesgos.gob.ec

Afectación a servicios básicos esenciales e infraestructura:				
Vías afectadas (kilometros)		Superficie agrícola impactada (hectáreas)		
	Primer Orden:	30	 Afectación parcial:	21.322
	Segundo Orden:	19	Afectación total o pérdida:	9.480
	Tercer Orden:	34	Total de superficie agrícola impactada:	30.802
Total Vías afectadas (kilometros):		84		
Estructura educativa		Infraestructura de salud		
	Unidades Educativas con daño funcional:	927	 Establecimientos de Salud afectados:	52
	Unidades Educativas con daño estructural:	229	 Establecimientos de Salud destruidos:	0
Total de unidades impactadas:		1.156	Total de establecimientos de salud impactados:	52
Bienes Público				
	Bienes públicos afectados:	199	 Puentes afectados:	74
	Bienes públicos destruidos:	56	 Puentes destruidos:	56

Fuente: Unidades de Monitoreo - SNDGR. 12/06/2023 15:00

Nota aclaratoria: Toda la información de cifras mostradas en el presente Informe, está sujeta a variación en virtud del levantamiento continuo de información.

5. Detalle de afectaciones por provincias (de 1 de enero del año 2023 a la fecha).

No	Provincia	No. Evento	Fallecidos	Heridos	Personas Impactadas	Personas afectadas	Familias afectadas	Personas Damnificadas	Familias Damnificadas	Viviendas Afectadas	Viviendas Destruídas	Establecimientos de Salud Afectados	Puentes afectados	Puentes destruidos	Bienes Públicos Afectados	Bienes Públicos Destruídos	Bienes Privados Afectados	Bienes Privados Destruídos	Kilómetros De Vías Afectadas	Ha Cultivo Afectados	Ha Cultivo Perdidos	Animales Afectados	Animales Muertos
1	Guayas	417	2	0	36.314	36173	10027	141	40	8278	38	4	9	0	16	0	17	0	1,27	9882	5561	1340	100
2	Los Ríos	177	2	0	31.480	31385	8781	95	24	7666	25	4	10	2	5	1	4	0	15,52	2761	875	0	0
3	*Esmeraldas	199	3	3	22.951	20963	5349	1988	580	5800	158	29	2	2	9	2	4	28	1,45	532	467	11744	0
4	Manabí	266	5	0	11.701	11463	3215	238	59	2871	17	3	1	0	7	0	2	0	2,62	5900	1140	1390	25800
5	Santa Elena	52	0	3	6.732	6667	1709	65	16	602	7	4	1	0	2	0	4	0	0,45	284	207	0	0
6	Bolívar	151	1	0	4.474	4390	1147	84	21	257	21	1	22	8	65	8	98	11	24,65	609	771	349	874
7	Cotopaxi	46	0	1	2.517	2493	641	24	7	36	7	0	5	9	1	8	1	0	4,91	320	184	15	7058
8	El Oro	155	0	0	2.352	2178	720	174	58	670	2	2	5	10	15	1	9	2	1,91	788	42	105	52
9	Santo Domingo De Los Tsáchilas	81	0	0	1.380	1346	359	34	9	261	9	1	2	1	4	4	2	0	0,79	20	1	0	51
10	Imbabura	99	2	5	850	826	248	24	8	180	7	1	0	1	6	10	32	3	8,84	9	20	93	99
11	Loja	102	0	3	818	631	213	187	60	98	24	0	1	8	2	1	51	3	1,45	145	70	0	0
12	Píchincha	279	10	30	786	765	239	21	7	274	2	0	4	4	34	3	89	0	6,04	0	0	130	160
13	Chimborazo	50	4	2	622	620	165	2	1	53	1	0	2	1	7	3	7	0	1,79	17	32	132	1170
14	Morona Santiago	46	3	2	362	348	101	14	3	24	4	0	4	2	3	2	12	3	3,62	42	80	0	34
15	Pastaza	16	0	0	283	281	152	2	1	3	1	0	0	0	0	2	0	0	0,24	0	7	0	0
16	Carchi	38	3	1	185	182	47	3	1	42	1	0	0	0	5	4	0	0	1,28	0	0	0	11
17	Napo	71	1	0	159	156	56	3	2	22	3	0	3	3	7	2	6	0	1,50	0	0	0	6431
18	Azuay	88	1	1	145	140	17	5	2	20	3	1	0	1	3	1	23	1	3,12	0	0	0	0
19	Zamora Chinchipe	19	0	0	78	78	55	0	0	28	0	0	0	2	2	0	9	3	0,31	0	0	0	0
20	Cañar	33	0	0	38	34	8	4	1	7	1	2	1	1	1	4	1	2	0,54	0	0	0	0
21	Orellana	21	0	0	10	10	3	0	0	3	0	0	1	0	1	0	0	0	0,14	0	0	0	0
22	Galápagos	7	0	2	6	6	2	0	0	2	0	0	0	0	1	0	2	0	0,00	0	0	0	0

Secretaría de Gestión de Riesgos

Dirección: CIS ECU 9-1-1, Av. Samborondón, Km 0,5
 Código postal: 092302 / Samborondón-Ecuador
 Teléfono: +593-4-259 3500
 www.gestionderiesgos.gob.ec

No	Provincia	No. Evento	Fallecidos	Heridos	Personas Impactadas	Personas afectadas	Familias afectadas	Personas Damnificadas	Familias Damnificadas	Viviendas Afectadas	Viviendas Destruídas	Establecimientos de Salud Afectados	Puentes afectados	Puentes destruidos	Bienes Públicos Afectados	Bienes Públicos Destruídos	Bienes Privados Afectados	Bienes Privados Destruídos	Kilómetros De Vías Afectadas	Ha Cultivo Afectados	Ha Cultivo Perdidos	Animales Afectados	Animales Muertos
23	Tungurahua	17	0	1	4	4	2	0	0	4	0	0	1	0	1	0	0	0	0,19	0	0	0	300
24	Sucumbios	5	0	0	2	2	1	0	0	0	0	0	0	0	2	0	1	0	0,08	13	23	0	0
Suma total		2.435	37	54	124.249	121.141	33257	3108	900	27201	331	52	74	55	199	56	374	56	84	21322	9480	15298	42140

Fuente: Unidades de Monitoreo - SNDGR. 12/06/2023 15:00

Personas impactadas incluye personas afectadas y damnificadas.

(*) La información de la provincia de Esmeraldas está sujeta a variaciones debido que al momento por las afectaciones del 03 y 04 de junio de 2023, al momento se encuentra con información preliminar estimada por las UGR Cantonales

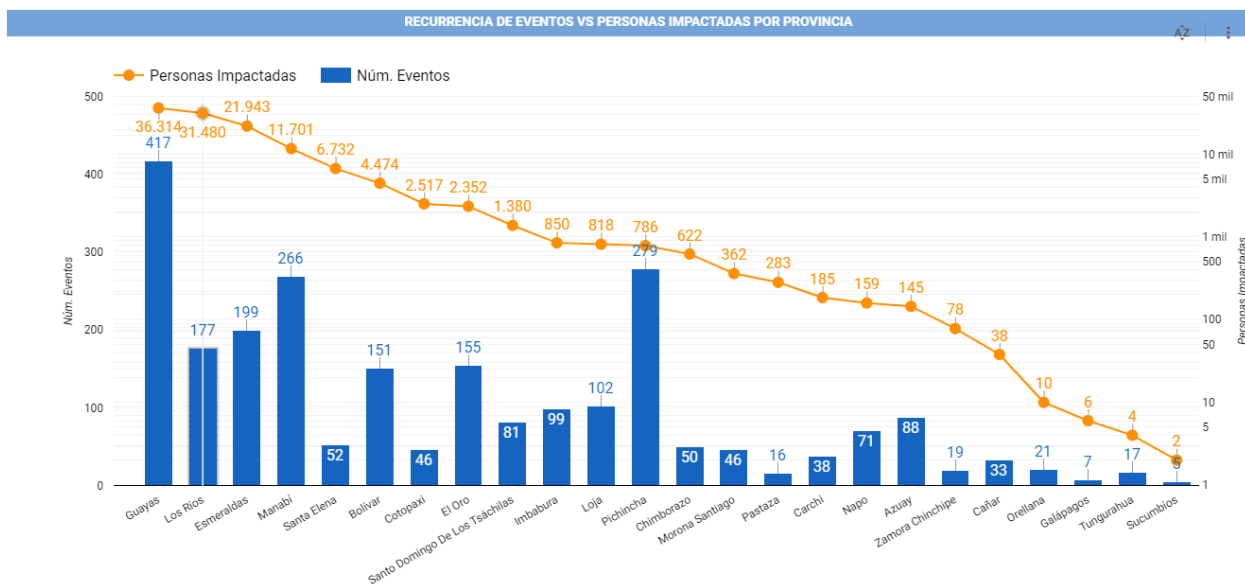

Fuente: Unidades de Monitoreo - SNDGR. 12/06/2023 15:00

A continuación, se presenta el detalle de personas fallecidas a causa de eventos relacionados con la época lluviosa desde enero 2023:

Provincia	Cantón	Parroquia	Sector	Evento	Fecha del Evento	No. de fallecidos	Descripción
MANABÍ	SANTA ANA	Honorato Vásquez	Las Mercedes	Aluvión	06/06/2023	1	Debido a las lluvias presentadas el 06/06/2023 se suscitó un aluvión sobre la vía de segundo orden, CB Santa Ana indicó que se encontró el cuerpo sin vida de una persona desaparecida.
Los Ríos	Quinsaloma	Quinsaloma	Barrio Las río Umbe - río Calabí	Inundación	25/05/2023	1	Debido a las fuertes lluvias registradas en el sector, se produjo el desbordamiento del río el cual ocasionando que una persona fuera arrastrada por el mismo y consecuencia de este falleció.
Bolívar	Las Naves	Las Naves	La Playita y El Paraíso vía a Buenos Aires.	Inundación	25/05/2023	1	A causa de las lluvias registradas en el sector, se produjo el desbordamiento del río Suquibi resultó viviendas destruidas, afectadas por el ingreso de agua y lodo y dejó una persona fallecida en el sector La Playita debido al arrastre de la corriente
Esmeraldas	Esmeraldas	Luis Tello	Mirador El Regocjo	Deslizamiento	30/04/2023	1	Por fuertes lluvias, se suscitó un colapso estructural en una vivienda de construcción de hormigón, una pared de la vivienda cayó sobre una persona, provocando su deceso.
Pichincha	Cayambe	Olmedo	Yanahurco	Tormenta Eléctrica	24/04/2023	3	A causa de una tormenta eléctrica se registró el impacto a 5 personas, de las cuales 2 fueron heridas y 3 fallecieron.
Imbabura	Cotacachi	Imantag	Imantag	Deslizamiento	22/04/2023	2	A causa de las fuertes lluvias se suscitó un deslizamiento que provocó el colapso estructural de una vivienda, en su interior se encontraban 2 menores de edad que fallecieron.
Guayas	Guayaquil	Tarqui	Coop. El Fortín, Bloque 7	inundación	15/04/2023	1	Por la fuerte lluvias una persona fue arrastrada, PPNN realizó la búsqueda la misma que fue encontrada sin signos vitales
Pichincha	San Miguel de los Bancos	San Miguel de los Bancos	Recinto San Pedro	Tormenta Eléctrica	11/04/2023	2	A causa Tormenta Eléctrica (rayo) dos personas fallecieron.
Pichincha	Cayambe	Cangahua	San José de Gualimburo.	Tormenta Eléctrica	08/04/2023	2	La caída de rayo afectó a 5 personas, dos personas fallecieron y tres personas resultaron heridas.
Manabí	Portoviejo	San Pablo	Varios Sectores	Inundación	30/03/2023	1	Una persona cae al alcantarillado; CB y PPNN informaron que en el Sector Milagro de la Parroquia Picoazá fue encontrado un cuerpo sin vida flotando en el río.

Secretaría de Gestión de Riesgos

Dirección: CIS ECU 9-1-1, Av. Samborondón, Km 0,5
 Código postal: 092302 / Samborondón-Ecuador
 Teléfono: +593-4-259 3500
 www.gestionderiesgos.gob.ec



Provincia	Cantón	Parroquia	Sector	Evento	Fecha del Evento	No. de fallecidos	Descripción
Guayas	Naranjal	San Carlos	Barrio San José, Hacienda La Indiana	Tormenta Eléctrica	22/03/2023	1	Se reporta un fallecido por alcance de un rayo; DINASED confirmó la novedad y realizaron los trabajos correspondientes para el levantamiento del cadáver
Pichincha	San Miguel de los Bancos	Mindo	Recinto El Cinto	Deslizamiento	16/03/2023	1	Una persona de sexo masculino falleció al ser arrastrado por el alud.
Azuay	Gualaceo	Gualaceo	Puente Certag	Deslizamiento	14/03/2023	1	Deslizamiento afectó a una vivienda y como resultado existe 1 persona fallecida y otra resultó herida.
Pichincha	Mejía	Manuel Cornejo Astorga	km 57, vía – Alóag [E20]	Deslizamiento	13/03/2023	1	Deslizamiento de tierra y escombros que arrastró el vehículo y atrapó al conductor.
Manabí	Chone	Chone	Varios sectores	Inundación	07/03/2023	1	Una persona fue arrastrada por la corriente del desvío del Río Mosquito.
Manabí	Chone	Santa Rita	Café Color Tierra	Deslizamiento	07/03/2023	2	Deslizamiento causó el colapso total de una vivienda. CB encontró a dos personas fallecidas dentro de la vivienda.
Los Ríos	Babahoyo	Febres Cordero/	Rcto. San José del Edén	Vendaval	28/02/2023	1	Debido a fuertes vientos se destruyó una vivienda de caña y madera donde su único habitante fue encontrado bajo los escombros.
Chimborazo	Pallatanga	Pallatanga	Caserío Guapo	Aluvión	21/02/2023	4	El evento afectó dos bienes privados en donde se encontraron 4 personas fallecidas.
Esmeraldas	San Lorenzo	Alto Tambo	Puente de Lita a San Lorenzo	Inundación	18/02/2023	2	Debido al desbordamiento de una quebrada, dos personas que transitaban en motocicleta por un puente fueron arrastradas al río Lita.
Morona Santiago	Sucúa	Asunción	Recinto Ferial de Asunción	Deslizamiento	13/02/2023	3	El incremento del caudal del río Tutanango, ocasionó que un vehículo y sus ocupantes (7 personas) sean arrastrados por la corriente.
Napo	El Chaco	Gonzalo Díaz de Pineda	Vía E45, San Luis- El Reventador	Deslizamiento	12/02/2023	1	El deslizamiento arrastró a 5 vehículos en el sector el Reventador, una persona que se quedó atrapada y falleció.
Carchi	Espejo	El Goaltal	Las Juntas	Deslizamiento	22/01/2023	1	Se destruyó una vivienda, dentro de la cual se encontraba la propietaria quien quedó enterrada bajo los escombros.
Pichincha	Quito	Quitumbe	Antonio José de Sucre y Córdor	Colapso Estructural	18/01/2023	1	El colapso de una pared que se encontraba en construcción causó 3 personas heridas y 1 fallecida.
Carchi	Montúfar	San José	Ingreso sur de Montúfar, [vía E35]	Deslizamiento	11/01/2023	2	Un grupo de obreros realizaban trabajos de instalación de alcantarillado y 2 personas quedaron atrapadas y fallecieron instantáneamente.
Total						37	

6. Alojamiento temporales activos.

Para la atención a las personas afectadas/damnificadas eventos peligrosos al momento se encuentran activos 14 alojamientos temporales:

Nro.	PROVINCIA	CANTÓN	PARROQUIA	NOMBRE DEL SITIO DE ALOJAMIENTO TEMPORAL	PERSONAS EN ALOJAMIENTOS TEMPORALES	FAMILIAS EN ALOJAMIENTOS TEMPORALES
1	Azuay	Cuenca	Baños	Iglesia de la Inmaculada	9	2
2	Cotopaxi	Pangua	Moraspungo	Casa Comunal	6	1
3	Esmeraldas	Esmeraldas	Simón Plata Torres	Unidad Educativa Alfonso Quiñonez George	324	90
4				Unidad Educativa Camilo Borja	321	97
5				Unidad Educativa Vicente Cueva	424	105
6			Vuelta Larga	Unidad Educativa León Febres Cordero	199	53
7			5 de Agosto	Unidad Educativa Edilfo Benett	127	59
8				Unidad Educativa Fausto Molina	190	54
9			Carlos Concha Torres	Unidad Educativa 10 de Septiembre	205	50
10			Tabiazo	Unidad Educativa Tabiazo	104	27
11				Tierra Prometida (Refugio)	92	35
12			Guayas	Santa Lucía	Santa Lucía	Alojamiento Temporal /Albergue Municipal Santa Rosa
13	Los Ríos	Montalvo	Montalvo	Alojamiento Temporal	19	6
14	Loja	Macará	Macara	Casa Comunal María Auxiliadora	5	1
Total					2060	593

Fuente: Unidades de Monitoreo - SGR. 12/06/2023 15:00

Secretaría de Gestión de Riesgos

Dirección: CIS ECU 9-1-1, Av. Samborondón, Km 0,5
 Código postal: 092302 / Samborondón-Ecuador
 Teléfono: +593-4-259 3500
 www.gestionderiesgos.gob.ec

7. Asistencia humanitaria.

En cuanto a asistencia humanitaria entregada por parte de la Secretaría de Gestión de Riesgos se registra:

No.	Provincia	Kit Complementario De Alimentos	KPRH Para 3 Días	Raciones Alimenticias 24 h	Galletas	De Aseo Personal	Camas	Cobijas/ Frazadas	Colchones	Kit De Dormir	Kit De Vajilla	Cocinetas	Mosquiteras, Redes De Cama	Kit De Limpieza (Albergue)	Kit Complementario De AT	Kit Menaje De Cocina Para AT	Mascarillas	Bidones Para Agua	Purificadores De Agua	Saquillos (Control de inundaciones)	Otros
1	Azuay	2	0	0	0	0	0	5	5	0	2	0	0	0	0	0	0	2	0	0	56
2	Bolívar	112	239	0	0	16	0	0	5	55	17	0	10	0	0	0	0	0	0	0	5
3	Cañar	8	0	0	0	0	0	8	8	0	8	0	0	0	0	0	0	8	0	0	112
4	Carchi	30	0	0	0	22	0	31	6	0	12	0	0	6	0	0	0	0	0	0	26
5	Chimborazo	17	2	20	0	0	0	16	0	23	6	0	0	2	0	0	0	0	0	0	23
6	Cotopaxi	35	37	0	0	0	0	26	0	38	20	0	0	5	0	0	0	0	0	0	20
7	El Oro	35	78	0	0	0	0	111	111	0	0	0	0	0	0	0	0	0	22	0	222
8	*Esmeraldas	269	2461	6	0	55	638	525	638	130	0	0	750	4	0	13	45	0	0	0	1112
9	Guayas	249	1031	0	0	157	65	3	18	253	140	2	98	10	0	0	0	0	0	0	50
10	Imbabura	112	29	0	0	139	0	38	38	0	13	0	0	11	0	0	0	0	0	0	76
11	Loja	32	0	0	0	0	0	45	40	0	25	0	0	0	0	0	0	0	28	0	135
12	Los Ríos	648	543	0	0	149	0	0	0	166	38	0	2	3	0	0	0	0	0	1000	0
13	Manabí	572	1102	0	0	500	87	160	311	0	79	0	564	135	8	0	0	325	0	0	2825
14	Morona Santiago	22	120	0	0	0	0	0	0	33	22	0	0	0	0	0	0	21	0	0	59
15	Napo	0	0	0	0	0	0	13	13	0	4	0	0	4	0	0	0	0	0	0	26
16	Pastaza	7	4	0	0	1	0	0	0	7	3	0	7	1	0	0	0	0	0	0	0
17	Pichincha	0	14	0	0	0	0	0	0	40	0	0	0	31	0	0	0	0	0	0	0
18	Santa Elena	5	97	0	4	34	60	0	0	80	45	0	0	0	0	1	0	0	0	0	2
19	Santo Domingo De Los Tsáchilas	6	30	0	0	42	135	0	161	0	197	0	36	7	0	0	0	0	0	0	122
20	Tungurahua	1	0	0	0	0	0	2	0	2	1	0	0	1	0	0	0	0	0	0	0
Suma total		2162	5787	26	4	1115	985	983	1354	827	632	2	1467	220	8	14	45	356	50	1000	4871

Fuente: Unidades de Monitoreo - SGR. 12/06/2023 15:00

(*) La información de la provincia de Esmeraldas está sujeta a variaciones debido a que continúan realizando la entrega de Asistencia Humanitaria.

En cumplimiento al Decreto Ejecutivo N° 316 de fecha 6 de enero de 2022, donde se crea el “Bono de contingencia para personas afectadas por eventos de origen natural o antrópico”, la Secretaría de Gestión de Riesgos ha solicitado al MIES se active el Bono de Contingencia para personas damnificadas por la época lluviosa conforme al levantamiento EVIN, como se detalla a continuación:

Nro.	Provincia	Cantón	Aluvión	Colapso Estructural	Deslizamiento	Incendio Estructural	Inundación	No. De Bonos Solicitados
1	Bolívar	Caluma	0	0	0	0	1	1
		San Miguel	0	0	1	0	0	1
2	Carchi	Espejo	0	0	1	0	0	1
3	Chimborazo	Alausí	0	0	253	0	0	253
4	El Oro	El Guabo	0	0	0	0	0	0
		Machala	0	0	0	0	0	0
		Pasaje	0	0	0	0	0	0
		Portovelo	0	0	0	0	6	6
		Santa Rosa	0	0	0	0	54	54
5	Guayas	Alfredo Baquerizo Moreno (Luján)	0	0	0	0	150	150
		Balzar	0	0	0	0	85	85
		Guayaquil	0	0	0	0	0	0
		Milagro	0	0	0	0	297	297
		Naranjal	0	0	0	0	0	0
		Playas	0	0	0	0	100	100
6	Imbabura	Cotacachi	4	0	0	0	0	4
		Ibarra	0	1	1	0	0	2
7	Loja	Chaguarpamba	0	0	0	0	27	27
		Puyango	0	0	0	0	27	27
8	Los Ríos	Baba	0	0	0	0	1046	1046
		Babahoyo	0	0	0	0	558	558

Secretaría de Gestión de Riesgos

Dirección: CIS ECU 9-1-1, Av. Samborondón, Km 0,5

Código postal: 092302 / Samborondón-Ecuador

Teléfono: +593-4-259 3500

www.gestionderiesgos.gob.ec



República del Ecuador

Nro.	Provincia	Cantón	Aluvión	Colapso Estructural	Deslizamiento	Incendio Estructural	Inundación	No. De Bonos Solicitados
		Montalvo	0	0	0	0	363	363
		Quevedo	0	0	0	0	176	176
		Quinsaloma	0	0	0	0	92	92
		Valencia	0	0	0	0	300	300
		Vinces	0	0	0	0	366	366
9	Manabí	Bolívar	0	0	28	0	0	28
		Chone	0	0	0	0	39	39
		Jipijapa	0	0	0	0	4	4
		Pedernales	0	0	0	0	16	16
		Sucre	0	0	0	0	9	9
10	Santa Elena	Salinas	0	0	0	0	124	124
11	Santo Domingo De Los Tsáchilas	Santo Domingo	0	0	0	0	113	113
12	Sucumbios	Sucumbios	0	0	0	1	1	1
Suma total			4	1	284	1	3953	4243

Fuente: Unidades de Monitoreo - SNDGR. 12/06/2023 15:00

*Se ha reportado mediante informe técnico de Bono Personas afectadas/ damnificadas eventos naturales y/o Antrópicos de UPREA CZ 5-8 una disminución en los cantones de Babahoyo (6) y Baba (2).

A continuación, se reporta asistencia humanitaria entregada por el SNDGR:

Nro.	PROVINCIA	Kit Complementario De Alimentos	Kit De Primera Respuesta (Kprh) Para 3 Días	Raciones Alimenticias 24 Horas	Refrigerio	De Aseo Personal	Kit De Vestir	Pañal de Bebé	Toallas de Baño	Botas de Caucho	Camas	Cobijas/Frazadas	Cochones	Kit de Dormir	Kit de Cocina	Kit de Yajilla	Cocinas	Mosquiteras, Redes de Cama	Kit De Limpieza (Abergue)	Kit de Menaje de Cocina Comunitario para AT	Agua En Recipientes No Retomable (Gal)	Agua Distribuida En Tanqueros Gal (Potable)	Tanque de agua de 2000 L	Bidones para Agua	Saquillos Control de Inundaciones	Láminas de Zinc	Techo de Eternit	Carpas	Clavos Lb.	Lonas o Plásticos de Techo	Cemento	Kit Escolar	Otros			
1	Azuay	0	0	0	0	0	0	0	0	0	0	0	0	0	0	0	0	0	0	0	0	0	0	0	0	0	0	0	0	0	0	0	0	2		
2	Bolívar	0	133	0	0	79	542	0	0	30	0	0	2	0	16	4	14	0	0	0	583	0	0	0	0	0	0	0	0	0	0	0	0	0	429	
3	Carchi	1	0	0	0	0	1	0	0	0	0	0	10	0	0	0	0	0	0	0	0	57040	0	0	0	0	20	0	0	0	0	0	0	0	20	
4	Chimborazo	14	5	0	0	0	0	0	0	0	1	62	29	3	0	5	1	0	2	1	0	0	0	0	0	0	0	0	0	0	0	0	0	0	25	
5	Cotopaxi	40	1	0	0	0	1	0	0	0	0	0	0	0	0	1	0	2	0	0	0	0	0	0	0	0	0	0	0	0	0	0	0	0	14	
6	*Esmeraldas	22	13	0	0	9	2583	0	0	0	0	42	0	0	0	0	0	0	0	0	1183	0	0	0	0	0	0	0	0	0	0	0	0	0	0	999
7	Guayas	48	3910	521	150	68	0	0	12	143	0	410	102	31	7	1	0	5	133	0	500	0	0	60	5000	67	0	1	0	10	5	0	1756			
8	Imbabura	85	0	0	0	38	41	4	0	0	0	4	3	0	0	0	0	0	0	0	35	59000	0	0	0	0	0	0	0	0	0	0	0	7	59	
9	Los Ríos	355	2530	96	0	6	118	0	0	0	0	0	0	11	0	24	0	0	0	0	941	0	0	0	10400	36	0	0	0	0	0	0	0	0	214	
10	Manabí	42	0	0	0	11	0	0	0	0	15	0	58	0	0	7	0	45	0	0	0	0	0	14	0	0	0	0	0	0	0	0	0	127		
11	Morona Santiago	0	0	5	0	0	5	0	0	0	0	5	5	0	0	0	0	0	0	0	0	0	0	0	0	100	0	0	24	0	0	0	0	0		
12	Napo	8	2	0	0	0	3	0	0	0	0	0	0	2	0	1	0	0	0	0	0	0	0	0	0	0	0	0	0	0	0	0	0	0	0	
13	Pastaza	0	8	0	0	0	0	0	0	0	0	0	0	0	1	0	0	0	0	1	0	0	0	0	0	0	0	0	0	0	0	0	0	0	0	
14	Pichincha	156	6	89	0	135	348	0	45	0	0	92	2	33	77	0	0	0	24	2	0	123483	0	0	0	0	0	0	0	0	0	0	0	4	12	
15	Santa Elena	0	0	656	0	0	0	0	0	0	0	0	0	0	0	0	0	0	0	0	0	0	0	0	0	0	0	0	0	0	0	0	0	0	0	
16	Santo Domingo de los Tsáchilas	24	62	99	0	305	0	0	1	0	6	5	25	7	2	0	0	240	0	0	0	8	2	0	0	0	0	0	0	0	0	0	0	0	477	
17	Tungurahua	0	0	0	0	0	0	0	0	0	0	2	0	0	0	0	0	0	0	0	0	0	0	0	0	0	0	0	0	0	0	0	0	0	1	
Suma total		773	6657	1466	150	651	1059	4	58	173	22	580	236	87	103	43	15	292	160	3	2059	239531	2	74	15400	203	20	1	24	10	5	11	3436			

Fuente: Unidades de Monitoreo - SNDGR. 12/06/2023 15:00

(*) La información de la provincia de Esmeraldas está sujeta a variaciones debido a que las instituciones del SNDGR continúan realizando la entrega de Asistencia Humanitaria.

8. Declaratorias de Alerta y emergencia vigentes:

Desde el 01/01/2023 hasta la presente fecha se han declarado en emergencia los siguientes cantones:

Fecha de declaratoria	Provincia	Cantón	Fecha de Cierre	Observación
08/06/2023	Esmeraldas	Todos	-	El Ministerio de Transporte y Obras Públicas (MTO), mediante resolución Nro. MTO-MTOP-2023-0014-R, resolvió declarar en emergencia vial a la provincia de Esmeraldas, toda vez que existen las justificaciones técnicas y jurídicas expuestas en el informe remitido por la Dirección de Transporte y Obras Públicas Distrital de Esmeraldas, en virtud del daño causado a la red vial estatal en dicha provincia, como resultado de la catástrofe natural calificada como circunstancia de fuerza mayor, conforme lo determinado en el numeral 31 del artículo 6 y artículo 57 de la Ley Orgánica del Sistema

Secretaría de Gestión de Riesgos

Dirección: CIS ECU 9-1-1, Av. Samborondón, Km 0,5
Código postal: 092302 / Samborondón-Ecuador
Teléfono: +593-4-259 3500
www.gestionderiesgos.gob.ec

Fecha de declaratoria	Provincia	Cantón	Fecha de Cierre	Observación
				Nacional de Contratación Pública y el artículo 236 de su Reglamento General; por lo que, se determina la imposibilidad de efectuar los procedimientos de contratación comunes para superar esta situación de emergencia.
04/06/2023	Esmeraldas	Muisne	-	Declarar en situación de emergencia al cantón Muisne; con la finalidad de prevenir, mitigar y resolver los eventos naturales que ponen en inminente peligro a la población y a la obra pública, conforme a los informes emitidos por los entes técnicos del Municipio de Muisne, en coordinación con la Secretaría Nacional de Gestión de Riesgos. De persistir la emergencia, la presente resolución se ampliará hasta la solución definitiva.
01/06/2023	Esmeraldas	Esmeraldas	01/08/2023	Declarar en emergencia al Gobierno Autónomo Descentralizado Municipal del cantón Esmeraldas, por un término de 60 (sesenta) días, con el propósito de contratar los bienes, servicios y obras necesarias derivadas para superar el "Fuerte Estación Invernal" por los efectos de las lluvias por el fenómeno del niño, con la finalidad de desarrollar las acciones preventivas, protectoras y reductoras del riesgo que precautelen la vida de las personas, protejan los recursos, infraestructuras, bienes, servicios y otros que corresponden a nuestras competencias, así como las acciones preparatorias para fortalecer la capacidad de respuesta ante los impactos provocados, en amparo a lo establecido la Resolución Nº SGR-156-2023 del 15 de mayo de 2023 emitida por la Secretaría Nacional de Gestión de Riesgos y el informe de las dirección de Gestión de Riesgos del GADMCE.
26/05/2023	Bolívar	Guaranda	26/07/2023	Declarar la emergencia institucional en el Gobierno Autónomo Descentralizado de la provincia de Bolívar, para atender principalmente a los sectores que aparecen en los informes remitidos por las Direcciones de Vialidad y de Gestión Ambiental y Riesgos, y los que posteriormente se ocasionen.
26/05/2023	Bolívar	Caluma	26/07/2023	Declarar la situación de EMERGENCIA AL GOBIERNO AUTÓNOMO DESCENTRALIZADO MUNICIPAL DEL CANTÓN CALUMA, debido a las fuertes precipitaciones acontecidas en el territorio de la jurisdicción cantonal la noche del día miércoles 24 de mayo y madrugada del día jueves 25 de mayo de 2023, a fin de intervenir y controlar de forma inmediata la situación producida por el desbordamiento del río Caluma.
27/04/2023	Imbabura	Ibarra	27/06/2023	Declarar en emergencia por inundaciones, con la finalidad de atender las afectaciones presentadas en diferentes sectores y prevenir mayores daños para la ciudadanía, considerando la imprevisibilidad de los efectos climáticos de la época.

• Declaratorias de alerta relacionados a la época lluviosa:

No	Provincia	Cantón	Eventos peligrosos	Nivel de alerta	Vigencia
1	Manabí	Santa Ana	Movimientos en masa en: La Vainilla y La Laguna, ubicadas en la parroquia Honorato Vásquez.	Amarilla	23/05/2023
2	--	--	Fenómeno El Niño: Oscilación del Sur (ENOS), en los territorios ubicados a una altitud igual y menor a 1500 msnm, que comprende 17 provincias (Azuay, Bolívar, Cañar, Carchi, Chimborazo, Cotopaxi, El Oro, Esmeraldas, Guayas, Imbabura, Loja, Los Ríos, Manabí, Pichincha, Santa Elena, Santo Domingo de los Tsáchilas y Galápagos), 143 cantones y 489 parroquias.	Amarilla	15/05/2023
3	Manabí	Sucre	Movimientos en masa: en el sector Astillero, de la parroquia Bahía de Caráquez	Amarilla	10/04/2023
4	Chimborazo	Alausí	Movimientos en masa: sector Casual y los barrios: La Esperanza, Control Norte, Nueva Alausí, Pircapamba y Bua	Naranja	10/04/2023
5	Chimborazo	Alausí	Movimientos en masa: sectores Pasán y Namza Chico Parroquia: Huigra	Naranja	09/04/2023
6	Azuay	Santa Isabel	Movimientos en masa: Ciudadela La Cría	Naranja	06/04/2023
7	Manabí	Portoviejo	Movimientos en masa: Ciudadela Fátima	Naranja	03/04/2023
8	Cañar	Cañar	Movimientos en masa: sector Cuchucún comunidades: Quilloac, Cruz Loma y Cuchucún	Amarilla	31/03/2023

Secretaría de Gestión de Riesgos

Dirección: CIS ECU 9-1-1, Av. Samborondón, Km 0,5
 Código postal: 092302 / Samborondón-Ecuador
 Teléfono: +593-4-259 3500
 www.gestionderiesgos.gob.ec

9. COE activados, casos representativos y acciones de respuesta

Por lluvias desde el 01/01/2023 hasta la presente fecha se han activado los siguientes COE:

COE Cantonales (63)

No.	Provincia	Cantón	Fecha de activación
1	Esmeraldas	Muisne	04/06/2023
2	Esmeraldas	Quinindé	04/06/2023
3	Esmeraldas	Atacames	04/06/2023
4	Esmeraldas	Esmeraldas	04/06/2023
5	Los Ríos	Quinsaloma	25/05/2023
6	Bolívar	Caluma	25/05/2023
7	Bolívar	Echeandía	25/05/2023
8	Bolívar	Las Naves	25/05/2023
9	Bolívar	Guaranda	25/05/2023
10	El Oro	Guabo	24/05/2023
11	Guayas	Balao	23/05/2023
12	Loja	Puyango	29/04/2023
13	Imbabura	Ibarra	25/04/2023
14	Morona Santiago	Limón Indanza	24/04/2023
15	Pichincha	Mejía	23/04/2023
16	Guayas	Santa Lucía	22/04/2023
17	Guayas	Salitre	19/04/2023
18	Guayas	Colimes	19/04/2023
19	Manabí	Pichincha	21/04/2023
20	Esmeraldas	Esmeraldas	19/04/2023
21	Guayas	Palestina	18/04/2023
22	Los Ríos	Vinces	18/04/2023
23	Esmeraldas	Quinindé	17/04/2023
24	Galápagos	San Cristóbal	17/04/2023
25	Pichincha	Puerto Quito	16/04/2023
26	Loja	Zapotillo	17/04/2023
27	Azuay	Girón	11/04/2023
28	Santa Elena	La Libertad	10/04/2023
29	Pichincha	Pedro Moncayo	08/04/2023
30	Guayas	Gral. Antonio Elizalde (Bucay)	06/04/2023
31	Manabí	Portoviejo	31/03/2023

No.	Provincia	Cantón	Fecha de activación
32	Loja	Olmedo	28/03/2023
33	Manabí	Jaramijó	24/03/2023
34	Carchi	San Pedro de Huaca	24/03/2023
35	El Oro	Santa Rosa	24/03/2023
36	Manabí	San Vicente	23/03/2023
37	Guayas	Guayaquil	22/03/2023
38	Guayas	Naranjal	21/03/2023
39	Sto. Dom. de Los Tsáchilas	La Concordia	18/03/2023
40	Cotopaxi	La Maná	16/03/2023
41	Manabí	Sucre	14/03/2023
42	El Oro	Portovelo	14/03/2023
43	Guayas	Juján	13/03/2023
44	Bolívar	San Miguel	13/03/2023
45	Cañar	La Troncal	10/03/2023
46	Guayas	Milagro	10/03/2023
47	Guayas	Yaguachi	10/03/2023
48	Guayas	El Triunfo	10/03/2023
49	Guayas	Simón Bolívar	09/03/2023
50	Bolívar	Chillanes	08/03/2023
51	Manabí	Chone	07/03/2023
52	Napo	El Chaco	06/03/2023
53	Santa Elena	Salinas	25/02/2023
54	Guayas	Playas	25/02/2023
55	Loja	Pindal	25/02/2023
56	Los Ríos	Babahoyo	24/02/2023
57	Manabí	Jipijapa	23/02/2023
58	Chimborazo	Pallatanga	21/02/2023
59	Santa Elena	Santa Elena	21/02/2023
60	Loja	Chaguarpamba	18/02/2023
61	Los Ríos	Montalvo	16/02/2023
62	Carchi	Mira	24/01/2023
63	Zamora Chinchipe	Nangaritza	16/01/2023

COE Provinciales (15)

No.	Provincia	Fecha de activación
1	Morona Santiago	27/04/2023
2	Carchi	26/04/2023
3	Pichincha	26/04/2023
4	Imbabura	25/04/2023
5	Esmeraldas	19/04/2023
6	Loja	17/04/2023
7	Cañar	01/04/2023
8	Bolívar	20/03/2023
9	S.D. de los Tsáchilas	18/03/2023
10	Guayas	10/03/2023
11	Los Ríos	1/03/2023
12	Manabí	24/02/2023
13	Chimborazo	23/02/2023
14	Napo	22/02/2023
15	Santa Elena	21/02/2023

Adicional a los COE antes mencionados, se encuentra activado el COE Cantonal de Alausí por eventos de movimientos en masa en la zona declarada en alerta **naranja**, por movimientos en masa en el área de 214 hectáreas, que comprende el sector Casual, los barrios: La Esperanza, Control Norte, Nueva Alausí, Pircapamba y Bua, del cantón Alausí, provincia de Chimborazo; considerando la continuidad de las grietas; el ingreso de agua a la masa de sedimentos deslizada tanto por las lluvias como por el colapso de la infraestructura vial y sanitaria; el carácter del evento activo con afectación inminente a la población e infraestructura, según la resolución Nro. SGR- 111-2023 del 10 de abril de 2023.

Según el **Informe Situacional del Sector Hídrico** del 12/06/2023 emitido por la Agencia de Regulación y Control de Agua y la Empresa Pública del Agua refiere lo siguiente:

- **En Esmeraldas, cantón Quinindé:** Quinindé: se indica que no existen daños en la infraestructura de agua potable, hasta el día de ayer en algunos puntos del cantón no se brindó el servicio, pero para el día de hoy martes el servicio es continuo en las zonas bajas e intermitente en las zonas altas de dicho cantón.
- **En Santo Domingo, cantón La Concordia,** Se mantiene el abastecimiento de agua de forma gratuita a través de tanqueros.
- **En Manabí, en los cantones Bolívar, Junin, Sucre, San Vicente y Tosagua:** el abastecimiento de agua potable se paralizó debido a un apagón, lo que obligó a detener la producción del agua potable.
Cantón Jipijapa: Suspensión del servicio, se distribuye provisionalmente con camiones cisterna.
- **En Bolívar, en el cantón San Miguel:** El servicio de agua potable se mantiene en horario de 07h00 a 19h00, durante la jornada nocturna se está trabajando en el plan maestro de mejoramiento del sistema de agua potable en conducción y distribución.
- **En Chimborazo, cantón Alausí:** Se abastece el servicio de agua potable en dos horarios, en la mañana de 05h00 a 13h00 y en la noche de 18h00 a 22h00.
- **En Pichincha, cantón Quito:** se han producido arreglos en la tubería principal que abastece de agua en el valle de los Chillones, por tanto, se suspendió el servicio por el lapso de dos días del 07 y 08 de junio de 2023.

Secretaría de Gestión de Riesgos

Dirección: CIS ECU 9-1-1, Av. Samborondón, Km 0,5
 Código postal: 092302 / Samborondón-Ecuador
 Teléfono: +593-4-259 3500
 www.gestionderiesgos.gob.ec

- **En Imbabura, cantón Otavalo:** Se está realizando el empaste de las nuevas redes de distribución en la calle Modesto Jaramillo y sus interacciones. El servicio se suspende de 8h00 a 23h00. Una vez concluidos los trabajos, el servicio se restablecerá paulatinamente.

En la Costa, en los embalses, el porcentaje de llenado:

- En Guayas, el embalse Chongón: **97%**.
- En Santa Elena, los embalses El Azúcar: **82%** y San Vicente: **101%**.
- En Manabí, los embalses La Esperanza: **84%**, Poza Honda: **83%** y Río Grande: **75%**.
- En El Oro, el embalse Tahuín: **91%**.
- En Manabí-Guayas, el embalse Daule-Peripa: **95%**.
- En Los Ríos, la represa Baba: **97%**

Entre los casos más relevantes ocurridos durante los últimos 15 días podemos mencionar los siguientes:

Zona 1

- **Esmeraldas/ Quinindé/ Cube/ Sector El Roto** El 09/06/2023 por lluvias un deslizamiento de tierra y la presión ocasionada por el deslizamiento, se produjo la rotura de una tubería de petróleo, registrándose la afectación del río Viche y del río Esmeraldas en la parroquia Majua. Epmapse suspendió por precaución el servicio de agua potable para los cantones Esmeraldas, Atacames y Rioverde (precaución). Además, que los trabajos de limpieza en el río Viche y Esmeraldas han culminado, adicional indica que PetroEcuador también realiza trabajos de limpieza en los reservorios de agua de la Epmapse.
- 1 Bien público afectado (tubería).

- **Esmeraldas (Varios cantones – varias parroquias)**

Por fuertes lluvias suscitadas la noche del 03/06/2023 y la madrugada del 04/06/2023, se produjo el desbordamiento de varios ríos que provocaron inundaciones en 6 cantones de la provincia.

En Rioverde se reportó el desbordamiento del río Rioverde provocando inundaciones en el sector. En Esmeraldas, desbordamiento de los ríos Tabiazo y Teaone, provocaron las inundaciones en las parroquias Tabiazo, Simón Plata Torres, 05 de Agosto, Vuelta Larga y Esmeraldas; en la parroquia Tachina, un árbol cayó sobre el cableado eléctrico afectando las operaciones de la planta de captación del agua potable.

En Atacames, desbordaron los ríos Súa, Tonchigüe y La Unión, suscitándose inundaciones en varios sectores. El servicio de agua potable fue suspendido debido a fallas en la planta de captación.

En Muisne, los ríos Canuto, Matambal y Sucio se desbordaron; las parroquias Muisne y San Gregorio presentaron inundaciones.

En Quinindé, parroquias Cube y Viche se suscitaron inundaciones, por el desbordamiento de los ríos Cube, Viche y Blanco.

Cabe indicar que al momento los ríos están con tendencia a disminuir de nivel.

El COE Provincial se encuentra activado y los COEs cantonales de Esmeraldas, Atacames, Quinindé y Muisne.

Se encuentran activos los siguientes alojamientos temporales: Esmeraldas: 8 albergues temporales con 487 familias (1795 personas)

Al momento de manera preliminar y estimadas las UGR cantonales reportan las siguientes afectaciones:

Cantón Esmeraldas:

- 3548 familias (14517 personas).
- 3985 viviendas afectadas.
- 143 viviendas destruidas
- 580 familias damnificadas
- 2 bienes públicos afectados
- 9 establecimientos educativos afectados.

Cantón Atacames:

- 852 familias (3416 personas).

Secretaría de Gestión de Riesgos

Dirección: CIS ECU 9-1-1, Av. Samborondón, Km 0,5

Código postal: 092302 / Samborondón-Ecuador

Teléfono: +593-4-259 3500

www.gestionderiesgos.gob.ec

- 852 viviendas afectadas.
- 5 establecimientos educativos afectados.
- 1 Bien público afectado

Cantón Quinindé:

- 150 familias (350 personas).
- 150 viviendas afectadas.
- 7 establecimientos educativos afectados.

Cantón Muisne:

- 159 familias (615 personas afectadas);
- 61 familias (249 personas damnificadas).
- 159 viviendas afectadas.
- 61 viviendas destruidas
- 10 establecimientos educativos afectados.
- 7 centros de Salud afectados
- 0.020 km de vías afectados

Cantón Rio Verde:

- 281 familias afectadas (1125 personas)
- 281 viviendas afectadas
- 1 centros de Salud afectados
- 2 bienes público afectado

Cantón Eloy Alfaro

- 4 familias afectadas (15 personas)
- 4 viviendas afectadas
- 1 establecimiento educativo

Cantón San Lorenzo

- 1 establecimiento educativo

El COE Provincial y las MTT con las instituciones articuladas al momento se encuentran atendiendo la emergencia. Adicional, el MTOP indicó que, 2900 metros de vías fueron afectados en distintos puntos de la red vial de Esmeraldas.

Zona 2

- **Pichincha /Puerto Quito / Puerto Quito/ Recinto la Abundancia y Puerto Rico.** El 04/06/2023, por lluvias se suscitó una inundación en dos viviendas en el recinto Puerto Rico y cuatro en el recinto la abundancia. Realizado la evaluación por parte del GAD Cantonal de Puerto Quito se actualizaron los datos de las personas afectadas y familias, así como viviendas.

Las afectaciones fueron las siguientes

- 27 viviendas afectadas
- 27 familias afectadas (Con un total de 81 personas)

Mediante resoluciones de COE Cantonal se coordinó la limpieza y arreglo de alcantarillas que sirven de desfogue del río Salazar, además de continuar con entrega de asistencia humanitaria a las familias afectadas.

Zona 4

- **Manabí/Flavio Alfaro/ Flavio Alfaro/ centro, varios sectores.** El 08/06/2023 Debido a las fuertes lluvias presentadas en horas de la noche y el desbordamiento del río pescadillo se suscitó una inundación que afectó la zona baja centro del cantón Flavio Alfaro, se reportan familias y viviendas afectadas en el punto y familias evacuadas, personal de Bomberos, Cruz Roja, UGR Cantonal Policía Nacional colaboran con la evacuación de las personas, se prevé la activación del COE Cantonal en las próximas horas para la toma de decisiones y cuantificar datos de

Secretaría de Gestión de Riesgos

Dirección: CIS ECU 9-1-1, Av. Samborondón, Km 0,5

Código postal: 092302 / Samborondón-Ecuador

Teléfono: +593-4-259 3500

www.gestionderiesgos.gob.ec

afectación. SGR monitorea el evento. UGR GAD Cantonal informa que 30 familias se encuentran en familias acogientes, el Rio Pescadillo está en su nivel normal.

Hasta el momento se reportan:

- 100 familias afectadas
- 100 viviendas afectadas
- 30 familias evacuadas

- **Manabí/Chone/Santa Rita/Alianza, Mosquito**, UGR GAD Chone informó que debido a la presencia de lluvias fuertes el 06/06/2023 se registró el desbordamiento del Rio Mosquito, causando inundación en el sector y afectaciones a viviendas. La quebrada ha disminuido está en sus cauces normales, una familia (3 personas) se encuentra en familia acogiente, las demás familias se encuentran en sus viviendas.
 - 15 familias afectadas
 - 15 viviendas afectadasCuerpo de Bomberos de Chone en los sitios afectados, colaboró con las familias afectadas.
- **Manabí/Portoviejo/Río Chico/La Encantada**, Producto de lluvias suscitadas en la tarde del 29/05/2023, produjo el desbordamiento de la quebrada la Encantada se suscitó una inundación en el sitio mencionado.
 - 47 familias afectadas, 139 personas afectadas.
 - 47 viviendas afectadas.
 - 10 ha afectada de maízLevantamiento de información por parte de la UGR GAD Cantonal.

Zona 5

- **Los Ríos/Quevedo/La Esperanza/Brisas de la Esperanza - rcto. Ana María - rcto. La Italia - La Sucre - rcto. La Victoria - río Bartolo**. Debido a la presencia de lluvias fuertes en la madrugada del 09/06/2023, se reportó desbordamiento del río Bartolo, afectando a varias viviendas del lugar con una vía de 3er orden, misma que inicia desde el rcto. La Italia hacia el sector La Luna, las familias permanecen en sus viviendas, la vía de 3er orden continúa habilitada con precaución, Presidenta Parroquial La Esperanza con personal técnico se encuentran realizando barrido de afectaciones y nos mantenemos a la espera de EVIN por parte de UGR Quevedo. Se registran:
 - 11 viviendas afectadas
 - 11 familias afectadas
 - 44 personas afectadas
 - 10 metros lineales afectados
- **Los Ríos/Quinsaloma/Quinsaloma/varios recintos - río Calope** Debido a la presencia de lluvias en la madrugada del 09/06/2023, se reportó desbordamiento del río Calope, afectando a varias viviendas del lugar con la vía de 1er orden que conecta a Quinsaloma hacia rcto. Pambilar de Minoape, actualmente el caudal continúa desbordado, las familias afectadas se mantienen en sus viviendas, la vía de 1er orden continúa habilitada con precaución y nos mantenemos a la espera de afectaciones por parte de personal especializado que se encuentra camino al sitio. Cuerpo de Bomberos Quinsaloma se encuentra realizando barrido de afectaciones en el sitio, se coordina con UGR Quinsaloma el levantamiento EVIN en el sitio Se reporta:
 - 70 metros lineales afectados

Secretaría de Gestión de Riesgos

Dirección: CIS ECU 9-1-1, Av. Samborondón, Km 0,5
Código postal: 092302 / Samborondón-Ecuador
Teléfono: +593-4-259 3500
www.gestionderiesgos.gob.ec

Mapa de afectación por Época Lluviosa – eventos de mayor impacto en los últimos 15 días

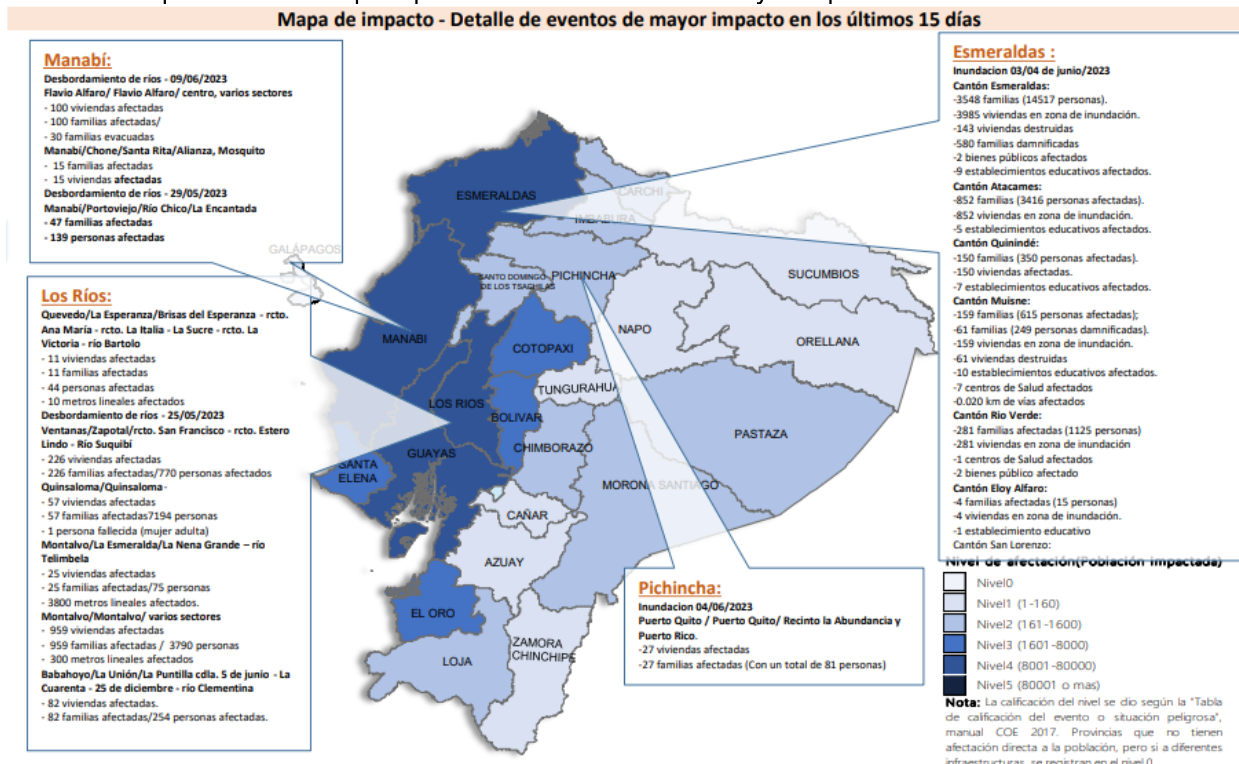

SitRep generado por la Dirección de Monitoreo de Eventos Adversos de la Secretaría de Gestión de Riesgos.

SitRep elaborado por:

Nombre: Javier Revelo - Analista de Monitoreo
 Correo electrónico: segundo.revelo@gestionderiesgos.gob.ec
 Teléfono: 042593500 ext. 1630
 Para ser agregado o removido de esta lista de SitRep, por favor envíe un correo electrónico a sala.nacional@gestionderiesgos.gob.ec
 Para más información, visite nuestro sitio Web: <https://www.gestionderiesgos.gob.ec/informes-de-situacion-actual-por-eventos-adversos-ecuador/>

SitRep aprobado por:

Nombre: Mariana Quispillo - Director de Monitoreo de Eventos Adversos
 Correo electrónico: director.monitoreo@gestionderiesgos.gob.ec
 Teléfono: 042593500 ext. 1960

Secretaría de Gestión de Riesgos

Dirección: CIS ECU 9-1-1, Av. Samborondón, Km 0,5
 Código postal: 092302 / Samborondón-Ecuador
 Teléfono: +593-4-259 3500
www.gestionderiesgos.gob.ec