

SitRep No. 94 – Época Lluviosa

INFORME DE SITUACIÓN NACIONAL

Este Informe cubre el período de 01.01.2023 al 04.06.2023

El próximo SITREP será emitido el 05.06.2023 a las 15:00 o en caso de generarse nueva actividad relevante

1. Puntos importantes

- Desde el 1 de enero de 2023 hasta la fecha, 193 cantones se han visto afectados por 2.322 eventos peligrosos causados por época lluviosa.
- Los eventos peligrosos que se suscitan con mayor recurrencia son: las inundaciones (40,78%), deslizamientos (36,75%), colapsos estructurales (9,18%), socavamientos (5,58%), vendaval (4,77%), aluvión (4,99%), hundimiento (1,21%), tormenta eléctrica (0,99%), granizada (0,67%) y subsidencia (0,13%).
- Las provincias con mayores afectaciones a la población son: Guayas, Los Ríos, Manabí, Santa Elena, Bolívar, El Oro, Cotopaxi, Esmeraldas, Santo Domingo de Los Tsáchilas, Imbabura, Loja y Pichincha
- Se mantienen activos 9 alojamientos temporales para la atención a las personas afectadas y damnificadas por época lluviosa.

NIVEL DE AFECTACIÓN

4

Calificación realizada con base al Manual del COE 2017

2. Situación Hidrometeorológica actual.

Según el INAMHI en su boletín Meteorológico N°27 de estatus de advertencia con vigencia desde 21H00 del 31 de mayo hasta las 10H00 del 06 de junio de 2023, con nivel de amenaza meteorológica MUY ALTO, ALTO y MEDIO con fenómeno de lluvias y tormentas, indica que:

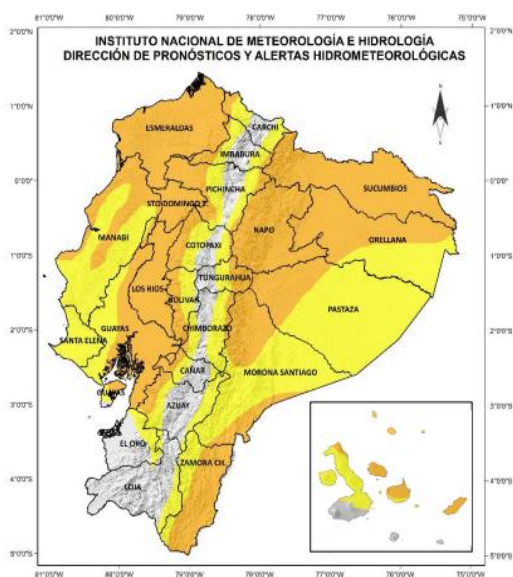

- **Región Litoral:** Los eventos más intensos se presentarán de manera dispersa, con mayor énfasis al norte e interior de la región, entre la madrugada del jueves 1 y sábado 3 de junio, así como la tarde del 5 y mañana del 6 de junio.
- **Región Insular:** Lluvias de mayor intensidad entre el lunes 5 y martes 6 de junio.
- **Región Interandina:** Se esperan lluvias relevantes durante horas de la tarde y parte de la noche en localidades de estribaciones de cordillera.
- **Región Amazónica:** Las lluvias más intensas se presentarán entre la noche del 31 de mayo y 2 de junio.

Además, el INAMHI emitió el pronóstico de **vigilancia nocturna** el domingo, 04 de junio, **vigente desde las 00H20 hasta las 09H00 del 4 de junio** en el pronóstico de la madrugada del domingo del 4 de junio se pronosticaron condiciones atmosféricas **muy inestables** en el centro y norte de la región Litoral del País.

Secretaría de Gestión de Riesgos

Dirección: CIS ECU 9-1-1, Av. Samborondón, Km 0,5
 Código postal: 092302 / Samborondón-Ecuador
 Teléfono: +593-4-259 3500
 www.gestionderiesgos.gob.ec

ESTADO DE CUERPOS DE AGUA.

En el seguimiento realizado por las Unidades de Monitoreo de la SGR, al momento se reporta 6 cuerpos de agua desbordados y 4 con tendencia a aumentar de nivel:

6 Cuerpos de Agua Desbordados				
Provincia	Cantón	Parroquia	Sector	Nombre del Río
Esmeraldas	Atacames	Súa (Cab. En La Bocana)	Súa	Súa
		Tonchigüe	Tonchigüe	Tonchigüe
	Esmeraldas	Esmeraldas	Simón Plata Torres	Teaone
	Quinindé	Cube	El Roto	Cube
		Viche	Viche	Viche
		Rosa Zárate (Quinindé)	Marujita	Blanco

4 Cuerpo de Agua con tendencia a aumentar de nivel				
Provincia	Cantón	Parroquia	Sector	Nombre del Río
Chimborazo	Alausí	Huigra	Huigra	Chanchán
Guayas	Alfredo Baquerizo Moreno (Juján)	Alfredo Baquerizo Moreno (Juján)	Transito	Los Amarillos
Guayas	Naranjal	Jesús María	Varios Sectores (Recinto 24 de Mayo, Aguas Calientes)	Norkay
Pichincha	Puerto Quito	Puerto Quito	Recinto El Salazar	Río Salazar

3. Eventos Peligrosos y Afectaciones - Resumen.

Desde el 01 de enero del 2023 a la fecha, por la época lluviosa se han registrado 2.322 eventos peligrosos, distribuidos de la siguiente manera:

No.	Provincia	Nro. De Eventos	ALUVIÓN	COLAPSO ESTRUCTURAL	DESPLAZAMIENTO	GRANIZADA	HUNDIMIENTO	INUNDACIÓN	SOCAVAMIENTO	SUBSIDENCIA	TORMENTA ELÉCTRICA	VENDAVAL
1	Guayas	409		56	28			265	21		3	36
2	Pichincha	278	4	29	167	5	1	58	6		7	1
3	Manabí	207	6	11	47		5	125	1	2	1	9
4	Esmeraldas (*)	192	1	14	47		5	115	6		1	3
5	Los Ríos	168		10	5			100	18			35
6	El Oro	154	2	15	76			44	13		2	2
7	Bolívar	150	10	5	93		7	25	7		3	
8	Imbabura	99	5	11	50	1	2	20	7		2	1
9	Loja	96	2	8	60		1	20	4	1		
10	Azuay	86	1	8	47	6		19	5			
11	Santo Domingo De Los Tsáchilas	75	1	10	22			30	1		2	9
12	Napo	61	6	2	34		1	7	7			4
13	Santa Elena	52		10	5			31	4			2
14	Chimborazo	49	5	2	30		2	6	4			
15	Cotopaxi	46	1	4	17			16	6			2
16	Morona Santiago	45	4	1	22			12	3			3
17	Carchi	38	2	2	19			12	3			
18	Cañar	33		2	13	3		13	2			
19	Orellana	20			9			6	4			1

Secretaría de Gestión de Riesgos

Dirección: CIS ECU 9-1-1, Av. Samborondón, Km 0,5
 Código postal: 092302 / Samborondón-Ecuador
 Teléfono: +593-4-259 3500
 www.gestionderiesgos.gob.ec



No.	Provincia	Nro. De Eventos	ALUVIÓ	COLAPSO ESTRUCTURAL	DESPLAZAMIENTO	GRANIZADA	HUNDIMIENTO	INUNDACIÓN	SOCAVAMIENTO	SUBSIDENCIA	TORRENTA ELÉCTRICA	VENDAVAL
20	Tungurahua	18		2	9		3	3	1			
21	Zamora Chinchipe	18	1	1	8			6				2
22	Pastaza	17			7			8	1			1
23	Galápagos	7	1		1			4			1	
24	Sucumbíos	4		1	1			2				
Total		2322	52	204	817	15	27	947	124	3	22	111

Fuente: Unidades de Monitoreo - SNDGR. 04/06/2023 19:00

(*) Al momento las cifras de afectaciones por eventos del 03 al 04 de junio se están levantando en territorio

Por los eventos detallados en la tabla anterior, se han registrado las siguientes afectaciones:

4. Eventos Peligrosos y Afectaciones - Resumen.

Afectación a Personas:					
	Fallecidos:	36		Heridos:	54
	Personas afectadas:	100.388		Personas damnificadas:	1.111
Afectación a Viviendas:					
	Viviendas afectadas:	21.674		Viviendas destruidas:	174
Afectación a servicios básicos esenciales e infraestructura:					
Vías afectadas (metros)		Superficie agrícola impactada (hectáreas)			
	Primer Orden:	29,51		Afectación parcial:	20.609
	Segundo Orden:	18,04		Afectación total o pérdida:	8.995
	Tercer Orden:	33,06		Total de superficie agrícola impactada:	29.604
Total Vías afectadas (kilometros):		80,61			
Estructura educativa		Infraestructura de salud			
	Unidades Educativas con daño funcional:	898		Establecimientos de Salud afectados:	52
	Unidades Educativas con daño estructural:	229		Establecimientos de Salud destruidos:	0
Total de unidades impactadas:		1.127	Total de establecimientos de salud impactados:		52
Bienes Públicos					
	Bienes públicos afectados:	194		Puentes afectados:	69
	Bienes públicos destruidos:	43		Puentes destruidos:	53

Fuente: Unidades de Monitoreo - SNDGR. 04/06/2023 19:00

Secretaría de Gestión de Riesgos

Dirección: CIS ECU 9-1-1, Av. Samborondón, Km 0,5
 Código postal: 092302 / Samborondón-Ecuador
 Teléfono: +593-4-259 3500
 www.gestionderiesgos.gob.ec

Nota aclaratoria: Toda la información de cifras mostradas en el presente Informe, está sujeta a variación en virtud del levantamiento continuo de información.

5. Detalle de afectaciones por provincias (de 1 de enero del año 2023 a la fecha).

No.	Provincia	No. Evento	Fallecidos	Heridos	Personas Impactadas	Familias afectadas	Personas Damnificadas	Familias Damnificadas	Viviendas Afectadas	Viviendas Destruídas	Centros De Salud Afectados	Puentes Afectados	Puentes Destruídos	Bienes Públicos Afectados	Bienes Públicos Destruídos	Bienes Privados Afectados	Bienes Privados Destruídos	Kilómetros De Vías Afectadas	Ha Cultivo Afectados	Ha Cultivo Perdidos	Animales Afectados	Animales Muertos
1	Guayas	409	2	0	36265	10015	141	40	8266	38	4	9	0	15	0	17	0	3,085	9882	5561	1340	100
2	Los Ríos	168	2	0	31401	8761	95	24	7646	25	4	10	2	5	1	4	0	24,454	2761	875	0	0
3	Manabí	207	4	0	11698	3102	238	59	2858	17	3	1	0	7	0	2	0	0,54	5890	1140	1390	25800
4	Santa Elena	52	0	3	6732	1709	65	16	602	7	4	1	0	2	0	4	0	1,28	284	207	0	0
5	Bolívar	150	1	0	3851	1012	66	19	225	19	1	20	8	61	6	98	11	1,768	440	753	349	874
6	El Oro	154	0	0	2348	720	174	58	670	2	2	5	10	15	1	9	2	4,438	788	42	105	52
7	Cotopaxi	46	0	1	2265	588	24	7	36	7	0	4	6	3	0	1	0	1,908	320	184	15	7050
8	Esmeraldas (*)	192	3	3	1541	431	17	4	369	5	29	2	2	9	2	4	0	1,434	0	0	0	0
9	Santo Domingo De Los Tsáchilas	75	0	0	1380	359	34	9	261	9	1	1	1	4	4	2	0	0	20	1	0	51
10	Imbabura	99	2	5	849	248	24	8	180	7	1	0	1	6	10	32	3	1,266	9	20	93	99
11	Loja	96	0	3	818	213	187	60	98	24	0	1	8	2	1	51	3	8,835	145	70	0	0
12	Pichincha	278	10	30	705	212	21	7	256	2	0	4	4	33	3	89	0	1,446	0	0	130	160
13	Chimborazo	49	4	2	622	165	2	1	53	1	0	2	1	7	3	7	0	15,41	17	32	132	1170
14	Pastaza	17	0	0	283	152	2	1	3	1	0	0	0	0	2	0	0	1,623	0	7	0	0
15	Carchi	38	3	1	185	47	3	1	42	1	0	0	0	5	4	0	0	3,624	0	0	0	11
16	Napo	61	1	0	147	55	3	2	21	3	0	3	3	6	1	6	0	1,474	0	0	0	6431
17	Azuay	86	1	1	137	14	5	2	16	3	1	0	1	3	1	23	1	0,14	0	0	0	0
18	Morona Santiago	45	3	2	128	34	6	2	26	2	0	3	3	3	0	9	3	0,242	42	80	0	34
19	Zamora Chinchipe	18	0	0	78	55	0	0	28	0	0	0	2	2	0	9	3	5,974	0	0	0	0
20	Cañar	33	0	0	38	8	4	1	7	1	2	1	1	1	4	1	2	0,449	0	0	0	0
21	Tungurahua	18	0	1	16	5	0	0	6	0	0	1	0	1	0	0	0	0,718	0	0	0	300
22	Galápagos	7	0	2	6	2	0	0	2	0	0	0	0	1	0	2	0	0,03	0	0	0	0
23	Orellana	20	0	0	4	2	0	0	3	0	0	1	0	1	0	0	0	0,173	0	0	0	0
24	Sucumbios	4	0	0	2	1	0	0	0	0	0	0	0	2	0	1	0	0,297	13	23	0	0
Total		2322	36	54	101499	27910	1111	321	21674	174	52	69	53	194	43	371	28	80,61	20609	8995	3554	42132

Fuente: Unidades de Monitoreo - SNDGR. 04/06/2023 19:00

Personas impactadas incluye personas afectadas y damnificadas.

(*) Al momento las cifras de afectaciones por eventos del 03 al 04 de junio se están levantando en territorio

Secretaría de Gestión de Riesgos

Dirección: CIS ECU 9-1-1, Av. Samborondón, Km 0,5
Código postal: 092302 / Samborondón-Ecuador
Teléfono: +593-4-259 3500
www.gestionderiesgos.gob.ec



RECURRENCIA DE EVENTOS VS PERSONAS IMPACTADAS POR PROVINCIA

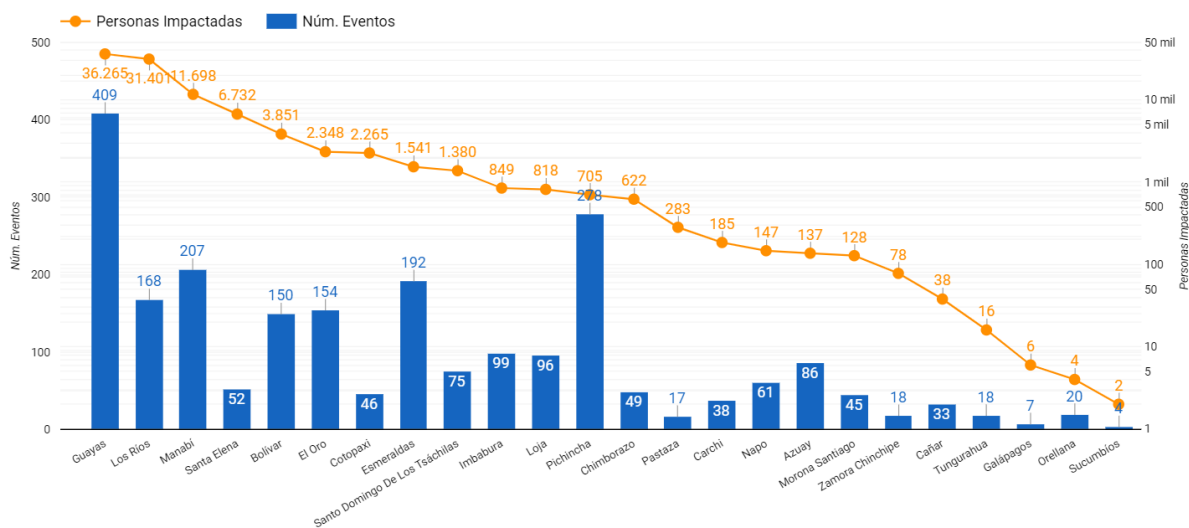

Fuente: Unidades de Monitoreo - SNDGR. 04/06/2023 19:00

A continuación, se presenta el detalle de personas fallecidas a causa de eventos relacionados con la época lluviosa desde enero 2023:

Provincia	Cantón	Parroquia	Sector	Evento	Fecha del Evento	No. de fallecidos	Descripción
Los Ríos	Quinsaloma	Quinsaloma	Barrio Las río Umbe - río Calabí	Inundación	25/05/2023	1	Debido a las fuertes lluvias registradas en el sector, se produjo el desbordamiento del río el cual ocasionando que una persona fuera arrastrada por el mismo y consecuencia de este falleció.
Bolívar	Las Naves	Las Naves	La Playita y El Paraíso vía a Buenos Aires.	Inundación	25/05/2023	1	A causa de las lluvias registradas en el sector, se produjo el desbordamiento del río Suquibi resultó viviendas destruidas, afectadas por el ingreso de agua y lodo y dejó una persona fallecida en el sector La Playita debido al arrastre de la corriente
Esmeraldas	Esmeraldas	Luis Tello	Mirador El Regocjo	Deslizamiento	30/04/2023	1	Por fuertes lluvias, se suscitó un colapso estructural en una vivienda de construcción de hormigón, una pared de la vivienda cayó sobre una persona, provocando su deceso.
Pichincha	Cayambe	Olmedo	Yanahurco	Tormenta Eléctrica	24/04/2023	3	A causa de una tormenta eléctrica se registró el impacto a 5 personas, de las cuales 2 fueron heridas y 3 fallecieron.
Imbabura	Cotacachi	Imantag	Imantag	Deslizamiento	22/04/2023	2	A causa de las fuertes lluvias se suscitó un deslizamiento que provocó el colapso estructural de una vivienda, en su interior se encontraban 2 menores de edad que fallecieron.
Guayas	Guayaquil	Tarqui	Coop. El Fortín, Bloque 7	inundación	15/04/2023	1	Por la fuerte lluvias una persona fue arrastrada, PPNN realizó la búsqueda la misma que fue encontrada sin signos vitales
Pichincha	San Miguel de los Bancos	San Miguel de los Bancos	Recinto San Pedro	Tormenta Eléctrica	11/04/2023	2	A causa Tormenta Eléctrica (rayo) dos personas fallecieron.
Pichincha	Cayambe	Cangahua	San José de Gualimburo.	Tormenta Eléctrica	08/04/2023	2	La caída de rayo afectó a 5 personas, dos personas fallecieron y tres personas resultaron heridas.
Manabí	Portoviejo	San Pablo	Varios Sectores	Inundación	30/03/2023	1	Una persona cae al alcantarillado; CB y PPNN informaron que en el Sector Milagro de la Parroquia Picoazá fue encontrado un cuerpo sin vida flotando en el río.
Guayas	Naranjal	San Carlos	Barrio San José, Hacienda La Indiana	Tormenta Eléctrica	22/03/2023	1	Se reporta un fallecido por alcance de un rayo; DINASED confirmó la novedad y realizaron los trabajos correspondientes para el levantamiento del cadáver
Pichincha	San Miguel de los Bancos	Mindo	Recinto El Cinto	Deslizamiento	16/03/2023	1	Una persona de sexo masculino falleció al ser arrastrado por el alud.
Azuay	Gualaceo	Gualaceo	Puente Certag	Deslizamiento	14/03/2023	1	Deslizamiento afectó a una vivienda y como resultado existe 1 persona fallecida y otra resultó herida.
Pichincha	Mejía	Manuel Cornejo Astorga	km 57, vía – Alólag [E20]	Deslizamiento	13/03/2023	1	Deslizamiento de tierra y escombros que arrastró el vehículo y atrapó al conductor.
Manabí	Chone	Chone	Varios sectores	Inundación	07/03/2023	1	Una persona fue arrastrada por la corriente del desvío del Río Mosquito.
Manabí	Chone	Santa Rita	Café Color Tierra	Deslizamiento	07/03/2023	2	Deslizamiento causó el colapso total de una vivienda. CB encontró a dos personas fallecidas dentro de la vivienda.
Los Ríos	Babahoyo	Febres Cordero/	Rcto. San José del Edén	Vendaval	28/02/2023	1	Debido a fuertes vientos se destruyó una vivienda de caña y madera donde su único habitante fue encontrado bajo los escombros.
Chimborazo	Pallatanga	Pallatanga	Caserío Guapo	Aluvión	21/02/2023	4	El evento afectó dos bienes privados en donde se encontraron 4 personas fallecidas.
Esmeraldas	San Lorenzo	Alto Tambo	Puente de Lita a San Lorenzo	Inundación	18/02/2023	2	Debido al desbordamiento de una quebrada, dos personas que transitaban en motocicleta por un puente fueron arrastradas al río Lita.
Morona Santiago	Sucúa	Asunción	Recinto Ferial de Asunción	Deslizamiento	13/02/2023	3	El incremento del caudal del río Tutanangoza, ocasionó que un vehículo y sus ocupantes (7 personas) sean arrastrados por la corriente.

Secretaría de Gestión de Riesgos

Dirección: CIS ECU 9-1-1, Av. Samborondón, Km 0,5
 Código postal: 092302 / Samborondón-Ecuador
 Teléfono: +593-4-259 3500
 www.gestionderiesgos.gob.ec



Provincia	Cantón	Parroquia	Sector	Evento	Fecha del Evento	No. de fallecidos	Descripción
Napo	El Chaco	Gonzalo Díaz de Pineda	Vía E45, San Luis- El Reventador	Deslizamiento	12/02/2023	1	El deslizamiento arrastró a 5 vehículos en el sector el Reventador, una persona que se quedó atrapada y falleció.
Carchi	Espejo	El Goaltal	Las Juntas	Deslizamiento	22/01/2023	1	Se destruyó una vivienda, dentro de la cual se encontraba la propietaria quien quedó enterrada bajo los escombros.
Pichincha	Quito	Quitumbe	Antonio José de Sucre y Córdor	Colapso Estructural	18/01/2023	1	El colapso de una pared que se encontraba en construcción causó 3 personas heridas y 1 fallecida.
Carchi	Montúfar	San José	Ingreso sur de Montufar, [vía E35]	Deslizamiento	11/01/2023	2	Un grupo de obreros realizaban trabajos de instalación de alcantarillado y 2 personas quedaron atrapadas y fallecieron instantáneamente.
Total						34	

6. Alojamiento temporales activos.

Para la atención a las personas afectadas/damnificadas eventos peligrosos al momento se encuentran activos 9 alojamientos temporales:

Nro.	PROVINCIA	CANTÓN	PARROQUIA	NOMBRE DEL SITIO DE ALOJAMIENTO TEMPORAL	PERSONAS EN ALOJAMIENTOS TEMPORALES	FAMILIAS EN ALOJAMIENTOS TEMPORALES
1	Esmeraldas	Atacames	Sua	S/N	50	-
2		Esmeraldas	-	Unidad Educativa León Febres Cordero	150	-
3	Azuay	Cuenca	Baños	Iglesia de la Inmaculada	9	2
4	Chimborazo	Alausí	Huigra	Ex unidad educativa Numa Pompilio Llona	37	10
5	Cotopaxi	Pangua	Moraspungo	Casa Comunal	6	1
6	Guayas	Santa lucia	Santa lucia	Alojamiento Temporal /Albergue Municipal Santa Rosa	49	18
7	Loja	Chaguarpamba	El rosario	Escuela Olimpia Mendieta	7	2
8		Macará	Macara	Casa Comunal María Auxiliadora	5	1
9	Los ríos	Montalvo	Montalvo	Alojamiento Temporal	19	6
Total					332	40

Fuente: Unidades de Monitoreo - SGR. 04/06/2023 19:00

7. Asistencia humanitaria.

En cuanto a asistencia humanitaria entregada por parte de la Secretaría de Gestión de Riesgos se registra:

No.	PROVINCIA	KIT COMPLEMENTARIO DE ALIMENTOS (15 DIAS -4 PERSONAS)	KIT DE PRIMERA RESPUESTA (KPRH) PARA 3 DIAS	RACIONES ALIMENTICIAS 24 HORAS	GALLETAS PMA	DE ASEO PERSONAL	TOALLAS DE BAÑO	BOTAS DE CAUCHO (PAR)	CAMAS	COBIJAS/FRAZADAS	COLCHONES	KIT DE DORMIR	KIT DE COCINA	KIT DE VAJILLA	COCINETAS	MOSQUITERAS, REDES DE CAMA	KIT DE LIMPIEZA (ALBERGUE)	KIT COMPLEMENTARIO DE ALBERGUE TEMPORAL	KIT MENAJE DE COCINA COMUNITARIO PARA ALBERGUES TEMPORALES	MASCARILLAS	TANQUE DE 2500 l	BIDONES PARA AGUA	PURIFICADORES DE AGUA	SACULOS CONTROL DE INUNDACIONES	OTROS (DETALLAR EN OBSERVACIONES)	
1	Azuay	26	0	0	0	0	0	0	0	5	5	95	3	32	0	0	0	0	0	0	0	2	0	0	0	56
2	Bolívar	112	95	0	0	16	0	0	0	0	5	55	0	17	0	10	0	0	0	0	0	0	0	0	0	5
3	Cañar	8	0	0	0	0	0	0	0	8	8	0	0	8	0	0	0	0	0	0	0	8	0	0	0	112
4	Carchi	30	0	0	0	22	0	0	0	31	6	0	0	12	0	0	6	0	0	0	1	0	0	0	0	26
5	Chimborazo	17	2	20	0	0	0	0	0	16	0	23	0	6	0	0	2	0	0	0	0	0	0	0	0	23
6	Cotopaxi	9	11	0	0	0	0	0	0	26	0	40	0	20	0	0	5	0	0	0	0	0	0	0	0	20

Secretaría de Gestión de Riesgos

Dirección: CIS ECU 9-1-1, Av. Samborondón, Km 0,5
 Código postal: 092302 / Samborondón-Ecuador
 Teléfono: +593-4-259 3500
 www.gestionderiesgos.gob.ec

No.	PROVINCIA	KIT COMPLEMENTARIO DE ALIMENTOS (15 DÍAS - 4 PERSONAS)	KIT DE PRIMERA RESPUESTA (KPRH) PARA 3 DÍAS	RACIONES ALIMENTICIAS 24 HORAS	GALLETAS PMA	DE ASEO PERSONAL	TOALLAS DE BAÑO	BOTAS DE CAUCHO (PAR)	CAMAS	COBIJAS/ FRAZADAS	COLCHONES	KIT DE DORMIR	KIT DE COCINA	KIT DE VAJILLA	COCINETAS	MOSQUITERAS, REDES DE CAMA	KIT DE LIMPIEZA (ALBERGUE)	KIT COMPLEMENTARIO DE ALBERGUE TEMPORAL	KIT MENAJE DE COCINA COMUNITARIO PARA ALBERGUES TEMPORALES	MASCARILLAS	TANQUE DE 2500 l	BIDONES PARA AGUA	PURIFICADORES DE AGUA	SACUILOS CONTROL DE INUNDACIONES	OTROS (DETALLAR EN OBSERVACIONES)
7	El Oro	35	78	0	0	0	0	0	0	111	111	0	0	0	0	0	0	0	0	0	0	0	22	0	222
8	Esmeraldas	69	191	0	0	55	0	0	0	0	11	0	0	0	0	0	0	0	0	45	0	0	0	0	44
9	Guayas	249	1031	0	0	157	0	51	65	3	18	253	0	140	2	98	10	0	0	0	0	0	0	0	50
10	Imbabura	112	29	0	0	138	0	0	0	36	36	0	0	12	0	0	11	0	0	0	0	0	0	0	72
11	Loja	32	0	0	0	0	0	0	0	45	40	0	0	25	0	0	0	0	0	0	0	0	28	0	135
12	Los Ríos	648	543	0	0	149	0	0	0	0	0	166	0	38	0	2	3	0	0	0	0	0	0	1000	0
13	Manabí	572	1102	0	0	500	0	0	87	160	311	0	0	79	0	564	135	8	0	0	0	325	0	0	2825
14	Morona Santiago	22	120	0	0	0	0	0	0	0	0	33	0	22	0	0	0	0	0	0	0	21	0	0	59
15	Napo	0	0	0	0	0	0	0	0	13	13	0	0	4	0	0	4	0	0	0	0	0	0	0	26
16	Pastaza	7	4	0	0	1	1	0	0	0	0	7	0	3	0	7	1	0	0	0	0	0	0	0	0
17	Pichincha	0	14	0	0	0	0	0	0	0	0	40	0	0	0	0	31	0	0	0	0	0	0	0	0
18	Santa Elena	5	97	0	4	34	0	0	60	0	0	80	0	45	0	0	0	0	1	0	0	0	0	0	2
19	Santo Domingo de Los Tsáchilas	6	21	0	0	29	0	0	132	0	142	0	0	196	0	22	0	0	0	0	0	0	0	0	80
20	Tungurahua	1	0	0	0	0	0	0	0	2	0	2	0	1	0	0	1	0	0	0	0	0	0	0	0
Total		1960	3338	20	4	1101	1	51	344	456	706	794	3	660	2	703	209	8	1	45	1	356	50	1000	3757

Fuente: Unidades de Monitoreo - SGR. 04/06/2023 19:00

En cumplimiento al Decreto Ejecutivo N° 316 de fecha 6 de enero de 2022, donde se crea el "Bono de contingencia para personas afectadas por eventos de origen natural o antrópico", la Secretaría de Gestión de Riesgos ha solicitado al MIES se active el Bono de Contingencia para personas damnificadas por la época lluviosa conforme al levantamiento EVIN, como se detalla a continuación:

Provincia	Cantón	Aluvión	Colapso Estructural	Deslizamiento	Incendio Estructural	Inundación	No. De Bonos Solicitados
Bolívar	Caluma	0	0	0	0	1	1
	San Miguel	0	0	1	0	0	1
Carchi	Espejo	0	0	1	0	0	1
Chimborazo	Alausí	0	0	253	0	0	253
El Oro	El Guabo	0	0	0	0	0	0
	Machala	0	0	0	0	0	0
	Pasaje	0	0	0	0	0	0
	Portovelo	0	0	0	0	6	6
	Santa Rosa	0	0	0	0	54	54
Guayas	Alfredo Baquerizo Moreno (Juján)	0	0	0	0	150	150
	Balzar	0	0	0	0	85	85
	Guayaquil	0	0	0	0	0	0
	Milagro	0	0	0	0	297	297
	Naranjal	0	0	0	0	0	0
	Playas	0	0	0	0	100	100
Imbabura	Cotacachi	4	0	0	0	0	4
	Ibarra	0	1	1	0	0	2
Loja	Chaguarpamba	0	0	0	0	27	27
	Puyango	0	0	0	0	27	27
Los Ríos	Baba	0	0	0	0	1046	1046
	Babahoyo	0	0	0	0	558	558

Secretaría de Gestión de Riesgos

Dirección: CIS ECU 9-1-1, Av. Samborondón, Km 0,5
 Código postal: 092302 / Samborondón-Ecuador
 Teléfono: +593-4-259 3500
 www.gestionderiesgos.gob.ec

Provincia	Cantón	Aluvión	Colapso Estructural	Deslizamiento	Incendio Estructural	Inundación	No. De Bonos Solicitados
	Montalvo	0	0	0	0	363	363
	Quevedo	0	0	0	0	176	176
	Quinsaloma	0	0	0	0	92	92
	Valencia	0	0	0	0	300	300
	Vinces	0	0	0	0	366	366
Manabí	Bolívar	0	0	28	0	0	28
	Chone	0	0	0	0	39	39
	Jipijapa	0	0	0	0	4	4
	Pedernales	0	0	0	0	16	16
	Sucre	0	0	0	0	9	9
Santa Elena	Salinas	0	0	0	0	124	124
Santo Domingo De Los Tsáchilas	Santo Domingo	0	0	0	0	113	113
Sucumbios	Sucumbios	0	0	0	1		1
Suma total		4	1	284	1	3953	4243

Fuente: Unidades de Monitoreo - SNDGR. 29/05/2023 15:00

*Se ha reportado mediante informe técnico de Bono Personas afectadas/ damnificadas eventos naturales y/o Antrópicos de UPREA CZ 5-8 una disminución en los cantones de Babahoyo (6) y Baba (2).

A continuación, se reporta asistencia humanitaria entregada por el SNDGR:

No.	PROVINCIA	KIT COMPLEMENTARIO DE ALIMENTOS (15 DÍAS - 4 PERSONAS)	KIT DE PRIMERA RESPUESTA (KPRH) PARA 3 DÍAS	RACIONES ALIMENTICIAS 24 HORAS	REFRIGERIO	DE ASEO PERSONAL	KIT DE VESTIR	PAÑAL BEBÉ	TOALLAS DE BAÑO	BOTAS DE CAUCHO (PAR)	CAMAS	COBIJAS/ FRAZADAS	COLCHONES	KIT DE DORMIR	KIT DE COCINA	KIT DE VAJILLA	COCINETAS	MOSQUITERAS, REDES DE CAMA	KIT DE LIMPIEZA (ALBERGUE)	KIT MENAJE DE COCINA COMUNITARIO PARA ALBERGUES TEMPORALES	AGUA EN RECIPIENTES NO RETORNABLE (gal)	AGUA DISTRIBUIDA EN TANQUEROS gal (POTABLE)	BIDONES PARA AGUA	SAQUILLOS CONTROL DE INUNDACIONES	LÁMINAS DE ZINC	TECHO DE ETERNIT	LONAS O PLÁSTICO DE TECHO	KIT ESCOLAR	OTROS (DETALLAR EN OBSERVACIONES)
1	Azuay	0	0	0	0	0	0	0	0	0	0	0	0	0	0	0	0	0	0	0	0	0	0	0	0	0	0	0	2
2	Bolívar	0	0	0	0	42	148	0	0	30	0	0	2	0	0	4	4	0	0	0	520	0	0	0	0	0	0	0	390
3	Carchi	1	0	0	0	0	1	0	0	0	0	0	10	0	0	0	0	0	0	0	57040	0	0	0	0	20	0	0	20
4	Chimborazo	14	5	0	0	0	0	0	0	0	1	12	2	3	0	1	0	0	0	0	0	0	0	0	0	0	0	0	11
5	Cotopaxi	40	1	0	0	0	1	0	0	0	0	0	0	0	1	0	2	0	0	0	0	0	0	0	0	0	0	0	14
6	Esmeraldas	0	0	0	0	9	0	0	0	0	0	0	0	0	0	0	0	0	0	0	0	0	0	0	0	0	0	0	300
7	Guayas	48	3910	521	150	68	0	0	12	143	0	410	102	31	7	1	0	5	133	0	500	0	60	5000	67	0	10	0	1756
8	Imbabura	85	0	0	0	38	41	4	0	0	0	4	3	0	0	0	0	0	0	0	35	59000	0	0	0	0	0	7	59
9	Los Ríos	355	2530	96	0	6	118	0	0	0	0	0	0	11	0	24	0	0	0	0	941	0	0	10400	36	0	0	0	214
10	Manabí	42	0	0	0	11	0	0	0	0	15	0	58	0	0	7	0	45	0	0	0	0	14	0	0	0	0	0	127
11	Morona Santiago	0	0	5	0	0	5	0	0	0	0	5	5	0	0	0	0	0	0	0	0	0	0	0	100	0	0	0	0
12	Napo	8	2	0	0	0	3	0	0	0	0	0	0	2	0	1	0	0	0	0	0	0	0	0	0	0	0	0	0
13	Pastaza	0	8	0	0	0	0	0	0	0	0	0	0	0	1	0	0	0	1	0	0	0	0	0	0	0	0	0	0
14	Pichincha	129	6	89	0	54	348	0	45	0	0	92	2	6	77	0	0	0	24	2	0	40000	0	0	0	0	0	4	12
15	Santa Elena	0	0	656	0	0	0	0	0	0	0	0	0	0	0	0	0	0	0	0	0	0	0	0	0	0	0	0	0
16	Santo Domingo de Los Tsáchilas	24	64	99	0	308	0	0	1	0	6	5	30	7	2	0	0	240	7	0	0	8	0	0	0	0	0	0	491
17	Tungurahua	0	0	0	0	0	0	0	0	0	0	2	0	0	0	0	0	0	0	0	0	0	0	0	0	0	0	0	1
	Total	746	6526	1466	150	536	665	4	58	173	22	530	214	60	87	39	4	292	165	2	1996	156048	74	15400	203	20	10	11	2600

Fuente: Unidades de Monitoreo - SNDGR. 04/06/2023 19:00

Secretaría de Gestión de Riesgos

Dirección: CIS ECU 9-1-1, Av. Samborondón, Km 0,5
 Código postal: 092302 / Samborondón-Ecuador
 Teléfono: +593-4-259 3500
 www.gestionderiesgos.gob.ec



8. Declaratorias de Alerta y emergencia vigentes:

Desde el 01/01/2023 hasta la presente fecha se han declarado en emergencia los siguientes cantones:

Fecha de declaratoria	Provincia	Cantón	Fecha de Cierre	Observación
26/05/2023	Bolívar	Guaranda	26/07/2023	Declarar la emergencia institucional en el Gobierno Autónomo Descentralizado de la provincia de Bolívar, para atender principalmente a los sectores que aparecen en los informes remitidos por las Direcciones de Vialidad y de Gestión Ambiental y Riesgos, y los que posteriormente se ocasionen.
26/05/2023	Bolívar	Caluma	26/07/2023	Declarar la situación de EMERGENCIA AL GOBIERNO AUTÓNOMO DESCENTRALIZADO MUNICIPAL DEL CANTÓN CALUMA, debido a las fuertes precipitaciones acontecidas en el territorio de la jurisdicción cantonal la noche del día miércoles 24 de mayo y madrugada del día jueves 25 de mayo de 2023, a fin de intervenir y controlar de forma inmediata la situación producida por el desbordamiento del río Caluma.
29/04/2023	Loja	Puyango	29/05/2023	Declarar al cantón Puyango en emergencia por fuerte estación invernal por 30 días.
27/04/2023	Imbabura	Ibarra	27/06/2023	Declarar en emergencia por inundaciones, con la finalidad de atender las afectaciones presentadas en diferentes sectores y prevenir mayores daños para la ciudadanía, considerando la imprevisibilidad de los efectos climáticos de la época.
29/3/2023	Carchi	San Pedro de Huaca	29/05/2023	A causa del temporal invernal a fin de que se destine los recursos humanos, técnicos, logísticos y económicos para atender esta catástrofe natural a causa del fuerte temporal invernal y se reporte constantemente sobre los acontecimientos que se puedan presentar para que el GAD pueda actuar en función de sus competencias y de ser el caso coordinar con las diferentes instituciones de acuerdo a sus competencias.

- Declaratorias de alerta relacionados a la época lluviosa:

No	Provincia	Cantón	Eventos peligrosos	Nivel de alerta	Vigencia
1	Manabí	Santa Ana	Movimientos en masa en: La Vainilla y La Laguna, ubicadas en la parroquia Honorato Vásquez.	Amarilla	23/05/2023
2	--	--	Fenómeno El Niño: Oscilación del Sur (ENOS), en los territorios ubicados a una altitud igual y menor a 1500 msnm, que comprende 17 provincias (Azúay, Bolívar, Cañar, Carchi, Chimborazo, Cotopaxi, El Oro, Esmeraldas, Guayas, Imbabura, Loja, Los Ríos, Manabí, Pichincha, Santa Elena, Santo Domingo de los Tsáchilas y Galápagos), 143 cantones y 489 parroquias.	Amarilla	15/05/2023
3	Manabí	Sucre	Movimientos en masa: en el sector Astillero, de la parroquia Bahía de Caráquez	Amarilla	10/04/2023
4	Chimborazo	Alausí	Movimientos en masa: sector Casual y los barrios: La Esperanza, Control Norte, Nueva Alausí, Pircapamba y Bua	Naranja	10/04/2023
5	Chimborazo	Alausí	Movimientos en masa: sectores Pasán y Namza Chico Parroquia: Huigra	Naranja	09/04/2023
6	Azuay	Santa Isabel	Movimientos en masa: Ciudadela La Cría	Naranja	06/04/2023
7	Manabí	Portoviejo	Movimientos en masa: Ciudadela Fátima	Naranja	03/04/2023
8	Cañar	Cañar	Movimientos en masa: sector Cuchucún comunidades: Quilloac, Cruz Loma y Cuchucún	Amarilla	31/03/2023

9. COE activados, casos representativos y acciones de respuesta

Por lluvias desde el 01/01/2023 hasta la presente fecha se han activado los siguientes COE:

COE Cantonales (63)

No.	Provincia	Cantón	Fecha de activación
1	Esmeraldas	Muisne	04/06/2023
2	Esmeraldas	Quinindé	04/06/2023
3	Esmeraldas	Atacames	04/06/2023
4	Esmeraldas	Esmeraldas	04/06/2023
5	Los Ríos	Quinsaloma	25/05/2023
6	Bolívar	Caluma	25/05/2023
7	Bolívar	Echeandía	25/05/2023
8	Bolívar	Las Naves	25/05/2023
9	Bolívar	Guaranda	25/05/2023
10	El Oro	Guabo	24/05/2023
11	Guayas	Balao	23/05/2023
12	Loja	Puyango	29/04/2023
13	Imbabura	Ibarra	25/04/2023
14	Morona Santiago	Limón Indanza	24/04/2023
15	Pichincha	Mejía	23/04/2023
16	Guayas	Santa Lucía	22/04/2023
17	Guayas	Salitre	19/04/2023
18	Guayas	Colímes	19/04/2023
19	Manabí	Pichincha	21/04/2023
20	Esmeraldas	Esmeraldas	19/04/2023
21	Guayas	Palestina	18/04/2023
22	Los Ríos	Vinces	18/04/2023
23	Esmeraldas	Quinindé	17/04/2023
24	Galápagos	San Cristóbal	17/04/2023
25	Pichincha	Puerto Quito	16/04/2023
26	Loja	Zapotillo	17/04/2023
27	Azuay	Girón	11/04/2023
28	Santa Elena	La Libertad	10/04/2023
29	Pichincha	Pedro Moncayo	08/04/2023
30	Guayas	Gral. Antonio Elizalde (Bucay)	06/04/2023
31	Manabí	Portoviejo	31/03/2023

COE Provinciales (15)

No.	Provincia	Fecha de activación
1	Morona Santiago	27/04/2023
2	Carchi	26/04/2023
3	Pichincha	26/04/2023
4	Imbabura	25/04/2023
5	Esmeraldas	19/04/2023
6	Loja	17/04/2023
7	Cañar	01/04/2023
8	Bolívar	20/03/2023
9	S.D. de los Tsáchilas	18/03/2023
10	Guayas	10/03/2023
11	Los Ríos	1/03/2023
12	Manabí	24/02/2023
13	Chimborazo	23/02/2023
14	Napo	22/02/2023
15	Santa Elena	21/02/2023

Adicional a los COE antes mencionados, se encuentra activado el COE Cantonal de Alausí por eventos de movimientos en masa en la zona declarada en alerta **naranja**, por movimientos en masa en el área de 214 hectáreas, que comprende el sector Casual, los barrios: La Esperanza, Control Norte, Nueva Alausí, Pircapamba y Bua, del cantón Alausí, provincia de Chimborazo; considerando la continuidad de las grietas; el ingreso de agua a la masa de sedimentos deslizada tanto por las lluvias como por el colapso de la infraestructura vial y sanitaria;

Secretaría de Gestión de Riesgos

Dirección: CIS ECU 9-1-1, Av. Samborondón, Km 0,5

Código postal: 092302 / Samborondón-Ecuador

Teléfono: +593-4-259 3500

www.gestionderiesgos.gob.ec

el carácter del evento activo con afectación inminente a la población e infraestructura, según la resolución Nro. SGR- 111-2023 del 10 de abril de 2023.

Según el **Informe Situacional del Sector Hídrico** del 04/06/2023 emitido por la Agencia de Regulación y Control de Agua y la Empresa Pública del Agua refiere lo siguiente:

- **Cantón Portovelo:** Suspensión de servicio de agua potable a varios barrios hasta el 01 de junio por la ejecución del proyecto "Plan Maestro de Agua Potable para la Ciudad de Portovelo"
- **En Santo Domingo, cantón La Concordia,** se mantiene el abastecimiento de agua de forma gratuita a través de tanqueros.
- **En Manabí, Cantón Portoviejo:** Suspensión del servicio a causa de problemas eléctricos. Se ha restablecido el abasteciendo al 70% de la ciudad.
- **Cantón Jipijapa:** Suspensión del servicio. Se distribuye provisionalmente tanqueros.
- **En Bolívar, en el cantón San Miguel:** El servicio de agua potable se mantiene en horario de 7 am a 7 pm, durante la jornada nocturna se está trabajando en el plan maestro de mejoramiento del sistema de agua potable en conducción y distribución.
- **En Chimborazo, cantón Alausí** Se abastece el servicio de agua potable en dos horarios, en la mañana de 05h00 am a 13h00 pm y en la noche de 18h00 pm a 22h00 pm.
- **En Carchi, en el cantón Tulcán:** Se reportan inundaciones, se informa que los sumideros no abastecen y taponamiento de pozos en la Av. Andrés Bello calles Río Bobo y San Juan sector la Rinconada. Adicionalmente, en la Ciudadela **Padre Carlos de la Vega** existe un colapso de una tubería de alcantarillado combinado que tiene alrededor de 30 años, se inició con un estudio técnico para dar solución.
- **En Pichincha, en el cantón Quito** Cortes de agua potable programados del 31 de mayo al 4 de junio en el sur de Quito y Valle de los Chillos. La suspensión se realiza para racionar el suministro de agua potable en los barrios abastecidos por la planta de tratamiento El Troje, Conocoto y Tesalia.
- **En Imbabura, en el cantón Otavalo** Debido a los trabajos operativos en la red de distribución de la parroquia Miguel Egas, previos al proyecto de adoquinado, habrá una suspensión programada del servicio de agua potable de 8h00 a 17h00. Una vez concluidos los trabajos, el servicio se restablecerá paulatinamente.
- En la Costa, en los embalses, el porcentaje de llenado:
 - En Guayas, el embalse Chongón: **98%**.
 - En Santa Elena, los embalses El Azúcar: **85%** y San Vicente: **101%**.
 - En Manabí, los embalses La Esperanza: **81%**, Poza Honda: **78%** y Río Grande: **71%**.
 - En El Oro, el embalse Tahuín: **95%**.

Entre los casos más relevantes ocurridos durante los últimos 15 días podemos mencionar los siguientes:

Zona 1

Esmeraldas

Por fuertes lluvias suscitadas la noche del 03/06/2023 y la madrugada del 04/06/2023, se produjo el desbordamiento de varios ríos que provocaron inundaciones en 6 cantones de la provincia.

En Rioverde se reportó el desbordamiento del río Rioverde, hasta el momento no se tienen eventos reportados.

En Esmeraldas, desbordamiento de los ríos Tabiazo y Teaone, provocaron las inundaciones en las parroquias Tabiazo, Simón Plata Torres, 05 de Agosto, Vuelta Larga y Esmeraldas; en la parroquia Tachina, un árbol cayó sobre el cableado eléctrico afectando las operaciones de la planta de captación del agua potable.

En Atacames, desbordaron los ríos Súa, Tonchigüe y La Unión, suscitándose inundaciones en varios sectores. El servicio de agua potable fue suspendido debido a fallas en la planta de captación.

En Muisne, los ríos Canuto, Matambal y Sucio se desbordaron; las parroquias Muisne y San Gregorio presentaron inundaciones.

Secretaría de Gestión de Riesgos

Dirección: CIS ECU 9-1-1, Av. Samborondón, Km 0,5

Código postal: 092302 / Samborondón-Ecuador

Teléfono: +593-4-259 3500

www.gestionderiesgos.gob.ec

En Quinindé, parroquias Cube y Viche se suscitaron inundaciones, por el desbordamiento de los ríos Cube, Viche y Blanco.

Cabe indicar que al momento los ríos están con tendencia a disminuir de nivel. El COE Provincial se encuentra en sesión en las instalaciones del ECU 911; COE Cantonal Esmeraldas y Atacames se encuentran activos.

Se encuentran activos los siguientes alojamientos temporales:

Esmeraldas: U. E Alfonso Quiñonez, U. E Camilo Borja, U. E Fausto Molina y la U.E Edilto Benett, se encuentra activa sin personas hasta el momento.

U. E León Febres Corderos (150 personas) de la parroquia Vuelta Larga.

Atacames: Gad Parroquial Súa (50 personas rescatadas.)

Al momento de manera preliminar las UGR cantonales reportan las siguientes afectaciones:

Cantón Esmeraldas:

- 2395 familias (10000 personas afectadas).
- 2395 viviendas afectadas.
- 1 bien público afectado (pared de la cárcel de varones).
- 7 establecimientos educativos afectados.

Cantón Atacames:

- 300 familias (1200 personas afectadas).
- 300 viviendas afectadas.
- 4 establecimientos educativos afectados.

Cantón Quinindé:

- 150 familias (350 personas afectadas).
- 150 viviendas afectadas.
- 4 establecimientos educativos afectados.

Cantón Muisne:

- 50 familias (200 personas afectadas); 4 familias (16 personas damnificadas).
- 50 viviendas afectadas.
- 6 establecimientos educativos afectados.

Cuerpo de Bomberos Esmeraldas, PP.NN., FF.AA. y Cruz Roja realizaron la evacuación de aproximadamente 530 personas, las mismas que se encuentran en la espera de ser albergados.

MSP instaló una Unidad Móvil para brindar atención pre hospitalaria en el sector 50 Casas, descartó afectaciones en centros de salud.

Fuerzas Armadas realizó sobrevuelo por las zonas afectadas con 1 helicóptero de reconocimiento y 2 de rescate. Policía Nacional brindó seguridad y protección en 50 Casas con un total de 120 policías.

CNEL suspendió del suministro eléctrico en el cantón Esmeraldas, el mismo que será reestablecido una vez se considere pertinente. Además, se reestableció el servicio de agua potable en los cantones Atacames, Esmeraldas y Rioverde. Mineduc informa suspensión de clases para el cantón.

- **Carchi/ Montúfar/ San José / Santa Rosa**, el 23/05/2023 por lluvias del 22/05/2023 en la noche, se produce la inundación e ingreso de flujos de lodo en varias viviendas y vías del sector. Al momento se encuentra habilitada en su totalidad, las familias afectadas se encuentran habitando en sus domicilios.
 - 9 familias y 36 personas afectadas.
 - 9 viviendas afectadas.
 - 10 aves muertas.
 - 150 metros de vía afectada.

SGR realizó la entrega de asistencia humanitaria. GAD Cantonal Montúfar realizó la limpieza de los flujos de lodo en las vías y evaluación inicial de necesidades. Cuerpo de Bomberos realizó los trabajos de evacuación del agua y flujos de lodo.

Secretaría de Gestión de Riesgos

Dirección: CIS ECU 9-1-1, Av. Samborondón, Km 0,5

Código postal: 092302 / Samborondón-Ecuador

Teléfono: +593-4-259 3500

www.gestionderiesgos.gob.ec

Zona 5

- **Bolívar/Caluma/ Caluma/ varios sectores, Santa Teresita, Caluma Viejo, Pita, Charquiyacu, Unión de Pacana, Hoyo Bravo, Agua Santa, Pasagua, Cumbillí Chico – Naranjapata, Cumbillí Chico (Y), Cumbillí Grande, Guayabal y Guamasungo.** El 25/05/2023, a causa de las lluvias registradas en los sectores, se produjo el desbordamiento de los ríos Caluma, Escaleras, Naranja Pata, Choripungo y los Esteros S/N y Pescado, del cual se registra varias viviendas y locales comerciales afectados por el ingreso de agua y lodo.

Con las siguientes afectaciones:

- 1 vivienda destruida (Pasagua)
 - 1 familia, 4 personas damnificadas
 - 57 viviendas afectadas por el ingreso de agua y lodo (de las cuales 15 en Pita, 5 en Charquiyacu, Unión de Pacana, Hoyo Bravo y Agua Santa, 37 en Pasagua)
 - 57 familias, 126 personas afectadas (de las cuales 15 familias de Pita; 5 familias 21 personas de Charquiyacu, Unión de Pacana, Hoyo Bravo y Agua Santa; 37 familias 105 personas de Pasagua, que se encuentran en las mismas viviendas)
 - 6.415 metros lineales de vía.
 - 21 bienes públicos afectados (9 alcantarillas, 2 postes, 1 cancha en Charquiyacu, Unión de Pacana, Hoyo Bravo y Agua Santa; 3 postes, 1 cementerio, 1 cancha, 1 iglesia en Pasagua; 3 alcantarillas en Cumbillí Chico (Y) y Cumbillí Grande.
 - 1 bien privado afectado (tuberías del agua en Pasagua)
 - 59 Ha de cultivos afectados (cacao y naranja)
 - 40 Ha de cultivos perdidos (cacao y naranja)
 - 43 animales afectados (porcinos y bovinos)
 - 12 animales muertos (porcinos y bovinos)
 - 8 productores afectados
- **Bolívar/Echeandía/Echeandía/El Malecón Alto**, por lluvias registradas en el sector la noche del 24 y madrugada del 25/05/2023, se produjo el aumento del **caudal del río Soloma** y originó el socavamiento de las bases de varias viviendas que se encuentran ubicadas a la ribera del río, ocasionando el colapso parcial y total de las viviendas perdiendo todos sus enseres del hogar, bienes privados afectados y un puente afectado en la aleta de la margen derecha. Se reunió el COE Cantonal Echeandía donde se detalla las siguientes resoluciones: 1. La fundación Viscarra ayudara a pagar el arriendo por un mes de las familias que no tienen donde pernoctar. 2. El lunes 29/05/2023, se prevé una reunión de COE Cantonal para analizar la propuesta que se declare en situación de Emergencia el Municipio del cantón Echeandía. 3. En la zona de las viviendas junto al Malecón se va a colocar vallas de seguridad y será controlado por Policía Nacional para evitar que ingresen a la zona afectada. Se reporta las siguientes afectaciones:
 - 3 viviendas destruidas
 - 10 viviendas afectadas
 - 3 familias damnificadas (se encuentran en hogares acogientes)
 - 10 familias afectadas (se encuentran en hogares acogientes)
 - 1 puente carrozable afectado
 - 2 bienes privados afectados (asociación de artesanos y asociación de artistas)SGR participó de la reunión del COE Cantonal y realizaron la entrega de Asistencia Humanitaria a las familias.
- **Bolívar/Las Naves/Las Naves/ varios sectores: La Playita y El Paraíso vía a Buenos Aires**, el 25/05/2023 se produjo el **desbordamiento del río Suquibi** afectando a viviendas por el ingreso de agua y lodo y dejó una persona fallecida en el sector La Playita debido al arrastre de la corriente. Además los propietarios de las viviendas afectadas realizaron trabajos de limpieza de los inmuebles. Se activo el COE Cantonal de Las Naves para la evaluación de las afectaciones y coordinar acciones de respuesta. afectaciones preliminares:
 - 1 persona fallecida (Adulto Mayor)
 - 3 viviendas destruidas
 - 3 familias damnificadas (se encuentran en hogar acogientes por el mismo sector)

Secretaría de Gestión de Riesgos

Dirección: CIS ECU 9-1-1, Av. Samborondón, Km 0,5

Código postal: 092302 / Samborondón-Ecuador

Teléfono: +593-4-259 3500

www.gestionderiesgos.gob.ec

- 30 viviendas afectadas (por ingreso de agua y lodo)
- 30 familias afectadas (se encuentran en las mismas viviendas)

SGR en conjunto con MIES Bolívar y alcaldesa de Las Naves realizaron la entrega de asistencia humanitaria a las familias damnificadas y afectadas.

- **Los Ríos/Ventanas/Zapotal/rcto. San Francisco - rcto. Estero Lindo - Río Suquibí**, el 25/05/2023, se reportó **desbordamiento del Río Suquibi**, mismo que deja varias viviendas afectadas. Personal técnico reportó que luego de realizar verificación de novedades en el lugar, indica que la persona fallecida es perteneciente a la Provincia de Bolívar, por lo que se actualiza la base de datos, actualmente las familias se mantienen en sus hogares, el río retornó a su caudal normal.
 - 225 viviendas afectadas
 - 225 familias afectadas
 - 767 personas afectados
 - 1 vivienda destruida
 - 1 familia damnificada
 - 3 personas damnificadas (casa acogientes)

GR en compañía de UGR Ventanas y Teniente Político de Zapotal se realizó la entrega de ayuda humanitaria el 26/05/2023. PPNN asistió al sitio para brindar seguridad y para realizar el levantamiento del cuerpo del fallecido con Medicina Legal.

- **Los Ríos/Babahoyo/La Unión/La Puntilla cdla. 5 de junio - La Cuarenta - 25 de diciembre - río Clementina**, por lluvias suscitadas en la madrugada del 25/05/2023, se reportó **desbordamiento del río Clementina**, mismo que afectó a varias viviendas del lugar. Actualmente las familias afectadas se mantienen en sus viviendas y el caudal del río Clementina se encuentra con tendencia a aumentar de nivel.
 - 82 viviendas afectadas.
 - 82 familias afectadas/254 personas afectadas.UGR realizó levantamiento de EVIN.

- **Los Ríos/Quinsaloma/Quinsaloma/Barrio Las Palmitas, 12 de octubre, Isla de Barbones - rcto. Estero de Damas, río Umbe, río Calabí, rcto. san Vicente, rcto. San Gabriel**, por lluvias del 25/05/2023, se reportó **desbordamiento de los ríos Umbe con río Calabí**, mismo que afectó a varias viviendas del cantón, en el lugar 1 persona adulta fue arrastrada por la corriente, misma que fue rescatada por personal bomberil de Quinsaloma, medicina legal movilizó el cuerpo de la fallecida hacia la morgue. Actualmente el caudal se encuentra en su nivel normal, las familias afectadas se mantienen en sus viviendas, se reporta las siguientes afectaciones
 - 53 viviendas afectadas
 - 53 familias afectadas
 - 196 personas afectadas
 - 2 viviendas destruidas
 - *2 familias damnificadas
 - 10 personas damnificadas (casa acogientes)
 - 2 bienes públicos destruidos (alcantarillados)
 - 1 puente afectado
 - 200 metros lineales afectados.
 - 1 persona fallecida (mujer adulta)

SGR realizó entrega de ayuda humanitaria en compañía de UGR Quinsaloma el 26/05/2023. Se coordina con MAG la inspección técnica para levantamiento de MAAPEA.

- **Los Ríos/Montalvo/La Esmeralda/La Nena Grande – río a varias viviendas** del lugar y provocando un socavamiento al costado de una vía de tercer orden en varios tramos, “Rcto. La Isla del Tesoro - rcto. El Mirador”, GAD cantonal colocó cintas en la vía afectada, la vía se mantiene parcialmente habilitada, las familias afectadas se mantienen en sus viviendas.
 - 25 viviendas afectadas
 - 25 familias afectadas, 75 personas afectadas

Secretaría de Gestión de Riesgos

Dirección: CIS ECU 9-1-1, Av. Samborondón, Km 0,5
Código postal: 092302 / Samborondón-Ecuador
Teléfono: +593-4-259 3500
www.gestionderiesgos.gob.ec

- 3800 metros lineales afectados.

UGR Montalvo realizó verificación de novedades en compañía de Cuerpo de Bomberos. Se coordinó con MAG levantamiento de MAAPEA.

- **Los Ríos/Montalvo/Montalvo/ cruce de La Esmeralda hacia la Maravilla - rcto. La Maravilla - rcto. Lola Grande - rcto. Lola Chica - sector. Ciudad Perdida - río Santa Rosa - río Cristal**, por lluvias de la madrugada del 25/05/2023, se reportó **desbordamiento del río Santa Rosa con el río Cristal**, provocando afectaciones en viviendas y en la vía de tercer orden que va La Esmeralda - la Maravilla. Las familias afectadas se mantienen en sus viviendas.
 - 959 viviendas afectadas
 - 959 familias afectadas/ 3790 personas
 - 460 metros lineales afectados

UGR Montalvo en compañía de Cuerpo de Bomberos asistieron al sitio para levantamiento EVIN. Se coordinó con MAG para el levantamiento de MAAPEA.

- **Guayas / Balao / Balao, Cabecera Cantonal / Varios Sectores (Miraflores, Bolívar y 9 de Octubre, y Brisas del Mar)**, por lluvias y las condiciones de pleamar registradas el 23/05/2023, se reportó el desbordamiento del río Balao. UGR Cantonal realizó trabajos de encauzamiento en el río. EL 23/05/2023 se realizó reunión del COE Cantonal, el cual se mantiene activo y recomienda la declaratoria de emergencia. Las familias afectadas se encuentran en sus mismos inmuebles, El nivel del río Balao se encuentra con tendencia a disminuir su caudal.
 - 25 viviendas afectadas (ingreso de agua)
 - 25 familias, 100 personas afectadas
 - Calles y avenidas con acumulación de agua

GAD Municipal en conjunto con El Cuerpo de Bomberos de Balao, sigue realizando trabajos de limpieza. GAD Cantonal realizará el respectivo seguimiento de la novedad.

Secretaría de Gestión de Riesgos

Dirección: CIS ECU 9-1-1, Av. Samborondón, Km 0,5

Código postal: 092302 / Samborondón-Ecuador

Teléfono: +593-4-259 3500

www.gestionderiesgos.gob.ec



Mapa de afectación por Época Lluviosa – eventos de mayor impacto en los últimos 15 días

Mapa de impacto - Detalle de eventos de mayor impacto en los últimos 15 días

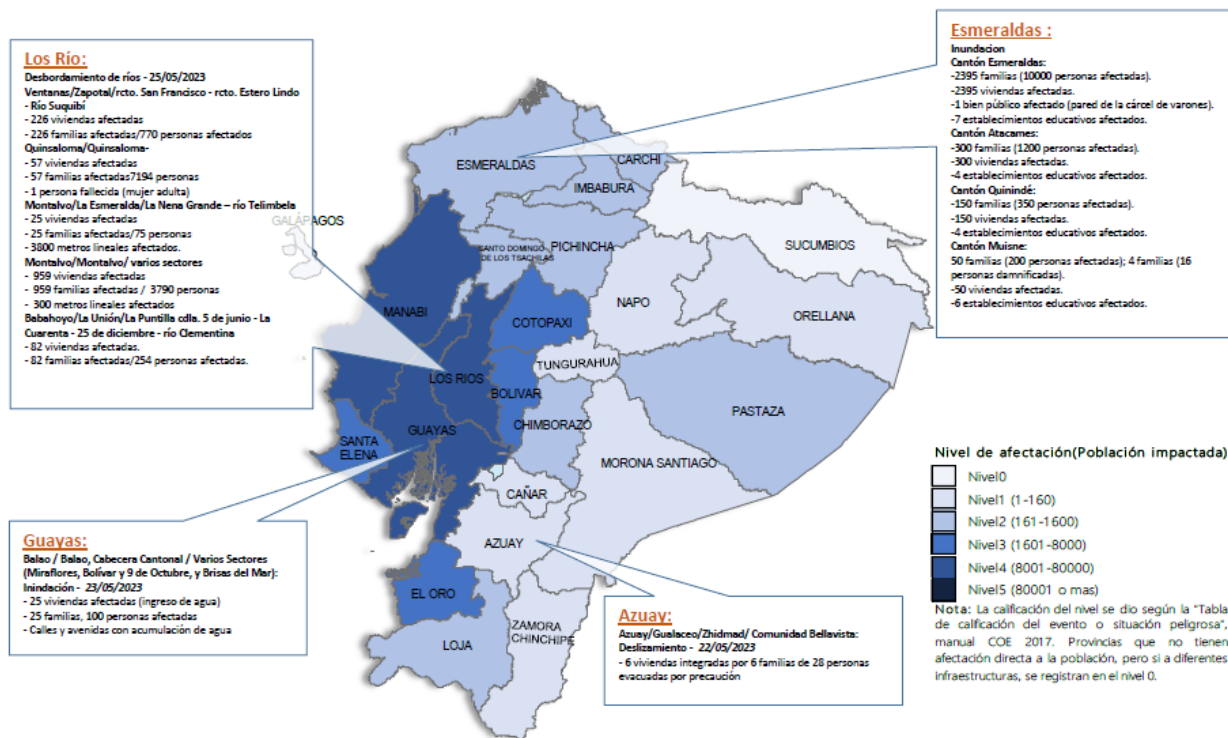

SitRep generado por la Dirección de Monitoreo de Eventos Adversos de la Secretaría de Gestión de Riesgos.

SitRep elaborado por:

Nombre: Cristian Mazorra - Analista de Monitoreo
 Correo electrónico: cristian.mazorra@gestionderiesgos.gob.ec
 Teléfono: 042593500 ext. 1630

SitRep aprobado por:

Nombre: Diego Ripalda - Director de Monitoreo de Eventos Adversos
 Correo electrónico: director.monitoreo@gestionderiesgos.gob.ec
 Teléfono: 042593500 ext. 1960

Para ser agregado o removido de esta lista de SitRep, por favor envíe un correo electrónico a sala.nacional@gestionderiesgos.gob.ec
 Para más información, visite nuestro sitio Web: <https://www.gestionderiesgos.gob.ec/informes-de-situacion-actual-por-eventos-adversos-ecuador/>

Secretaría de Gestión de Riesgos

Dirección: CIS ECU 9-1-1, Av. Samborondón, Km 0,5
 Código postal: 092302 / Samborondón-Ecuador
 Teléfono: +593-4-259 3500
www.gestionderiesgos.gob.ec