

SitRep No. 75 – Deslizamiento Casual - Alausí

INFORME DE SITUACIÓN NACIONAL

Este Informe cubre el periodo desde las 22:00 del 26.03.2023 a las 15:00 del 09.06.2023.

El próximo SITREP será emitido en las próximas 24 horas o en caso de generarse nueva información relevante.

1. Puntos importantes

- El 26/03/2023 se originó el deslizamiento de gran magnitud que transportó gran cantidad de material desde la zona alta de Casual hasta el colegio González Suárez, dejando un área afectada de 24.3 hectáreas.
- En cumplimiento al Decreto Ejecutivo No. 316 de fecha 6 de enero de 2022, donde se crea el "Bono de contingencia para personas afectadas por eventos de origen natural o antrópico", la Secretaría de Gestión de Riesgos ha solicitado al MIES que se active el Bono de contingencia para personas damnificadas por el deslizamiento conforme al levantamiento EVIN. El número de registros para bonos remitidos al MIES hasta la fecha es de 370, de los cuales se han entregado 207 bonos y 163 corresponden a personas miembros de familias que ya reciben algún tipo de bono del Estado, por lo que no pueden ser consideradas para la entrega de bono de contingencia. El PMA realizó la entrega de bonos a estas 163 familias.
- Según Resolución Nro. SGR-111-2023, el 10/4/2023 se cambió el NIVEL DE ALERTA AMARILLA A NARANJA, por movimientos en masa en el área de 214 hectáreas, que comprende el sector: Casual y los barrios: La Esperanza, Control Norte, Nueva Alausí, Pircapamba y Bua, del cantón Alausí, provincia de Chimborazo; considerando la continuidad de las grietas; el ingreso de agua a la masa de sedimentos deslizada tanto por las lluvias como por el colapso de la infraestructura vial y sanitaria; y, el carácter del evento activo con afectación inminente a la población e infraestructura.

NIVEL DE AFECTACIÓN

3

Calificación realizada con base al Manual del COE 2017. Este valor puede ascender o descender en función de la evolución y atención del evento.

2. Situación Hidrometeorológica actual.

PRONÓSTICO DEL TIEMPO METEOROLÓGICO

Viernes, 09 de junio 2023

Hora	Condiciones Meteorológicas	Fenómeno Atmosférico	Temperatura	Humedad	Dirección del viento
Mañana (07h00 a 12h00)	Nublado con claros		8° - 20° C	60 - 90 %	Convergencia de vientos
Tarde (13h00 a 18h00)	Nublado con claros	Chubascos	14° - 18° C		
Noche (19h00 a 06h00)	Despejado		10° - 13° C		

Sábado, 10 de junio de 2023

Condiciones Meteorológicas	Fenómeno Atmosférico	Temperatura	Humedad	Dirección del viento
Nublado con claros	Lloviznas aisladas	8° - 21° C	60 - 90 %	Noreste a oeste

Elaborado por: Proceso Desconcentrado Pastaza. K.M.M

De acuerdo con el Boletín Especial Meteorológico Nro. 67 de predicción y vigilancia de condiciones meteorológicas en la zona del cantón Alausí, emitido por el INAMHI, el sábado 10 de junio de 2023, se prevé como condiciones meteorológicas cielo nublado con claros, lloviznas aisladas.

3. Afectaciones - Resumen.

Hasta el corte de este informe se han registrado las siguientes afectaciones por este evento:

Afectación a Personas:					
	Personas afectadas:	***581		Personas fallecidas	*62
	Personas desaparecidas	**13		Personas heridas	44
	Personas damnificadas	***1034			

* 60 fallecidos recuperados en la zona 0 y 2 fallecidos en establecimientos de salud.

** Con fecha 09/06/2023 se mantiene la cifra de 13 personas desaparecidas, las labores de búsqueda continúan en la zona 0. Fuente DINASED

*** Total de personas afectadas y damnificadas levantadas a través del proceso EVIN Digital.

¹ Personas desaparecidas corresponde a personas extraviadas, conforme a lo establecido en la Ley Orgánica de Actuación de Personas Desaparecidas y Extraviadas.

Afectación a Viviendas:					
	Viviendas afectadas:	163		Viviendas destruidas:	*57

*Conforme al cruce de información catastral y censal se ha identificado preliminarmente 57 viviendas destruidas en la zona 0.

Secretaría de Gestión de Riesgos

Dirección: CIS ECU 9-1-1, Av. Samborondón, Km 0,5
 Código postal: 092302 / Samborondón-Ecuador
 Teléfono: +593-4-259 3500
 www.gestionderiesgos.gob.ec

Afectación a infraestructura:

Vías destruidas (kilómetros)



*Primer Orden:	1,12
**Segundo Orden:	1,20
Tercer Orden:	0,00
Total Vías destruidas (kilómetros):	2,32



Línea férrea destruida (kilómetros):

0,427

Infraestructura educativa



Unidades Educativas afectadas: **1** Unidad Educativa Federico González Suárez, presenta colapso del cerramiento e ingreso de tierra, rocas y material pétreo a las instalaciones y afectación a las baterías sanitarias.

Bienes Privados



Bienes privados afectados: **1**



Bienes privados destruidos: **2**

3 establecimientos turísticos con daños: Asadero Don Fausto - restaurante, pérdida total; Damada - Cafetería- pérdida total y Hostería Pircapamba - afectación parcial.

Bienes Públicos



Bienes públicos afectados: **25% de la red de alumbrado.**



Porcentaje de servicio de agua potable afectado: **60%** 300 metros de tubería de agua potable, provenientes de Plata de Pueblo Viejo en Tixán identificados al inicio del evento.



Porcentaje de servicio de alcantarillado afectado: **20%**

Bienes públicos destruidos: **2 (1 estadio y 1 coliseo).**

Superficie agrícola impactada (hectáreas)



Animales afectados: **230**



Afectación parcial: **20 hectáreas**
Afectación total o pérdida: **6 hectáreas**
Total de superficie agrícola impactada: **26 hectáreas**

Aproximadamente 6 hectáreas agropecuarias con pérdida total, en cultivos como pastos y maíz.
 Fuente: Unidades de Monitoreo - Instituciones del SNDGR. Fecha y hora de corte: 09/06/2023 - 15:00

Nota aclaratoria: Toda la información de cifras mostradas en el presente Informe está sujeta a variación en virtud del levantamiento continuo de información.

4. Alojamientos temporales activados

La SGR en apoyo al GAD Alausí activó los siguientes alojamientos temporales:

Cantón	Parroquia	Tipo	Nombre del Alojamiento Temporal	Personas Alojadas	Familias Alojadas	Estado
Alausí	La Matriz	Albergue	Iglesia La Matriz	-	-	Desactivado
		Albergue	Coliseo Municipal	21	7	Activado
		Refugio	Aypud**	-	-	Desactivado
		Albergue	Iglesia Ministro del Nuevo Pacto*	-	-	Desactivado
		Albergue	Asociación de Artesanos	-	-	Desactivado
TOTAL:				21	7	

Fuente: UGR, 09/06/2023, corte 15:00

*Las familias que estaban alojadas en la Iglesia: ministro del Nuevo Pacto se han trasladado a vivir en Riobamba.

**Las familias que se encontraban en el refugio de Aypud se han trasladado a vivir con familiares de acogida en la misma zona, el refugio temporal se encuentra desactivado.

5. Asistencia Humanitaria entregada

Para la implementación y atención de las familias en los alojamientos temporales, la SGR registra los siguientes implementos entregados:

Secretaría de Gestión de Riesgos

Dirección: CIS ECU 9-1-1, Av. Samborondón, Km 0,5
 Código postal: 092302 / Samborondón-Ecuador
 Teléfono: +593-4-259 3500
 www.gestionderiesgos.gob.ec

Fecha	Cama De Metal De 1 ½ Plaza	Colchón De Espuma Plaza Y Media	Juego De Sábanas	Cobija	Almohadas	Blombos	Kits De Vajilla Familiar (4)	Kit De Cocina Industrial Con Glp	Kits Complementarios De Menaje De Cocina Comunitario	Olla De 45 Lt. De Aluminio Con Tapa	Kit De Higiene Familiar
26/03/2023	100	100	100	300	200	30	50	3	3	6	-
27/03/2023	60	60	60	180	120	-	-	1	-	4	60
Total	160	160	160	480	320	30	50	4	3	10	60

Fuente: SGR, 09/06/2023, corte 15:00.

A continuación, se reporta asistencia humanitaria entregada por el SNDGR, la misma que se está entregando de manera permanente y conforme a la consolidación de fichas donde firman los beneficiarios. Los datos reportados son:

Fecha	Institución	Raciones Alimenticias No Percibibles	Raciones Alimenticias Percibibles	Raciones Alimenticias Para Animales	Kit de Aseo	Kit de Higiene	Kit de Frutas	Kit de Verduras	qq de papas	Galones de Agua	Cocineta	Kit de dormir	Frazadas	Trajes de Seguridad	Kit de Ropa	Otros	
29/3/2023	GAD Alausí	400	400		400												
30/3/2023		225	378		15		393	393	4	230				200	200	3	
31/3/2023		89	89														
2/4/2023		170	170														
1/4/2023		78	434														
4/4/2023		86	50														
5/4/2023		15	115			15	15										
6/4/2023		88	88	88	88	88	88			60				33			
8/4/2023		CB															15
11/4/2023			34	34													
12/4/2023	GAD Alausí	24	24														
13/4/2023		45	18	20		28							3				
14/4/2023		38	35	27		26											
14/4/2023	Cruz Roja Ecuatoriana					48										6	
15/4/2023	Asociación de Alauseños residentes en NY	50															
18/4/2023	GAD Alausí	6			6	6				6							
19/4/2023		106								106						163	
21/4/2023		22					22				1	6					
22/4/2023		2				2											
24/4/2023		144															
25/4/2023		129		9			29						1				
26/4/2023		24		8			16						2				
26/4/2023		MIES	56			56											
27/4/2023		GAD Alausí	88		4	58							4				
28/4/2023			12		3		7						1				
29/4/2023	71			10		10											
30/4/2023	62		9	10		10											
1/5/2023	54					54							1				
6/5/2023	Institución Privada		80													15	8
7/5/2023	GADM Riobamba	6				1											
7/5/2023	Iglesia Católica de	6															
9/5/2023	GAD Alausí	82		1		72											
9/5/2023	Visión Mundial	35															
10/5/2023	GAD Alausí	198	2	1		190											
10/5/2023	MIES	128										128					
11/5/2023	GAD Alausí	173	3			170						2					
17/5/2023	GAD Alausí	30	1													93	
19/5/2023	ACNUR				31												
19/5/2023	GAD Alausí															4	
22/5/2023	Familia de EEUU															8	
23/5/2023	GAD Alausí	60														4	
24/5/2023	GADMCA y MPCEIP	41															
24/5/2023	GAD Alausí	66	1														
25/5/2023	GAD Alausí	57															
26/5/2023	Cruz Roja Ecuatoriana				33	22										35	
27/05/2023					19	42											23
28/05/2023						20	16										30
30/05/2023	Samsung Ecuador en coordinación con el Comité Empresarial Ecuatoriano															23	
31/05/2023	GAD Alausí	50														6	
02/06/2023	GAD Alausí					3											
TOTAL		3130	1851	181	743	875	393	393	4	402	1	145	36	200	215	418	

Fuente: MTT4, GT3, 09/06/2023, corte 15:00.

Secretaría de Gestión de Riesgos

Dirección: CIS ECU 9-1-1, Av. Samborondón, Km 0,5
 Código postal: 092302 / Samborondón-Ecuador
 Teléfono: +593-4-259 3500
 www.gestionderiesgos.gob.ec



6. Declaratorias de emergencia vigentes:

10/abril/2023: Se definió la declaratoria de CAMBIAR EL NIVEL DE ALERTA AMARILLA A **NARANJA** por movimientos en masa en el área de 214 hectáreas, que comprende el sector: Casual y los barrios: La Esperanza, Control Norte, Nueva Alausí, Pircapamba y Bua, del cantón Alausí, provincia de Chimborazo, según Resolución Nro. SGR-111-2023.

7. COE activados y acciones de respuesta

- Se encuentran activados el COE Provincial de Chimborazo y el COE Cantonal de Alausí.
- GAD Municipal Rumiñahui hizo la entrega de un pluviómetro digital de alta precisión al GAD Cantonal Alausí, para que realice las mediciones de precipitaciones en tiempo real de su territorio.

ACCIONES DE RESPUESTA:

Al momento las instituciones articuladas, ejecutan las siguientes acciones:

MTT-1: Agua segura, saneamiento y gestión de residuos

- CB Alausí realiza la inspección del sector de la parte alta de la Zona 0 para realizar el mantenimiento de las mangueras, canales de las afluentes y vertientes de agua.
- Verificación continua del abastecimiento de agua potable, a través de la planta potabilizadora de agua cantonal, la cual se encuentra a cargo de la Jefatura de Agua Potable y alcantarillado y la Dirección de Obras Públicas del GAD Alausí.
- Verificación continua del abastecimiento de agua potable en la Comunidad de Aypud.
- Verificación en coordinación con el responsable de la MTT1 cantonal sobre la disposición final de los residuos sólidos en la cabecera cantonal de Alausí.

MTT-2: Salud y Atención Prehospitalaria

- MSP hasta el momento cumple 388 atenciones médicas en los alojamientos temporales, 1946 atenciones psicológicas, 103 brigadas pediátricas y 44 atenciones ambulatorias a lesionados.
- Articulación intersectorial para el apoyo psicológico a la población (Familiares víctimas).
- Evaluación de daños y análisis de necesidades de salud en situaciones de desastres Albergues (EDAN).
- Articulación interinstitucional para el apoyo psicosocial y atención a la Salud mental a las personas afectadas del SNDGR.
- Como parte de las actividades de promoción de la salud e igualdad se ha venido trabajando en temas de sensibilización sobre violencia basada en género, tipos de violencia, ruta de atención en posibles casos de violencia.
- El distrito de salud realiza coordinación interinstitucional (IESS. Hospital Móvil, Hospital Básico Alausí) para la captación, manejo y ruta de posibles casos de violencia y evitar la revictimización.
- Solicitud al presidente del COE de la activación de un lavamanos portátil en el punto cero.
- Articulación Intersectorial para la notificación de evacuación al barrio Casual.

MTT-3: Servicios Básicos esenciales

- La dirección distrital de Chimborazo está abasteciendo de combustible desde Alausí a todas las maquinarias pesadas y volquetas.
- GAD Alausí, en resolución de COE Cantonal, señala que dentro de competencias y con convenio proveerá de combustible a las instituciones que solicitan de manera oficial.
- El trabajo de la maquinaria se concentrará todos los días a las 6:30 de la mañana en la calle principal del Colegio González Suárez y recibirá instrucciones para el inicio de trabajos de exploración.
- MTT3 informa que al momento el volumen de material desalojado, desde el 1 de abril es:

Fecha	Volumen (m3)	Volquetas
1/4/2023	680	60
2/4/2023	1900	175
3/4/2023	2646	270
4/4/2023	2400	264
5/4/2023	1848	198
6/4/2023	0	0
7/4/2023	1262	119
8/4/2023	1394	145
9/4/2023	984	96
10/4/2023	2250	225
11/4/2023	2400	240
12/4/2023	2160	216
13/4/2023	1200	120

Secretaría de Gestión de Riesgos

Dirección: CIS ECU 9-1-1, Av. Samborondón, Km 0,5
 Código postal: 092302 / Samborondón-Ecuador
 Teléfono: +593-4-259 3500
 www.gestionderiesgos.gob.ec

Fecha	Volumen (m3)	Volquetas
14/4/2023	910	91
15/4/2023	576	48
16/4/2023	0	0
17/4/2023	540	54
18/4/2023	1020	102
19/4/2023	2240	224
20/4/2023	0	0
21/4/2023	0	0
22/4/2023	1360	140
23/4/2023	0	0
24/4/2023	1800	180
25/4/2023	1600	160
26/4/2023	0	0
27/4/2023	2250	225
28/4/2023	300	30
29/4/2023	150	15
30/4/2023	450	45
1/5/2023	300	30
2/5/2023	1700	170
3/5/2023	200	20
4/5/2023	500	50
5/5/2023	200	20
6/5/2023	250	25
7/5/2023	150	15
8/5/2023	1300	130
9/5/2023	250	25
10/5/2023	230	23
11/5/2023	150	15
12/5/2023	200	20
13/5/2023	100	10
14/5/2023	0	0
15/5/2023	150	15
16/5/2023	400	40
17/5/2023	300	30
18/5/2023	250	25
19/5/2023	100	10
20/5/2023	100	10
21/5/2023	100	10
*Del 22/05/2023 al 09/06/2023	0	0
TOTAL	41250	4135

Fuente: MTOP, 09/06/2023, corte 15:00.

*Durante este período no se ha desalojado el material ya que la escombrera llegó a su límite, MTOP realiza un análisis de una nueva escombrera para el desalojo del material.

MTT-4: Atención a la Población

SGR

- En coordinación con las instituciones que conforman la MTT-4, se planifica el proceso del cierre del alojamiento temporal, debido que ya está cumpliendo los 60 días de emergencia.
- Coordinación para la ejecución de actividades lúdicas con los niños del alojamiento temporal.
- Seguimiento a las personas damnificadas y afectadas, para lo cual genera un expediente por familia de los servicios atendidos.

CRUZ ROJA

- Realiza actividades lúdicas con los niños y niñas del alojamiento temporal.
- Apoyo Psicológico a personas damnificadas de las cuales 22 personas han sido atendidas.

JUNTA CANTONAL

- Realiza seguimiento a los niños y niñas que asistan a clases virtuales.
- Da seguimiento a las familias que se encuentran en el alojamiento temporal

VISIÓN MUNDIAL

- Realizó espacio amigable con niños y niñas del sector Aypud.
- Coordina una propuesta técnica de la obra de mitigación en el sector de Aypud.

MIES

- Reapertura el centro infantil Catanni.

MTT-5: Educación en emergencias

- Se realizó diferentes actividades lúdicas y recreativas por el día del niño con las Unidades de DECE (Departamento de Consejería Estudiantil) y UDAI (Unidad de Apoyo a la Inclusión) en las diferentes unidades educativas de Alausí.

Secretaría de Gestión de Riesgos

Dirección: CIS ECU 9-1-1, Av. Samborondón, Km 0,5

Código postal: 092302 / Samborondón-Ecuador

Teléfono: +593-4-259 3500

www.gestionderiesgos.gob.ec

- MINEDUC realizó la entrega de 44 tabletas a los estudiantes de las Unidades Educativas de: Ciudad de Alausí, San F. De Sales y González Suárez, además la entrega de 4 tabletas a los docentes de las instituciones anteriormente mencionadas.
- Cobertura de apoyo psicosocial al 7 de junio del 2023: 1433 estudiantes, 96 docentes, 6 autoridades y 340 padres de familia.
- Distrito 06D02 Alausí Chunchi Educación, informa que hoy 9 de junio los estudiantes terminarán clases de manera virtual.

MTT-6: Productividad y medios de vida

MPCEIP

- Coordinación de actividades establecidas por el COE.

MPCEIP y BANECUADOR

- Apoyo a usuarios del cantón Alausí en la generación del RUM (Registro Único de MiPymes) en la plataforma del MPCEIP para la postulación al programa de crédito 1X30 en Banecuador.

MINTUR

- Realizó la entrega de ropa en el albergue para los damnificados.
- Brindó atención a prestadores de servicios turísticos por concepto del 1x1000 en Guasuntos, Tolte y la Parroquia Matriz.

MAG

- Brindó atención a productores en la Oficina de Alausí y en territorio a productores de la Parroquia Tixán.
- Coordinó con los técnicos de campo seguro una capacitación para el día martes 13 de junio en la comunidad Cherlo cantón Guasuntos, con la finalidad de que los productores conozcan los beneficios de asegurar cultivos y semovientes.

BANECUADOR

En coordinación con el MAG realizó la consulta de buró de crédito de productores de Guasuntos.

MTT-7: Vivienda e Infraestructura

- Se han seleccionado un total de 57 beneficiarios los cuales vivían en la zona del deslizamiento quienes CUMPLEN con la NORMATIVA establecida, de los cuales:
 - 32 bonos de arrendamiento ya se han pagado.
 - 25 personas por tema de índole legal no cumplen con los requisitos establecidos.
- Se realiza recorrido técnico para revisión de incentivos de arrendamiento por emergencia entregados.
- Por parte de GAD Alausí se ha remitido a la Subsecretaria de suelos del MIDUVI los documentos correspondientes a los predios de los sectores de: Mulliquiz y Colaipud, para el correspondiente análisis de los mismos, con el objetivo de obtener el terreno que presenten las mejores condiciones para la reubicación de las familias afectadas.
- Se realiza el levantamiento de 47 fichas técnico sociales correspondientes al sector de Huigra
- Con fecha 17 de mayo del 2023 se inscribe la escritura de donación del predio de Mulliquiz a nombre el Ministerio de Desarrollo Urbano y Vivienda.
- Se concretó la transferencia de dominio del Predio de Mulliquiz de 1.2 Ha desde Petro Ecuador a MIDUVI, siendo debidamente notariado e inscrito dicha transferencia en el Registro de la Propiedad del GADM de Alausí. Lo que permitirá acelerar el proceso de construcción de viviendas a las familias afectadas. Se ha iniciado el proceso de TDRs para los estudios del Proyecto en Mulliquiz.

GT-1: Logística

- Se instalaron cercos de seguridad para evitar el ingreso de personas no autorizadas a la Zona 0.

GT-2: Seguridad y Control

FUERZAS ARMADAS:

- Proporcionan seguridad a los centros de acopio, con el fin de restringir el ingreso de personal no autorizado. Proporcionan seguridad física a los albergues, con el fin de precautelar la seguridad de las personas que residen en los mismos.

POLICÍA NACIONAL:

- Instalación de cercos de seguridad para evitar el ingreso de personas no autorizadas a la zona 0.
- Comunicar y socializar con la comunidad sobre la situación de riesgo que implica permanecer en la zona 0, motivo por el cual no se les permite el ingreso a los ciudadanos a la zona afectada, que por ningún motivo pueden estar en la zona 0.
- Permitir el paso de vehículos por la zona 0 en los horarios establecidos, debido que representa un riesgo latente para el personal que presta servicio en el lugar.
- Coordinación con personal de Fiscalía para inundar las piezas humanas que se encuentran en el vehículo isotérmico y la reubicación de las instalaciones para el tratamiento de los cuerpos encontrados.

GT-3: Búsqueda, salvamento y rescate

- Se activa las operaciones a las 6:30 en el Puesto de Comando de la Zona 0, liderado por Cuerpo de Bomberos de Alausí, con apoyo de CRAC Quito y Equipo de búsqueda y rescate de la Brigada Patria.
- Se continua con la remoción de escombros, búsqueda y recuperación de víctimas en la Zona 0.

Secretaría de Gestión de Riesgos

Dirección: CIS ECU 9-1-1, Av. Samborondón, Km 0,5

Código postal: 092302 / Samborondón-Ecuador

Teléfono: +593-4-259 3500

www.gestionderiesgos.gob.ec

8. Recursos movilizados

El día de hoy se encuentran movilizados los siguientes recursos:

Instituciones	Personal	Unidades de Emergencia	Vehículos	Vehículos Pesados	Maquinarias y Equipos	Drones	Herramientas	Canes
Cruz Roja Ecuatoriana (CRE)	2	0	1	0	0	0	0	0
Cuerpo de Bomberos	12	1	3	0	0	0	0	0
CRAC Quito	3	0	1	0	0	0	0	1
Equipo de búsqueda y rescate de la Brigada Patria (FFAA)	20	0	1	0	0	0	0	0
Fuerzas Armadas	53	1	1	5	17	1	0	0
GAD Cantonal	1	0	1	0	0	0	0	0
Junta Cantonal de Protección de Derechos	1	0	0	0	0	0	0	0
Ministerio de Desarrollo Urbano y Vivienda (MIDUVI)	1	0	0	0	0	0	0	0
Ministerio de Educación (MINEDUC)	3	0	0	0	0	0	0	0
Ministerio de Inclusión Económica y Social (MIES)	3	0	1	0	0	0	0	0
Ministerio de Producción, Comercio Exterior, Inversiones y Pesca (MPCEIP)	1	0	1	0	0	0	0	0
Ministerio de Agricultura y Ganadería	2	0	2	0	0	0	0	0
Instituto Ecuatoriano de Seguridad Social (IESS)	24	1	1	0	0	0	0	0
Ministerio de Salud Pública (MSP)	127	1	1	0	0	0	0	0
Ministerio de Transporte y Obras Públicas (MTOB)	9	0	0	6	0	0	0	0
Ministerio del Ambiente, Agua y Transición Ecológica (MAAE)	2	0	0	0	0	0	0	0
Policía Nacional del Ecuador (PN)	31	6	1	0	5	0	0	2
Secretaría de Gestión de Riesgos (SGR)	4	0	0	0	0	0	0	0
World Vision	6	0	3	0	0	0	0	0
Total	305	10	18	11	22	1	0	3

Fuente: PMU, 09/06/2023, corte 15:00.

9. Mapa Zona Afectada



Fuente: SGIAR- SGR. Fecha y hora de corte: 09/06/2023 15:00.

Secretaría de Gestión de Riesgos

Dirección: CIS ECU 9-1-1, Av. Samborondón, Km 0,5
 Código postal: 092302 / Samborondón-Ecuador
 Teléfono: +593-4-259 3500
 www.gestionderiesgos.gob.ec

POLÍGONO DE ALERTA NARANJA

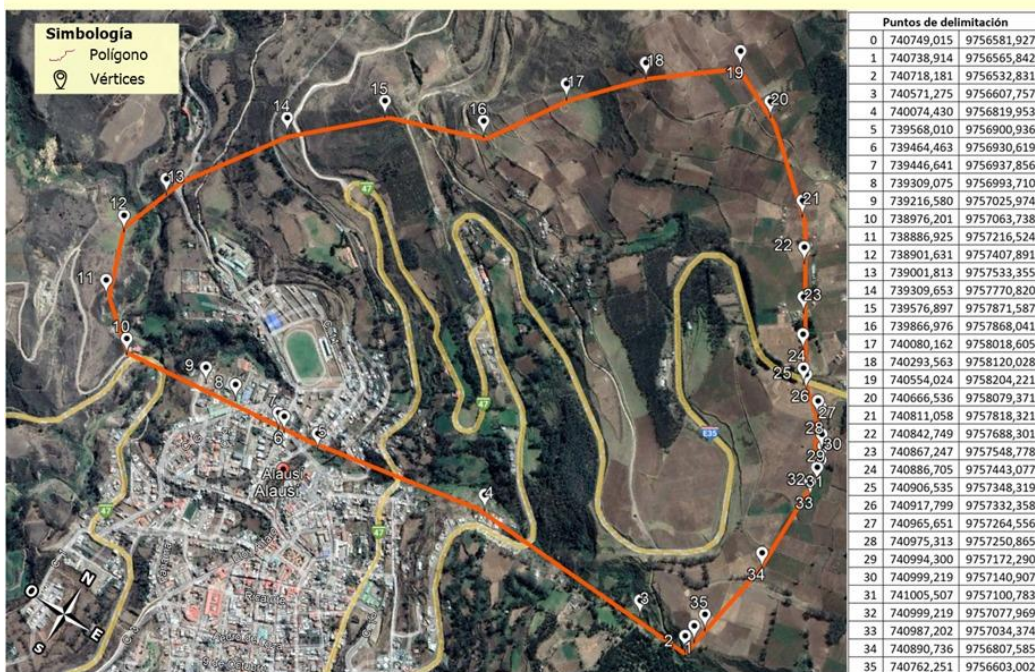

Fuente: SGIAR- SGR. Fecha y hora de corte: 09/06/2023 15:00.

MAPA DE POLÍGONOS FUERA DEL ÁREA DE ALERTA NARANJA

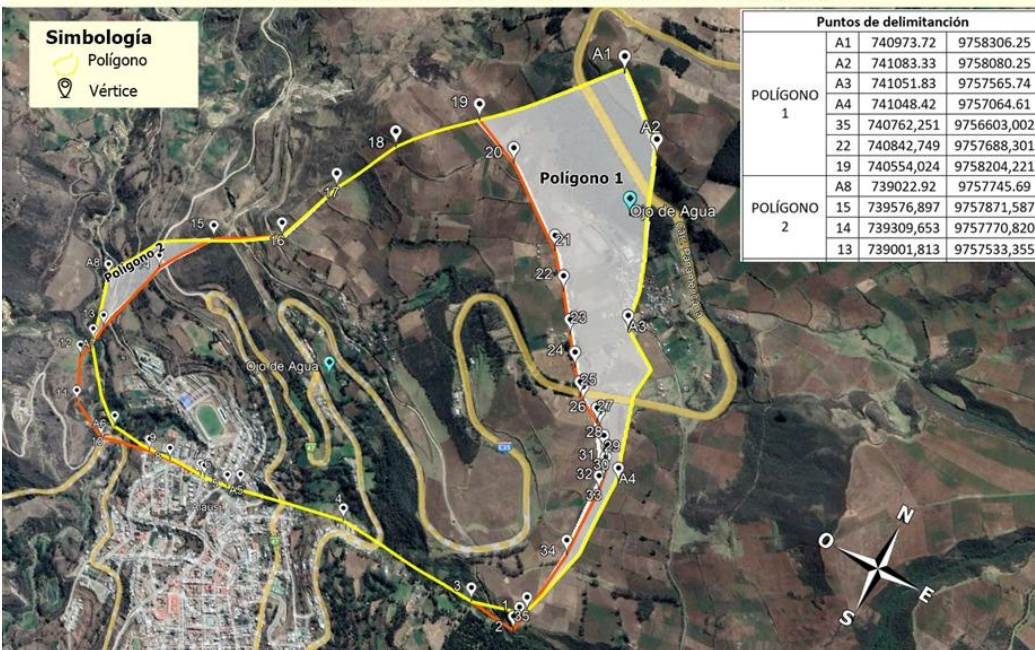

Fuente: SGIAR- SGR. Fecha y hora de corte: 09/06/2023 15:00.

SitRep elaborado por:

Nombre: Verónica Carrasco – Operador de la Umeva CZ3
 Correo electrónico: veronica.carrasco@gestionderiesgos.gob.ec
 Teléfono: 033700738

SitRep revisado por:

Nombre: Luis López – Analista de Sala de Situación CZ3
 Correo electrónico: luis.lopez@gestionderiesgos.gob.ec
 Teléfono: 033730684 ext. 9684

Nombre: Alan Mite – Analista de la Dirección de Monitoreo de Eventos Adversos
 Correo electrónico: alan.mite@gestionderiesgos.gob.ec
 Teléfono: 042593500 ext. 1960

Para ser agregado o removido de esta lista de SitRep, por favor envíe un correo electrónico a sala.nacional@gestionderiesgos.gob.ec
 Para más información, visite nuestro sitio Web: <https://www.gestionderiesgos.gob.ec/informes-de-situacion-actual-por-eventos-adversos-ecuador/>

Secretaría de Gestión de Riesgos

Dirección: CIS ECU 9-1-1, Av. Samborondón, Km 0,5
 Código postal: 092302 / Samborondón-Ecuador
 Teléfono: +593-4-259 3500
www.gestionderiesgos.gob.ec

