

SitRep No. 90 – Época Lluviosa

INFORME DE SITUACIÓN NACIONAL

Este Informe cubre el período de 01.01.2023 al 26.05.2023

El próximo SITREP será emitido el 28.05.2023 a las 15:00 o en caso de generarse nueva actividad relevante

1. Puntos importantes

- Desde el 1 de enero de 2023 hasta la fecha, 191 cantones se han visto afectados por 2.142 eventos peligrosos causados por época lluviosa.
- Los eventos peligrosos que se suscitan con mayor recurrencia son: las inundaciones (39,12%), deslizamientos (36,27%), colapsos estructurales (9,34%), socavamientos (5,42%), vendaval (4,72%), aluvión (2,29%), hundimiento (1,17%), tormenta eléctrica (0,84%), granizada (0,70%) y subsidencia (0,14%).
- Las provincias con mayores afectaciones a la población son: Guayas, Los Ríos, Manabí, Santa Elena, Bolívar, El Oro, Cotopaxi, Santo Domingo de Los Tsáchilas, Esmeraldas, Imbabura, Loja y Pichincha
- Se mantienen activos 8 alojamientos temporales para la atención a las personas afectadas y damnificadas por época lluviosa.

NIVEL DE AFECTACIÓN

4

Calificación realizada con base al Manual del COE 2017

2. Situación Hidrometeorológica actual.

Según el pronóstico regional del 26 de mayo se prevé, lluvias y lloviznas en el Callejón Interandino. Lluvias dispersas en el interior del litoral entre la noche del 26 y madrugada del 27 de mayo.

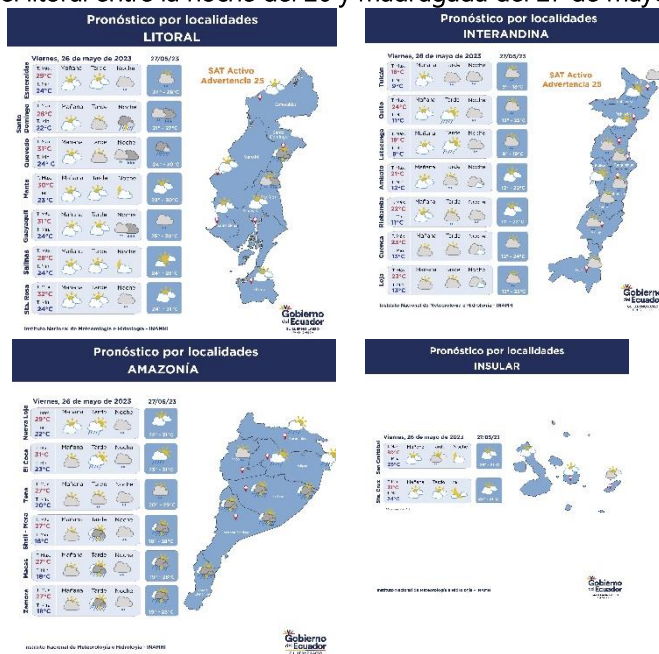

ESTADO DE CUERPOS DE AGUA.

En el seguimiento realizado por las Unidades de Monitoreo de la SGR, al momento se reporta 1 cuerpo de agua (río) desbordado y 1 cuerpo de agua con tendencia a aumentar de nivel:

3 Cuerpo de Agua desbordados					
Provincia	Cantón	Parroquia	Sector	Nombre del Río	
Guayas	Juján	Alfredo Baquerizo Moreno (Juján),	transito	Los amarillos	
1 Cuerpo de Agua con tendencia a aumentar de nivel					
Provincia	Cantón	Parroquia	Sector	Nombre del Río	
El Oro	Santa Rosa	Santa Rosa	cabecera cantonal	Río Santa Rosa	

Secretaría de Gestión de Riesgos

Dirección: CIS ECU 9-1-1, Av. Samborondón, Km 0,5
 Código postal: 092302 / Samborondón-Ecuador
 Teléfono: +593-4-259 3500
 www.gestionderiesgos.gob.ec



3. Eventos Peligrosos y Afectaciones - Resumen.













Desde el 01 de enero del 2023 a la fecha, por la época lluviosa se han registrado 2.142 eventos peligrosos, distribuidos de la siguiente manera:

No.	Provincia	No. De Eventos	Aluvión	Colapso Estructural	Deslizamiento	Granizada	Hundimiento	Inundación	Socavamiento	Subsidencia	Tormenta Eléctrica	Vendaval
1	Guayas	399	0	57	26	0	0	258	20	0	3	35
2	Pichincha	268	4	28	163	5	1	53	6	0	7	1
3	Manabí	175	5	9	42	0	5	104	1	2	0	7
4	El Oro	150	2	15	75	0	0	40	14	0	2	2
5	Bolívar	148	10	5	93	0	7	26	7	0	0	0
6	Los Ríos	142	0	10	5	0	0	80	16	0	0	31
7	Esmeraldas	133	1	13	39	0	3	73	3	0	1	0
8	Imbabura	99	4	11	50	1	2	21	7	0	2	1
9	Loja	97	2	8	59	0	1	22	4	1	0	0
10	Azuay	81	0	8	43	6	0	19	5	0	0	0
11	Santo Domingo De Los Tsáchilas	75	1	10	22	0	0	30	1	0	2	9
12	Napo	56	6	2	31	0	1	5	7	0	0	4
13	Santa Elena	52	0	10	5	0	0	31	4	0	0	2
14	Chimborazo	47	5	2	29	0	2	6	3	0	0	0
15	Cotopaxi	45	1	4	16	0	0	16	6	0	0	2
16	Morona Santiago	36	4	1	16	0	0	9	3	0	0	3
17	Carchi	34	2	1	17	0	0	11	3	0	0	0
18	Cañar	33	0	2	13	3	0	13	2	0	0	0
19	Zamora Chinchipe	18	1	1	8	0	0	6	0	0	0	2
20	Tungurahua	16	0	2	7	0	3	3	1	0	0	0
21	Pastaza	15	0	0	7	0	0	7	0	0	0	1
22	Orellana	15	0	0	9	0	0	2	3	0	0	1
23	Galápagos	5	1	0	1	0	0	2	0	0	1	0
24	Sucumbíos	3	0	1	1	0	0	1	0	0	0	0
Total general		2142	49	200	777	15	25	838	116	3	18	101

Fuente: Unidades de Monitoreo - SNDGR. 26/05/2023 10:00

Por los eventos detallados en la tabla anterior, se han registrado las siguientes afectaciones:

4. Eventos Peligrosos y Afectaciones - Resumen.

Afectación a Personas:					
	Fallecidos:	36		Heridos:	54
	Personas afectadas:	96.718		Personas damnificadas:	1.067
Afectación a Viviendas:					
	Viviendas afectadas:	21.085		Viviendas destruidas:	168
Afectación a servicios básicos esenciales e infraestructura:					
Vías afectadas (kilometros)		Superficie agrícola impactada (hectáreas)			
	Primer Orden:	28,44		Afectación parcial:	19.506,15
	Segundo Orden:	17,51		Afectación total o pérdida:	8.167,72
	Tercer Orden:	23,08		Total de superficie agrícola impactada:	27.673,87
Total Vías afectadas (kilometros):		69,04			
Estructura educativa		Infraestructura de salud			
	Unidades Educativas con daño funcional:	883		Establecimientos de Salud afectados:	51
	Unidades Educativas con daño estructural:	225		Establecimientos de Salud destruidos:	0

Secretaría de Gestión de Riesgos

Dirección: CIS ECU 9-1-1, Av. Samborondón, Km 0,5
 Código postal: 092302 / Samborondón-Ecuador
 Teléfono: +593-4-259 3500
 www.gestionderiesgos.gob.ec

Total de unidades impactadas: 1.108 Total de establecimientos de salud impactados: 51

Bienes Públicos					
	Bienes públicos afectados:	155		Puentes afectados:	61
	Bienes públicos destruidos:	37		Puentes destruidos:	50

Fuente: Unidades de Monitoreo - SNDGR. 26/05/2023 10:00

Nota aclaratoria: Toda la información de cifras mostradas en el presente Informe, está sujeta a variación en virtud del levantamiento continuo de información.

5. Detalle de afectaciones por provincias (de 1 de enero del año 2023 a la fecha).

No.	Provincia	No. Evento	Fallecidos	Heridos	Personas Impactadas	Familias afectadas	Familias Damnificadas	Viviendas Afectadas	Viviendas Destruidas	Establecimientos De Salud Afectados	Puentes Afectados	Puentes Destruidos	Bienes Públicos Afectados	Bienes Públicos Destruidos	Bienes Privados Afectados	Bienes Privados Destruidos	Km. Lineales De Vías Afectadas	Ha Cultivo Afectados	Ha Cultivo Perdidos	Animales Afectados	Animales Muertos
1	Guayas	399	2	0	36231	10008	40	8259	38	4	9	0	15	0	17	0	1,216	9881,5	5561	1340	100
2	Los Ríos	142	2	0	29061	8179	21	7399	22	4	9	2	4	1	4	0	14,98	2120	840	0	0
3	Manabí	175	4	0	11321	3005	59	2761	17	3	1	0	7	0	2	0	1,608	5820	1140	1390	25800
4	Santa Elena	52	0	3	6732	1709	16	602	7	4	1	0	2	0	4	0	0,449	284	207	0	0
5	Bolívar	148	1	0	3320	894	16	119	17	1	16	4	29	3	17	6	14,964	50,75	32,7	206	262
6	El Oro	150	0	0	2347	719	58	669	2	2	5	10	15	1	9	2	1,9	787,7	41,5	105	52
7	Cotopaxi	45	0	1	2265	588	7	37	7	0	4	7	3	0	1	0	4,088	320	184,25	15	7050
8	Santo Domingo De Los Tsáchilas	75	0	0	1349	352	9	254	9	1	1	1	4	4	2	0	0,718	20	1,2	0	51
9	Esmeraldas	133	3	3	1328	329	4	299	5	28	1	3	9	2	4	0	1,214	0	0	0	0
10	Imbabura	99	2	5	849	248	8	180	7	1	0	1	6	10	32	3	8,83	8,65	20,32	93	99
11	Loja	97	0	3	818	213	60	98	24	0	1	8	2	1	51	3	1,446	145	70	0	0
12	Pichincha	268	10	30	701	209	7	243	2	0	3	4	33	2	88	0	5,831	0	0	130	160
13	Chimborazo	47	4	2	552	149	1	37	1	0	1	0	4	1	6	0	1,668	13,5	30	120	170
14	Pastaza	15	0	0	279	151	1	3	1	0	0	0	0	0	2	0	0,234	0	7	0	0
15	Napo	56	1	0	155	47	2	21	3	0	3	3	6	1	6	0	1,461	0,05	0	0	6431
16	Azuay	81	1	1	134	13	2	14	3	1	0	1	3	1	20	1	2,96	0	0	0	0
17	Morona Santiago	36	3	2	113	29	1	23	1	0	3	3	3	0	8	0	3,054	42	10	0	34
18	Carchi	34	3	1	88	23	1	22	1	0	0	0	4	4	0	0	1,26	0	0	0	11
19	Zamora Chinchipe	18	0	0	78	55	0	28	0	0	0	2	2	0	9	3	0,297	0	0	0	0
20	Cañar	33	0	0	38	8	1	7	1	2	1	1	1	4	1	2	0,54	0	0	0	0
21	Tungurahua	16	0	1	16	5	0	6	0	0	1	0	1	0	0	0	0,161	0	0	0	300
22	Galápagos	5	0	2	6	2	0	2	0	0	0	0	1	0	2	0	0	0	0	0	0
23	Orellana	15	0	0	4	2	0	2	0	0	1	0	1	0	0	0	0,14	0	0	0	0
24	Sucumbios	3	0	0	0	0	0	0	0	0	0	0	0	1	0	0	0,03	13	22,75	0	0
Total	Total general	2142	36	54	97785	26937	314	21085	168	51	61	50	155	37	284	20	69,049	19506,15	8167,72	3399	40520

Fuente: Unidades de Monitoreo - SNDGR. 26/05/2023 10:00

Personas impactadas incluye personas afectadas y damnificadas.

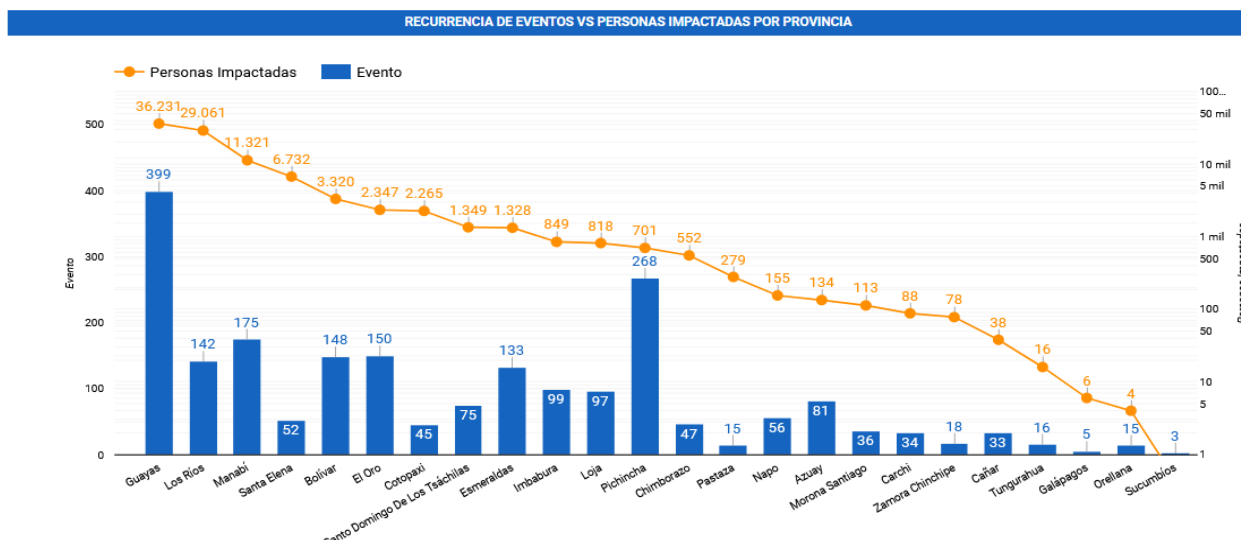

Fuente: Unidades de Monitoreo - SNDGR. 26/05/2023 10:00

Secretaría de Gestión de Riesgos

Dirección: CIS ECU 9-1-1, Av. Samborondón, Km 0,5
Código postal: 092302 / Samborondón-Ecuador
Teléfono: +593-4-259 3500
www.gestionderiesgos.gob.ec

A continuación, se presenta el detalle de personas fallecidas a causa de eventos relacionados con la época lluviosa desde enero 2023:

Provincia	Cantón	Parroquia	Sector	Evento	Fecha del Evento	No. de fallecidos	Descripción
Bolívar	Las Naves	Las Naves	La Playita	Inundación	25/05/2023	1	Debido al desbordamiento del río Suquibi, resultó viviendas destruidas, afectadas por el ingreso de agua y lodo y dejó una persona fallecida.
Los Ríos	Quinsaloma	Quinsaloma	Varios sectores	Inundación	25/05/2025	1	Por desbordamiento de los ríos Umbe con río Calabí, mismo que afectó a viviendas y persona adulta fue arrastrada por la corriente.
Esmeraldas	Esmeraldas	Luis Tello	Mirador El Regocijo	Deslizamiento	30/04/2023	1	Por fuertes lluvias, se suscitó un colapso estructural en una vivienda de construcción de hormigón, una pared de la vivienda cayó sobre una persona, provocando su deceso.
Pichincha	Cayambe	Olmedo	Yanahurco	Tormenta Eléctrica	24/04/2023	3	A causa de una tormenta eléctrica se registró el impacto a 5 personas, de las cuales 2 fueron heridas y 3 fallecieron.
Imbabura	Cotacachi	Imantag	Imantag	Deslizamiento	22/04/2023	2	A causa de las fuertes lluvias se suscitó un deslizamiento que provocó el colapso estructural de una vivienda, en su interior se encontraban 2 menores de edad que fallecieron.
Guayas	Guayaquil	Tarqui	Coop. El Fortín, Bloque 7	inundación	15/04/2023	1	Por la fuerte lluvias una persona fue arrastrada, PPNN realizó la búsqueda la misma que fue encontrada sin signos vitales
Pichincha	San Miguel de los Bancos	San Miguel de los Bancos	Recinto San Pedro	Tormenta Eléctrica	11/04/2023	2	A causa Tormenta Eléctrica (rayo) dos personas fallecieron.
Pichincha	Cayambe	Cangahua	San José de Gualimburo.	Tormenta Eléctrica	08/04/2023	2	La caída de rayo afectó a 5 personas, dos personas fallecieron y tres personas resultaron heridas.
Manabí	Portoviejo	San Pablo	Varios Sectores	Inundación	30/03/2023	1	Una persona cae al alcantarillado; CB y PPNN informaron que en el Sector Milagro de la Parroquia Picoazá fue encontrado un cuerpo sin vida flotando en el río.
Guayas	Naranjal	San Carlos	Barrio San José, Hacienda La Indiana	Tormenta Eléctrica	22/03/2023	1	Se reporta un fallecido por alcance de un rayo; DINASED confirmó la novedad y realizaron los trabajos correspondientes para el levantamiento del cadáver
Pichincha	San Miguel de los Bancos	Mindo	Recinto El Cinto	Deslizamiento	16/03/2023	1	Una persona de sexo masculino falleció al ser arrastrado por el alud.
Azuay	Gualaceo	Gualaceo	Puente Certag	Deslizamiento	14/03/2023	1	Deslizamiento afectó a una vivienda y como resultado existe 1 persona fallecida y otra resultó herida.
Pichincha	Mejía	Manuel Cornejo Astorga	km 57, vía – Alóag [E20]	Deslizamiento	13/03/2023	1	Deslizamiento de tierra y escombros que arrastró el vehículo y atrapó al conductor.
Manabí	Chone	Chone	Varios sectores	Inundación	07/03/2023	1	Una persona fue arrastrada por la corriente del desvío del Río Mosquito.
Manabí	Chone	Santa Rita	Café Color Tierra	Deslizamiento	07/03/2023	2	Deslizamiento causó el colapso total de una vivienda. CB encontró a dos personas fallecidas dentro de la vivienda.
Los Ríos	Babahoyo	Febres Cordero/	Rcto. San José del Edén	Vendaval	28/02/2023	1	Debido a fuertes vientos se destruyó una vivienda de caña y madera donde su único habitante fue encontrado bajo los escombros.
Chimborazo	Pallatanga	Pallatanga	Caserío Guapo	Aluvión	21/02/2023	4	El evento afectó dos bienes privados en donde se encontraron 4 personas fallecidas.
Esmeraldas	San Lorenzo	Alto Tambo	Puente de Lita a San Lorenzo	Inundación	18/02/2023	2	Debido al desbordamiento de una quebrada, dos personas que transitaban en motocicleta por un puente fueron arrastradas al río Lita.
Morona Santiago	Sucúa	Asunción	Recinto Ferial de Asunción	Deslizamiento	13/02/2023	3	El incremento del caudal del río Tutanangoza, ocasionó que un vehículo y sus ocupantes (7 personas) sean arrastrados por la corriente.
Napo	El Chaco	Gonzalo Díaz de Pineda	Vía E45, San Luis- El Reventador	Deslizamiento	12/02/2023	1	El deslizamiento arrastró a 5 vehículos en el sector el Reventador, una persona que se quedó atrapada y falleció.
Carchi	Espejo	El Goaltal	Las Juntas	Deslizamiento	22/01/2023	1	Se destruyó una vivienda, dentro de la cual se encontraba la propietaria quien quedó enterrada bajo los escombros.
Pichincha	Quito	Quitumbe	Antonio José de Sucre y Cóndor	Colapso Estructural	18/01/2023	1	El colapso de una pared que se encontraba en construcción causó 3 personas heridas y 1 fallecida.
Carchi	Montúfar	San José	Ingreso sur de Montúfar, [vía E35]	Deslizamiento	11/01/2023	2	Un grupo de obreros realizaban trabajos de instalación de alcantarillado y 2 personas quedaron atrapadas y fallecieron instantáneamente.
Total						36	

6. Alojamientos temporales activos.

Para la atención a las personas afectadas/damnificadas eventos peligrosos al momento se encuentran activos 8 alojamientos temporales:

No	Provincia	Cantón	Parroquia	Nombre Del Sitio De Alojamiento	Fecha de Apertura	Familias	Personas
1	Azuay	Santa Isabel	Santa Isabel (Chaguarurco)	Centro Comunitario De San Isidro	1/4/2023	39	112
2	Cañar	Biblián	Biblián	Casa Comunal Cuitun	10/3/2023	2	6
3	Cotopaxi	Pangua	Moraspungo	Casa Comunal	20/3/2023	1	6
4	Guayas	Colimes	Colimes	Centro Diurno Santa Rosa	26/4/2023	1	5
5		Santa Lucía	Santa Lucía	Alojamiento Temporal/ Municipal Santa Rosa	17/4/2023	18	49
6	Loja	Macará	Macará	Casa Comunal María Auxiliadora	26/4/2023	1	5
7	Los Ríos	Montalvo	Montalvo	Alojamiento Temporal	14/03/2023	8	25
8	Pichincha	Mejía	Manuel Cornejo Astorga	Casa del Adulto Mayor	23/3/2023	3	11
Total						73	219

Fuente: Unidades de Monitoreo - SGR. 26/05/2023 10:00

Secretaría de Gestión de Riesgos

Dirección: CIS ECU 9-1-1, Av. Samborondón, Km 0,5
 Código postal: 092302 / Samborondón-Ecuador
 Teléfono: +593-4-259 3500
 www.gestionderiesgos.gob.ec

7. Asistencia humanitaria.

En cuanto a asistencia humanitaria entregada por parte de la Secretaría de Gestión de Riesgos se registra:

No.	Provincia	Kit Complementario De Alimentos	KPRH Para 3 Días	Raciones Alimenticias 24 h	Galletas	De Aseo Personal	Toallas De Baño	Botas De Caucho	Camas	Cobijas/ Frazadas	Colchones	Kit De Dormir	Kit De Cocina	Kit De Vajilla	Cocinetas	Mosquiteras, Redes De Cama	Kit De Limpieza (Albergue)	Kit Complementario De AT	Kit M De Cocina Para AT	Mascarillas	Tanque De 2500 L	Bidones Para Agua	Purificadores De Agua	Saquillos	Otros
1	Azuay	26	0	0	0	0	0	0	0	5	5	95	3	32	0	0	0	0	0	0	0	2	0	0	56
2	Bolívar	109	75	0	0	13	0	0	0	0	5	47	0	14	0	10	0	0	0	0	0	0	0	0	5
3	Cañar	8	0	0	0	0	0	0	0	8	8	0	0	8	0	0	0	0	0	0	0	8	0	0	112
4	Carchi	18	0	0	0	11	0	0	0	13	6	0	0	11	0	0	6	0	0	0	1	0	0	0	26
5	Chimborazo	17	2	20	0	0	0	0	0	16	0	23	0	6	0	0	2	0	0	0	0	0	0	0	23
6	Cotopaxi	9	11	0	0	0	0	0	0	26	0	40	0	20	0	0	5	0	0	0	0	0	0	0	20
7	El Oro	35	78	0	0	0	0	0	0	111	111	0	0	0	0	0	0	0	0	0	0	0	22	0	222
8	Esmeraldas	53	125	0	0	31	0	0	0	0	11	0	0	0	0	0	0	0	0	45	0	0	0	0	44
9	Guayas	249	1030	0	0	156	0	51	65	3	18	226	0	139	2	98	10	0	0	0	0	0	0	0	50
10	Imbabura	112	29	0	0	138	0	0	0	36	36	0	0	12	0	0	11	0	0	0	0	0	0	0	72
11	Loja	32	0	0	0	0	0	0	0	45	40	0	0	25	0	0	0	0	0	0	0	0	28	0	135
12	Los Ríos	526	257	0	0	69	0	0	0	0	0	76	0	38	0	2	3	0	0	0	0	0	0	1000	0
13	Manabí	557	972	0	0	351	0	0	76	160	302	0	0	79	0	558	135	8	0	0	0	323	0	0	2810
14	Morona Santiago	22	120	0	0	0	0	0	0	0	0	33	0	22	0	0	0	0	0	0	0	21	0	0	59
15	Napo	0	0	0	0	0	0	0	0	13	13	0	0	4	0	0	4	0	0	0	0	0	0	0	26
16	Pastaza	1	0	0	0	0	1	0	0	0	0	5	0	3	0	5	0	0	0	0	0	0	0	0	0
17	Pichincha	0	14	0	0	0	0	0	0	0	0	40	0	0	0	0	31	0	0	0	0	0	0	0	0
18	Santa Elena	5	97	0	4	34	0	0	60	0	0	80	0	45	0	0	0	0	1	0	0	0	0	0	2
19	Santo Domingo de Los Tsáchilas	6	21	0	0	29	0	0	132	0	142	0	0	196	0	22	0	0	0	0	0	0	0	0	80
20	Tungurahua	1	0	0	0	0	0	0	0	2	0	2	0	1	0	0	1	0	0	0	0	0	0	0	0
Suma total		1786	2831	20	4	832	1	51	333	438	697	667	3	655	2	695	208	8	1	45	1	354	50	1000	3742

Fuente: Unidades de Monitoreo - SGR. 26/05/2023 10:00

En cumplimiento al Decreto Ejecutivo N° 316 de fecha 6 de enero de 2022, donde se crea el "Bono de contingencia para personas afectadas por eventos de origen natural o antrópico", la Secretaría de Gestión de Riesgos ha solicitado al MIES se active el Bono de Contingencia para personas damnificadas por la época lluviosa conforme al levantamiento EVIN, como se detalla a continuación:

Provincia	Cantón	Aluvión	Colapso Estructural	Deslizamiento	Incendio Estructural	Inundación	No. De Bonos Solicitados
Bolívar	Caluma	0	0	0	0	1	1
	San Miguel	0	0	1	0	0	1
Carchi	Espejo	0	0	1	0	0	1
Chimborazo	Alausí	0	0	253	0	0	253
El Oro	El Guabo	0	0	0	0	0	0
	Machala	0	0	0	0	0	0
	Pasaje	0	0	0	0	0	0
	Portovelo	0	0	0	0	6	6
	Santa Rosa	0	0	0	0	54	54
Guayas	Alfredo Baquerizo Moreno (Juján)	0	0	0	0	150	150
	Balzar	0	0	0	0	85	85
	Guayaquil	0	0	0	0	0	0
	Milagro	0	0	0	0	297	297
	Naranjal	0	0	0	0	0	0
	Playas	0	0	0	0	100	100
Imbabura	Cotacachi	4	0	0	0	0	4
Loja	Ibarra	0	1	1	0	0	2
	Chaguarpamba	0	0	0	0	27	27
Los Ríos	Puyango	0	0	0	0	27	27
	Baba	0	0	0	0	1046	1046
	Babahoyo	0	0	0	0	558	558
Los Ríos	Montalvo	0	0	0	0	363	363

Secretaría de Gestión de Riesgos

Dirección: CIS ECU 9-1-1, Av. Samborondón, Km 0,5
Código postal: 092302 / Samborondón-Ecuador
Teléfono: +593-4-259 3500
www.gestionderiesgos.gob.ec

Provincia	Cantón	Aluvión	Colapso Estructural	Deslizamiento	Incendio Estructural	Inundación	No. De Bonos Solicitados
	Quevedo	0	0	0	0	176	176
	Quinsaloma	0	0	0	0	92	92
	Valencia	0	0	0	0	300	300
	Vinces	0	0	0	0	366	366
Manabí	Bolívar	0	0	28	0	0	28
	Chone	0	0	0	0	39	39
	Jipijapa	0	0	0	0	4	4
	Pedernales	0	0	0	0	16	16
	Sucre	0	0	0	0	9	9
	Salinas	0	0	0	0	124	124
Santo Domingo De Los Tsáchilas	Santo Domingo	0	0	0	0	113	113
Sucumbios	Sucumbios	0	0	0	1	1	1
Suma total		4	1	284	1	3953	4243

Fuente: Unidades de Monitoreo - SNDGR. 26/05/2023 10:00

A continuación, se reporta asistencia humanitaria entregada por el SNDGR:

No.	PROVINCIA	Kit Complementario De Alimentos	Kit De Primera Respuesta (Kprn)	Raciones Alimenticias 24 Horas	Refrigerio	De Aseo Personal	Kit De Vestir	Pañal Bebé	Toallas De Baño	Carnas	Botas De Caucho	Cobijas/Frazadas	Cochones	Kit De Dormir	Kit De Cocina	Kit De Vigilia	Cocinetas	Mosquiteras, Redes De Cama	Kit De Limpieza (Albergue)	Kit Menaje De Cocina para AT	Agua En Recipientes No Reutilizable (Gal)	Agua Distribuida En Tanqueros Gal (Potable)	Tanque De 2000 L	Bidones Para Agua	Saquillos Control De Inundaciones	Láminas De Zinc	Techo de Eternit	Carpas	Clavos Lb.	Lomas o Plásticos De Techo	Cemento	Kit Escolar	Otros		
1	Azuay	0	0	0	0	0	0	0	0	0	0	0	0	0	0	0	0	0	0	0	0	0	0	0	0	0	0	0	0	0	0	0	0	2	
2	Bolívar	1	0	0	0	43	148	0	0	0	0	0	2	0	0	5	4	0	0	0	520	0	0	0	0	0	0	0	0	0	0	0	0	0	189
3	Carchi	1	0	0	0	0	1	0	0	0	0	0	0	0	0	0	0	0	0	0	0	57040	0	0	0	0	20	0	0	0	0	0	0	0	
4	Chimborazo	14	5	0	0	0	0	0	0	1	0	12	2	3	0	1	0	0	0	0	0	0	0	0	0	0	0	0	0	0	0	0	0	11	
5	Cotopaxi	40	1	0	0	0	1	0	0	0	0	0	0	0	0	1	0	2	0	0	0	0	0	0	0	0	0	0	0	0	0	0	14		
6	Esmeraldas	0	0	0	0	9	0	0	0	0	0	0	0	0	0	0	0	0	0	0	0	0	0	0	0	0	0	0	0	0	0	0	0	300	
7	Guayas	48	3910	514	150	68	0	0	12	0	77	410	102	31	7	1	0	5	77	0	500	0	0	60	5000	67	0	1	0	10	5	0	1750		
8	Imbabura	85	0	0	0	38	41	4	0	0	0	4	3	0	0	0	0	0	0	0	35	59000	0	0	0	0	0	0	0	0	0	0	7	59	
9	Los Ríos	355	2304	96	0	6	18	0	0	0	0	0	0	11	0	4	0	0	0	0	941	0	0	0	10200	36	0	0	0	0	0	0	214		
10	Manabí	42	0	0	0	11	0	0	0	15	0	0	58	0	0	7	0	45	0	0	0	0	14	0	0	0	0	0	0	0	0	127			
11	Morona Santiago	0	0	5	0	0	5	0	0	0	0	5	5	0	0	0	0	0	0	0	0	0	0	0	0	100	0	0	24	0	0	0	0		
12	Napo	8	2	0	0	0	3	0	0	0	0	0	0	2	0	1	0	0	0	0	0	0	0	0	0	0	0	0	0	0	0	0	0		
13	Pastaza	0	1	0	0	0	0	0	0	0	0	0	0	0	1	0	0	0	1	0	0	0	0	0	0	0	0	0	0	0	0	0	0	0	
14	Pichincha	129	6	89	0	54	348	0	45	0	0	92	2	6	77	0	0	0	24	2	0	0	0	0	0	0	0	0	0	0	0	4	12		
15	Santa Elena	0	0	656	0	0	0	0	0	0	0	0	0	0	0	0	0	0	0	0	0	0	0	0	0	0	0	0	0	0	0	0	0	0	
16	Santo Domingo De Los Tsáchilas	24	64	99	0	308	0	0	1	6	0	5	30	7	2	0	0	240	7	0	0	8	2	0	0	0	0	0	0	0	0	0	491		
17	Tungurahua	0	0	0	0	0	0	0	0	0	0	2	0	0	0	0	0	0	0	0	0	0	0	0	0	0	0	0	0	0	0	0	1		
Suma total		747	6293	1459	150	537	565	4	58	22	77	530	204	60	87	20	4	292	109	2	1996	116048	2	74	15200	203	20	1	24	10	5	11	3170		

Fuente: Unidades de Monitoreo - SNDGR. 26/05/2023 10:00

8. Declaratorias de Alerta y emergencia vigentes:

Desde el 01/01/2023 hasta la presente fecha se han declarado en emergencia los siguientes cantones:

Fecha de declaratoria	Provincia	Cantón	Fecha de Cierre	Observación
29/04/2023	Loja	Puyango	29/05/2023	Declarar al cantón Puyango en emergencia por fuerte estación invernal por 30 días.
27/04/2023	Imbabura	Ibarra	27/06/2023	Declarar en emergencia por inundaciones, con la finalidad de atender las afectaciones presentadas en diferentes sectores y prevenir mayores daños para la ciudadanía, considerando la imprevisibilidad de los efectos climáticos de la época.
29/3/2023	Carchi	San Pedro de Huaca	29/05/2023	A causa del temporal invernal a fin de que se destine los recursos humanos, técnicos, logísticos y económicos para atender esta catástrofe natural a causa del fuerte temporal invernal y se reporte constantemente sobre los acontecimientos que se puedan presentar para que el GAD pueda actuar en función de sus competencias y de ser el caso coordinar con las diferentes instituciones de acuerdo a sus competencias.

- Declaratorias de alerta relacionados a la época lluviosa:

No	Provincia	Cantón	Eventos peligrosos	Nivel de alerta	Vigencia
1	Manabí	Santa Ana	Movimientos en masa en: La Vainilla y La Laguna, ubicadas en la parroquia Honorato Vásquez.	Amarilla	23/05/2023
2	--	--	Fenómeno El Niño: Oscilación del Sur (ENOS), en los territorios ubicados a una altitud igual y menor a 1500 msnm, que comprende 17 provincias (Azuay, Bolívar, Cañar, Carchi, Chimborazo, Cotopaxi, El Oro, Esmeraldas, Guayas, Imbabura, Loja, Los Ríos, Manabí, Pichincha, Santa Elena, Santo Domingo de los Tsáchilas y Galápagos), 143 cantones y 489 parroquias.	Amarilla	15/05/2023
3	Manabí	Sucre	Movimientos en masa: en el sector Astillero, de la parroquia Bahía de Caráquez	Amarilla	10/04/2023
4	Chimborazo	Alausí	Movimientos en masa: sector Casual y los barrios: La Esperanza, Control Norte, Nueva Alausí, Pircapamba y Bua	Naranja	10/04/2023
5	Chimborazo	Alausí	Movimientos en masa: sectores Pasán y Namza Chico Parroquia: Huigra	Naranja	09/04/2023

Secretaría de Gestión de Riesgos

Dirección: CIS ECU 9-1-1, Av. Samborondón, Km 0,5
 Código postal: 092302 / Samborondón-Ecuador
 Teléfono: +593-4-259 3500
 www.gestionderiesgos.gob.ec

No	Provincia	Cantón	Eventos peligrosos	Nivel de alerta	Vigencia
6	Azuay	Santa Isabel	Movimientos en masa: Ciudadela La Cria	Naranja	06/04/2023
7	Manabí	Portoviejo	Movimientos en masa: Ciudadela Fátima	Naranja	03/04/2023
8	Cañar	Cañar	Movimientos en masa: sector Cuchucún comunidades: Quilloac, Cruz Loma y Cuchucún	Amarilla	31/03/2023

9. COE activados, casos representativos y acciones de respuesta

Por lluvias desde el 01/01/2023 hasta la presente fecha se han activado los siguientes COE:

COE Cantonales (58)

No.	Provincia	Cantón	Fecha de activación
1	Los Ríos	Quinsaloma	25/05/2023
2	Bolívar	Caluma	25/05/2023
3	Bolívar	Echeandía	25/05/2023
4	Bolívar	Las Naves	25/05/2023
5	Bolívar	Guaranda	25/05/2023
6	Loja	Puyango	29/04/2023
7	Imbabura	Ibarra	25/04/2023
8	Morona Santiago	Limón Indanza	24/04/2023
9	Pichincha	Mejía	23/04/2023
10	Guayas	Santa Lucía	22/04/2023
11	Guayas	Salitre	19/04/2023
12	Guayas	Colimes	19/04/2023
13	Manabí	Pichincha	21/04/2023
14	Esmeraldas	Esmeraldas	19/04/2023
15	Guayas	Palestina	18/04/2023
16	Los Ríos	Vinces	18/04/2023
17	Esmeraldas	Quinindé	17/04/2023
18	Galápagos	San Cristóbal	17/04/2023
19	Pichincha	Puerto Quito	16/04/2023
20	Loja	Zapotillo	17/04/2023
21	Azuay	Girón	11/04/2023
22	Santa Elena	La Libertad	10/04/2023
23	Pichincha	Pedro Moncayo	08/04/2023
24	Guayas	Gral. Antonio Elizalde (Bucay)	06/04/2023
25	Manabí	Portoviejo	31/03/2023
26	Loja	Olmedo	28/03/2023
27	Manabí	Jaramijó	24/03/2023
28	Carchi	San Pedro de Huaca	24/03/2023
29	El Oro	Santa Rosa	24/03/2023

COE Provinciales (15)

No.	Provincia	Fecha de activación
1	Morona Santiago	27/04/2023
2	Carchi	26/04/2023
3	Pichincha	26/04/2023
4	Imbabura	25/04/2023
5	Esmeraldas	19/04/2023
6	Loja	17/04/2023
7	Cañar	01/04/2023
8	Bolívar	20/03/2023
9	S.D. de los Tsáchilas	18/03/2023
10	Guayas	10/03/2023
11	Los Ríos	1/03/2023
12	Manabí	24/02/2023
13	Chimborazo	23/02/2023
14	Napo	22/02/2023
15	Santa Elena	21/02/2023

Adicional a los COE antes mencionados, se encuentra activado el COE Cantonal de Alausí por eventos de movimientos en masa en la zona declarada en alerta **naranja**, por movimientos en masa en el área de 214 hectáreas, que comprende el sector Casual, los barrios: La Esperanza, Control Norte, Nueva Alausí, Pircapamba y Bua, del cantón Alausí, provincia de Chimborazo; considerando la continuidad de las grietas; el ingreso de agua a la masa de sedimentos deslizada tanto por las lluvias como por el colapso de la infraestructura vial y sanitaria; el carácter del evento activo con afectación inminente a la población e infraestructura, según la resolución Nro. SGR- 111-2023 del 10 de abril de 2023.

Según el Informe Situacional del Sector Hídrico del 26/05/2023 emitido por la Agencia de Regulación y Control de Agua y la Empresa Pública del Agua refiere lo siguiente:

- **Cantón Santa Rosa:** existe suspensión del agua potable por la crecida del río por lo que la empresa de agua potable procedió a cerrar la planta de tratamiento.
- **En Santo Domingo, cantón La Concordia,** se mantiene el abastecimiento de agua de forma gratuita a través de tanqueros.
- **En Bolívar, en el cantón San Miguel:** El servicio de agua potable se mantiene en horario de 7 am a 7 pm, durante la jornada nocturna se está trabajando en el plan maestro de mejoramiento del sistema de agua potable en conducción y distribución.
- **En Chimborazo, cantón Alausí** el servicio de agua potable se lo realiza en dos horarios, 05h00 a 13h00 y de 18h00 a 22h00.
- **En Carchi, en el cantón Tulcán:** Se reportan inundaciones, se informa que los sumideros no abastecen y taponamiento de pozos en la Av. Andrés Bello calles Río Bobo y San Juan sector la Rinconada.

Secretaría de Gestión de Riesgos

Dirección: CIS ECU 9-1-1, Av. Samborondón, Km 0,5
 Código postal: 092302 / Samborondón-Ecuador
 Teléfono: +593-4-259 3500
 www.gestionderiesgos.gob.ec

Adicionalmente, en la Ciudadela **Padre Carlos de la Vega** existe un colapso de una tubería de alcantarillado combinado que tiene alrededor de 30 años, se inició con un estudio técnico para dar solución.

- En la Costa, en los embalses, el porcentaje de llenado:
 - En Guayas, el embalse Chongón: **99%**.
 - En Santa Elena, los embalses El Azúcar: **87%** y San Vicente: **101%**.
 - En Manabí, los embalses La Esperanza: **83%**, Poza Honda: **83%** y Río Grande: **77%**.
 - En El Oro, el embalse Tahuín: **97%**.
 - En Manabí-Guayas, el embalse Daule-Peripa: **97%**.
 - En Los Ríos, la represa Baba: **105%**.

Entre los casos más relevantes ocurridos durante los últimos 15 días podemos mencionar los siguientes:

Zona 1

- **Carchi/ Montúfar/ San José / Santa Rosa**, el 23/05/2023 por lluvias del 22/05/2023 en la noche, se produce la inundación e ingreso de flujos de lodo en varias viviendas y vías del sector. Al momento se encuentra habilitada en su totalidad, las familias afectadas se encuentran habitando en sus domicilios.

- 9 familias y 36 personas afectadas.
- 9 viviendas afectadas.
- 10 aves muertas.
- 150 metros de vía afectada.

SGR realizó la entrega de asistencia humanitaria. GAD Cantonal Montúfar realizó la limpieza de los flujos de lodo en las vías y evaluación inicial de necesidades. Cuerpo de Bomberos realizó los trabajos de evacuación del agua y flujos de lodo.

- **Esmeraldas/ Quinindé/ La Unión/ Recinto Chamba, Unipal**, el 15/05/2023, por lluvias en la madrugada, se dio el incremento del caudal del río Cocola, provocando el colapso estructural de un puente que conecta al recinto. La vía de tercer orden se encuentra **cerrada**, cabe recalcar que no hay vías alternas para ingresar al recinto.

- 1 puente destruido

SGR coordina la atención del evento con la Prefectura Esmeraldas. Líderes de la Junta Parroquial de La Unión confirmaron el evento.

- **Esmeraldas/ Quinindé/ Malimpia/ Unión Manabita, vía Lomas del Perú, vía El Mirador, vía Maracayairo**, el 14/05/2023, debido a fuertes lluvias registradas en horas de la madrugada, se suscitaron varios deslizamientos de tierra en vías de tercer orden (vía Lomas del Perú, vía El Mirador, vía Maracayairo) las cuales se encuentran **parcialmente habilitadas**.

- 300 metros lineales de las vías.
- 3 vías parcialmente habilitadas (tercer orden).

Prefectura Esmeraldas continúa con los trabajos de rehabilitación de las 3 vías. Jefe Político confirmó la situación actual del evento. CB Quinindé inspeccionó y confirmó el evento. SGR Esmeraldas coordinó la atención del evento con la Prefectura de Esmeraldas.

- **Esmeraldas/ Quinindé/ La Unión/ El Tambo**, por lluvias suscitadas la madrugada del 14/05/2023 se dio el incremento del caudal del río Cocola, provocando el colapso estructural de un puente que conecta al Colegio Técnico Agropecuario "Víctor Manuel Herrera" con el sector El Tambo.

Al momento, la vía se encuentra **cerrada** y el río Cocola está con tendencia a disminuir de nivel.

- 1 puente destruido

Prefectura Esmeraldas realizará la intervención del evento de acuerdo a su cronograma. Junta Parroquial en conjunto con moradores del sector habilitaron provisionalmente el puente. SGR coordinó la atención del evento con la Prefectura Esmeraldas.

Zona 6

- **Azuay/Gualaceo/Zhidmad/ Comunidad Bellavista**, el 22/05/2023, producto de las lluvias y mal manejo de aguas residuales se suscitó un deslizamiento que pone en riesgo viviendas del sector. Adicional se evacuaron 6 viviendas integradas por 6 familias de 28 personas evacuadas por precaución ya que al momento no presentan daño

Secretaría de Gestión de Riesgos

Dirección: CIS ECU 9-1-1, Av. Samborondón, Km 0,5

Código postal: 092302 / Samborondón-Ecuador

Teléfono: +593-4-259 3500

www.gestionderiesgos.gob.ec

estructural, las mismas permanecerán en casas de familias acogientes hasta que se termine la evaluación de la zona afectada.

Se activó las MTT 3, 4, 7 cantonales donde se dieron las siguientes resoluciones:

- Distribución de agua a las familias que no cuentan con el servicio por parte de la junta de agua.
- Realización de limpieza de cunetas y quebradas por parte de la prefectura.
- Seguimiento y apoyo a las familias evacuadas por parte del MIES.
- Realizar entrega de asistencia humanitaria por parte de SGR.

Técnicos de la SGR de forma conjunta con UGR Gualaceo, MSP, MIES y Prefectura realizan levantamiento de información.

Zona 5

- **Bolívar/Echeandía/Echeandía/El Malecón Alto**, por lluvias registradas en el sector la noche del 24 y madrugada del 25/05/2023, se produjo el aumento del **caudal del río Soloma** y originó el socavamiento de las bases de varias viviendas que se encuentran ubicadas a la ribera del río, ocasionando el colapso parcial y total de las viviendas perdiendo todos sus enseres del hogar, bienes privados afectados y un puente afectado en la aleta de la margen derecha. Se reunió el COE Cantonal Echeandía donde se detalla las siguientes resoluciones: 1. La fundación Viscarra ayudara a pagar el arriendo por un mes de las familias que no tienen donde pernoctar. 2. El lunes 29/05/2023, se prevé una reunión de COE Cantonal para analizar la propuesta que se declare en situación de Emergencia el Municipio del cantón Echeandía. 3. En la zona de las viviendas junto al Malecón se va a colocar vallas de seguridad y será controlado por Policía Nacional para evitar que ingresen a la zona afectada. Se reporta las siguientes afectaciones:

- 3 viviendas destruidas
- 10 viviendas afectadas
- 3 familias damnificadas (se encuentran en hogares acogientes)
- 10 familias afectadas (se encuentran en hogares acogientes)
- 1 puente carrozable afectado
- 2 bienes privados afectados (asociación de artesanos y asociación de artistas)

SGR participó de la reunión del COE Cantonal y realizaron la entrega de Asistencia Humanitaria a las familias.

- **Bolívar/Las Naves/Las Naves/ varios sectores: La Playita y El Paraíso vía a Buenos Aires**, el 25/05/2023 se produjo el **desbordamiento del río Suquibi** afectando a viviendas por el ingreso de agua y lodo y dejó una persona fallecida en el sector La Playita debido al arrastre de la corriente. Además los propietarios de las viviendas afectadas realizaron trabajos de limpieza de los inmuebles. Se activo el COE Cantonal de Las Naves para la evaluación de las afectaciones y coordinar acciones de respuesta. afectaciones preliminares:

- 1 persona fallecida (Adulto Mayor)
- 3 viviendas destruidas
- 3 familias damnificadas (se encuentran en hogar acogiente por el mismo sector)
- 30 viviendas afectadas (por ingreso de agua y lodo)
- 30 familias afectadas (se encuentran en las mismas viviendas)

Alcaldesa de Las Naves en conjunto con Prefecto de Bolívar, MIES, C.B, CTE realizaron recorrido por los sectores afectados. Cuerpo de Bomberos apoyó a la limpieza de las viviendas afectadas

- **Los Ríos/Ventanas/Zapotal/rcto. San Francisco - rcto. Estero Lindo - Río Suquibí**, el 25/05/2023, se reportó **desbordamiento del Río Suquibi**, mismo que deja varias viviendas afectadas. Personal técnico reportó que luego de realizar verificación de novedades en el lugar, indica que la persona fallecida es perteneciente a la Provincia de Bolívar, por lo que se actualiza la base de datos, actualmente las familias se mantienen en sus hogares, el río retornó a su caudal normal.

- 226 viviendas afectadas
- 226 familias afectadas
- 770 personas afectados

GR Ventanas con teniente Política de Zapotal realizaron verificación de novedades. PPNN asistió al sitio para brindar seguridad y para realizar el levantamiento del cuerpo del fallecido con Medicina Legal.

Secretaría de Gestión de Riesgos

Dirección: CIS ECU 9-1-1, Av. Samborondón, Km 0,5

Código postal: 092302 / Samborondón-Ecuador

Teléfono: +593-4-259 3500

www.gestionderiesgos.gob.ec

- **Los Ríos/Babahoyo/La Unión/La Puntilla cda. 5 de junio - La Cuarenta - 25 de diciembre - río Clementina**, por lluvias suscitadas en la madrugada del 25/05/2023, se reportó **desbordamiento del río Clementina**, mismo que afectó a varias viviendas del lugar. Actualmente las familias afectadas se mantienen en sus viviendas y el caudal del río Clementina se encuentra con tendencia a aumentar de nivel.
 - 82 viviendas afectadas.
 - 82 familias afectadas/254 personas afectadas.UGR realizó levantamiento de EVIN.
- **Los Ríos/Quinsaloma/Quinsaloma/Barrio Las Palmitas , 12 de octubre, Isla de Barbones - rcto. Estero de Damas, río Umbe, río Calabí, rcto. san Vicente, rcto. San Gabriel** , por lluvias del 25/05/2023, se reportó **desbordamiento de los ríos Umbe con río Calabí**, mismo que afectó a varias viviendas del cantón, en el lugar 1 persona adulta fue arrastrada por la corriente, misma que fue rescatada por personal bomberil de Quinsaloma, medicina legal movilizó el cuerpo de la fallecida hacia la morgue. Actualmente el caudal se encuentra en su nivel normal, las familias afectadas se mantienen en sus viviendas, se reporta las siguientes afectaciones
 - 57 viviendas afectadas
 - 57 familias afectadas/194 personas
 - 1 persona fallecida (mujer adulta)SGR realizó entrega de ayuda humanitaria en compañía de Gobernación de Los Ríos, Cruz Roja, UGR Quinsaloma y MIES.
- **Los Ríos/Montalvo/La Esmeralda/La Nena Grande – río Telimbela**, por lluvias en la madrugada del 25/05/2023, se reportó el **desbordamiento del río Telimbela**, afectando a varias **viviendas** del lugar y provocando un socavamiento al costado de una vía de tercer orden en varios tramos, "Rcto. La Isla del Tesoro - rcto. El Mirador", GAD cantonal colocó cintas en la vía afectada, la vía se mantiene parcialmente habilitada, las familias afectadas se mantiene en sus viviendas.
 - 25 viviendas afectadas
 - 25 familias afectadas, 75 personas afectadas
 - 3800 metros lineales afectados.UGR Montalvo realizó verificación de novedades en compañía de Cuerpo de Bomberos. Se coordinó con MAG levantamiento de MAAPEA.
- **Los Ríos/Montalvo/Montalvo/ cruce de La Esmeralda hacia la Maravilla - rcto. La Maravilla - rcto. Lola Grande - rcto. Lola Chica - sector. Ciudad Perdida - río Santa Rosa - río Cristal**, por lluvias de la madrugada del 25/05/2023, se reportó **desbordamiento del río Santa Rosa con el río Cristal**, provocando afectaciones en viviendas y en la vía de tercer orden que va La Esmeralda - la Maravilla. Las familias afectadas se mantienen en sus viviendas.
 - 959 viviendas afectadas
 - 959 familias afectadas/ 3790 personas
 - 300 metros lineales afectadosUGR Montalvo en compañía de Cuerpo de Bomberos asistieron al sitio para levantamiento EVIN. Se coordinó con MAG para el levantamiento de MAAPEA.
- **Guayas / Balao / Balao, Cabecera Cantonal / Varios Sectores (Miraflores, Bolívar y 9 de Octubre, y Brisas del Mar)**, por lluvias y las condiciones de pleamar registradas el 23/05/2023, se reportó el **desbordamiento del río Balao**. UGR Cantonal realizó trabajos de encauzamiento en el río. EL 23/05/2023 se realizó reunión del COE Cantonal, el cual se mantiene activo y recomienda la declaratoria de emergencia. Las familias afectadas se encuentran en sus mismos inmuebles, El nivel del río Balao se encuentra con tendencia a disminuir su caudal.
 - 25 viviendas afectadas (ingreso de agua)
 - 25 familias, 100 personas afectadas
 - Calles y avenidas con acumulación de aguaGAD Municipal en conjunto con El Cuerpo de Bomberos de Balao, sigue realizando trabajos de limpieza. GAD Cantonal realizará el respectivo seguimiento de la novedad.

Secretaría de Gestión de Riesgos

Dirección: CIS ECU 9-1-1, Av. Samborondón, Km 0,5

Código postal: 092302 / Samborondón-Ecuador

Teléfono: +593-4-259 3500

www.gestionderiesgos.gob.ec

Zona 9

- Pichincha / Quito / Calderón/ Quebrada Chaquiscahuaico, el 13/05/2023, por lluvias se reportó un deslizamiento de tierra que afecta la escalinata y parte del mirador “Gruta de La Virgen”. El evento causó también el represamiento de aguas servidas en la quebrada. Se realizó una inspección por parte del Operativo Zonal quién reportó que no existe represamiento de agua, ni viviendas afectadas.
 - 2 bienes públicos afectados (Escalinata del mirador y tendido eléctrico del sector)
 EEQ informa que solo un 40 % del sector se encuentra al momento con servicio de energía eléctrica, se continúa trabajando en el lugar por motivo de la desconexión de la Red Primaria. Se realizó la colocación de señalética por parte de la EPMMOP, control de vehículos pesados con la AMT. Se espera el informe técnico por parte de la DMGR.

Mapa de afectación por Época Lluviosa – eventos de mayor impacto en los últimos 15 días

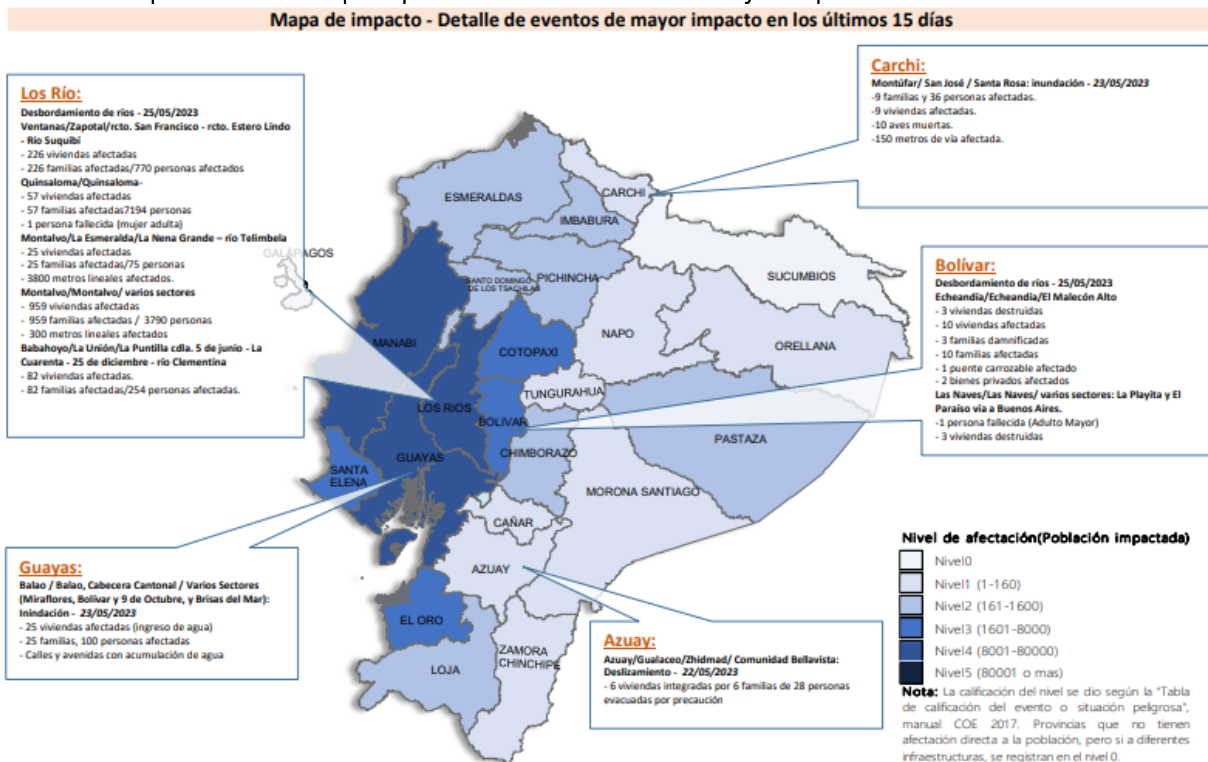

SitRep generado por la Dirección de Monitoreo de Eventos Adversos de la Secretaría de Gestión de Riesgos.

SitRep elaborado por:

Nombre: Javier Sarango - Analista de Monitoreo
 Correo electrónico: jose.sarango@gestionderiesgos.gob.ec
 Teléfono: 042593500 ext. 1630

SitRep aprobado por:

Nombre: Mariana Quispillo - Directora de Monitoreo de Eventos Adversos
 Correo electrónico: director.monitoreo@gestionderiesgos.gob.ec
 Teléfono: 042593500 ext. 1960

Para ser agregado o removido de esta lista de SitRep, por favor envíe un correo electrónico a sala.nacional@gestionderiesgos.gob.ec
 Para más información, visite nuestro sitio Web: <https://www.gestionderiesgos.gob.ec/informes-de-situacion-actual-por-eventos-adversos-ecuador/>

Secretaría de Gestión de Riesgos

Dirección: CIS ECU 9-1-1, Av. Samborondón, Km 0,5
 Código postal: 092302 / Samborondón-Ecuador
 Teléfono: +593-4-259 3500
www.gestionderiesgos.gob.ec

