

## SitRep No. 83 – Época Lluviosa

INFORME DE SITUACIÓN NACIONAL

Este Informe cubre el período de 01.01.2023 al 14.05.2023

El próximo SITREP será emitido el 15.05.2023 a las 15:00 o en caso de generarse nueva actividad relevante

### 1. Puntos importantes

- Desde el 1 de enero de 2023 hasta la fecha, 188 cantones, se han visto afectados por 1.948 eventos peligrosos causados por época lluviosa.
- Los eventos peligrosos que se suscitan con mayor recurrencia son: las inundaciones (38,04%), deslizamientos (36,96%), colapsos estructurales (9,34%), socavamientos (5,44%), vendaval (4,98%), aluvión (2,21%), hundimiento (1,18%), tormenta eléctrica (0,92%), granizada (0,77%) y subsidencia (0,15%).
- Las provincias con mayores afectaciones a la población son: Guayas, Los Ríos, Manabí, Santa Elena, Bolívar, El Oro, Cotopaxi, Santo Domingo de Los Tsáchilas, Esmeraldas, Imbabura, Loja y Pichincha
- Se mantienen activos 15 alojamientos temporales para la atención a las personas afectadas y damnificadas por época lluviosa.

**NIVEL DE AFECTACIÓN**

**4**

Calificación realizada con base al Manual del COE 2017

### 2. Situación Hidrometeorológica actual.

Según el INAMHI en su boletín Meteorológico N°24 de estatus de advertencia con vigencia desde 16H00 del 13 de mayo hasta las 07H00 del 16 de mayo de 2023, con nivel de amenaza meteorológica MEDIO-ALTO-MUY ALTO con fenómeno de lluvias y tormentas, indica que:

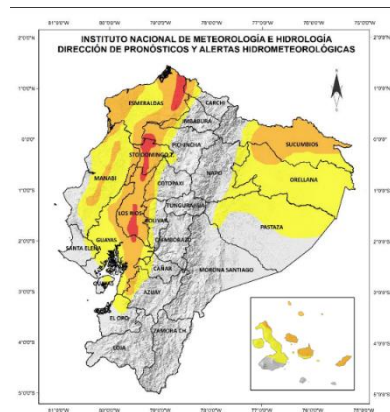

Se prevé incremento en la intensidad de las precipitaciones acompañadas de tormentas y ráfagas de viento en la región Litoral y norte de la Amazonía, entre la tarde del 13 y madrugada del 16 de mayo.

- Región Litoral:** Se pronostican lluvias de alta intensidad en las tardes y noches, enfocadas en la zona interior y norte de la región.
- Región Insular:** Se pronostican lluvias de mayor intensidad al norte de las islas, los días 14 y 15 de mayo.
- Región Amazónica:** Mayor énfasis al norte de la región.

#### Estimación de precipitación por Regiones

REGIÓN	Lluvia Máxima Acumulada en 24 horas (mm)		
	Nivel medio	Nivel alto	Nivel muy alto
Litoral	10 – 18	19 – 41	42 - 80
Insular	10 – 18	19 - 30	
Amazonía	22 – 35	36 - 55	

*Este escenario responde, entre otros factores al incremento de humedad atmosférica, altas temperaturas superficiales de mar, sumado al calentamiento diurno y convergencia de vientos.*

#### ESTADO DE CUERPOS DE AGUA.

En el seguimiento realizado por las Unidades de Monitoreo de la SGR, al momento se presentan 6 cuerpos de agua (ríos) con tendencia a aumentar de nivel:

6 Cuerpos de Agua con tendencia a aumentar de nivel				
Provincia	Cantón	Parroquia	Sector	Nombre del Río
Guayas	Pedro Carbo	Sabanilla	Recinto Villao	Procel
	Colimes	San Jacinto	San jacinto La Alegría San Eduardo	Daule
	Balzar	Balzar, Cabecera Cantonal	Sector La Salamina	
Esmeraldas	Esmeraldas	Tabiazo	Tabiazo	Teaone
	Muisne	San Gregorio	Boca de Canuto	Canuto
	Quinindé	Chura (Chancama)	Salinas	Esmeraldas
Morona Santiago	Morona	Macas	Sector Puente sobre el río Upano	Upano

### Secretaría de Gestión de Riesgos

Dirección: CIS ECU 9-1-1, Av. Samborondón, Km 0,5  
 Código postal: 092302 / Samborondón-Ecuador  
 Teléfono: +593-4-259 3500  
 www.gestionderiesgos.gob.ec

### 3. Eventos Peligrosos y Afectaciones - Resumen.

Desde el 01 de enero del 2023 a la fecha, por la época lluviosa se han registrado 1.920 eventos peligrosos, distribuidos a continuación:

No.	Provincia	No. Eventos	Aluvión	Colapso Estructural	Deslizamiento	Granizada	Hundimiento	Inundación	Socavamiento	Subsidencia	Tormenta Eléctrica	Vandal
1	Guayas	365		50	26			231	20		3	35
2	Pichincha	253	3	28	157	5	1	45	6		7	1
3	Manabí	166	5	9	40		5	99	1	2		5
4	El Oro	141	2	15	73			34	13		2	2
5	Bolívar	137	10	5	88		7	21	6			
6	Los Ríos	133		10	5			72	16			30
7	Esmeraldas	120	1	11	35		2	67	3		1	
8	Loja	90	1	5	57		1	21	4	1		
9	Imbabura	77	4	8	40	1	2	12	7		2	1
10	Santo Domingo De Los Tsáchilas	73	1	10	21			30	1		2	8
11	Azuay	62		6	36	6		12	2			
12	Santa Elena	52		10	5			31	4			2
13	Napo	49	6	2	26			5	6			4
14	Chimborazo	46	5	1	29		2	6	3			
15	Cotopaxi	35	1	4	13			11	4			2
16	Carchi	28	2	1	16			7	2			
17	Cañar	26		2	10	3		9	2			
18	Morona Santiago	26		1	13			6	3			3
19	Zamora Chinchipe	17	1	1	6			7				2
20	Orellana	15			9			2	3			1
21	Pastaza	15			7			7				1
22	Tungurahua	14		2	6		3	3				
23	Galápagos	5	1		1			2			1	
24	Sucumbios	3		1	1			1				
<b>Suma Total</b>		<b>1948</b>	<b>43</b>	<b>182</b>	<b>720</b>	<b>15</b>	<b>23</b>	<b>741</b>	<b>106</b>	<b>3</b>	<b>18</b>	<b>97</b>

Fuente: Unidades de Monitoreo - SNDGR. 14/05/2023 15:00

Por los eventos detallados en la tabla anterior, se han registrado las siguientes afectaciones:









### 4. Eventos Peligrosos y Afectaciones - Resumen.

Afectación a Personas:					
	Fallecidos:	34		Heridos:	54
	Personas afectadas:	90.824		Personas damnificadas:	995
Afectación a Viviendas:					
	Viviendas afectadas:	19.429		Viviendas destruidas:	151
Afectación a servicios básicos esenciales e infraestructura:					
Vías afectadas (kilometros)		Superficie agrícola impactada (hectáreas)			
	Primer Orden:	27,13		Afectación parcial:	19.474,65
	Segundo Orden:	16,89		Afectación total o pérdida:	8.156,22

### Secretaría de Gestión de Riesgos

Dirección: CIS ECU 9-1-1, Av. Samborondón, Km 0,5  
 Código postal: 092302 / Samborondón-Ecuador  
 Teléfono: +593-4-259 3500  
 www.gestionderiesgos.gob.ec

Tercer Orden: 16,79 Total de superficie agrícola impactada: 27.630,87  
 Total Vías afectadas (kilometros): 60,81

Estructura educativa		Infraestructura de salud			
	Unidades Educativas con daño funcional:	852	 Establecimientos de Salud afectados:	50	
	Unidades Educativas con daño estructural:	223	 Establecimientos de Salud destruidos:	0	
Total de unidades impactadas:		1075	Total de establecimientos de salud impactados:		50
Bienes Públicos					
	Bienes públicos afectados:	150	 Puentes afectados:	50	
	Bienes públicos destruidos:	36	 Puentes destruidos:	44	

Fuente: Unidades de Monitoreo - SNDGR. 12/05/2023 11:00

**Nota aclaratoria:** Toda la información de cifras mostradas en el presente Informe, está sujeta a variación en virtud del levantamiento continuo de información.

### 5. Detalle de afectaciones por provincias (de 1 de enero del año 2023 a la fecha).

No.	Provincia	No. Eventos	Fallecidos	Heridos	Personas Impactadas	Familias Afectadas	Familias Damnificadas	Viviendas Afectadas	Viviendas Destruídas	Centro de Salud Afectados	Puentes Afectados	Puentes Destruídos	Bienes Públicos Afectados	Bienes Públicos Destruídos	Bienes Privados Afectados	Bienes Privados Destruídos	Kilómetros Lineales de Vías Afectadas	Ha. Cultivos Afectados	Ha. Cultivos Perdidos	Animales Afectados	Animales Muertos
1	Guayas	365	2	0	35954	9877	40	8160	38	4	7	0	15	0	17	0	1,17	9877,50	5561,00	1340	100
2	Los Ríos	133	1	0	23977	6832	21	6052	20	4	9	2	4	1	4	0	10,83	2120,00	840,00	0	0
3	Manabí	166	4	0	11149	2943	59	2718	17	2	0	0	7	0	2	0	1,59	5820,00	1140,00	1390	25800
4	Santa Elena	52	0	3	6732	1709	16	602	7	4	1	0	2	0	4	0	0,45	284,00	207,00	0	0
5	Bolívar	137	0	0	3242	819	6	44	7	1	10	3	25	3	15	4	14,67	50,75	32,70	206	262
6	El Oro	141	0	0	2333	711	58	669	2	2	5	10	15	1	9	2	1,88	785,20	40,00	105	52
7	Cotopaxi	35	0	1	2265	587	7	36	7	0	3	5	3	0	1	0	3,56	320,00	184,25	15	7050
8	Santo Domingo De Los Tsáchilas	73	0	0	1331	351	9	253	9	1	1	1	4	4	2	0	0,63	20,00	1,20	0	51
9	Esmeraldas	120	3	3	1156	288	4	267	5	29	2	1	9	2	4	0	0,49	0,00	0,00	0	0
10	Imbabura	77	2	5	805	237	7	179	7	1	0	1	6	10	32	3	8,46	8,65	20,32	93	99
11	Loja	90	0	3	765	213	42	73	20	0	1	8	2	1	51	3	1,43	120,00	70,00	0	0
12	Pichincha	253	10	30	714	212	0	239	2	0	2	4	32	2	87	0	5,63	0,00	0,00	130	160
13	Chimborazo	46	4	2	552	149	1	36	1	0	1	0	4	1	6	0	1,60	13,50	30,00	120	170
14	Pastaza	15	0	0	279	151	1	3	1	0	0	0	0	2	0	0	0,23	0,00	7,00	0	0
15	Napo	49	1	0	147	47	2	6	3	0	2	3	6	1	6	0	1,05	0,05	0,00	0	6431
16	Azuay	62	1	1	134	13	2	14	3	0	0	1	3	0	19	1	2,36	0,00	0,00	0	0
17	Morona Santiago	26	3	2	108	28	0	22	1	0	3	2	3	0	8	0	2,75	42,00	0,00	0	2
18	Zamora Chinchipe	17	0	0	78	55	0	28	0	0	0	2	2	0	9	3	0,26	0,00	0,00	0	0
19	Carchi	28	3	1	46	12	1	13	1	0	0	0	4	4	0	0	1,08	0,00	0,00	0	1
20	Cañar	26	0	0	26	6	0	5	0	2	1	1	1	4	1	2	0,44	0,00	0,00	0	0
21	Tungurahua	14	0	1	16	5	0	6	0	0	1	0	1	0	0	0	0,09	0,00	0,00	0	300
22	Galápagos	5	0	2	6	2	0	2	0	0	0	0	1	0	2	0	0,00	0,00	0,00	0	0
23	Orellana	15	0	0	4	1	0	2	0	0	1	0	1	0	0	0	0,13	0,00	0,00	0	0
24	Sucumbios	3	0	0	0	0	0	0	0	0	0	0	0	0	1	0	0,03	13,00	22,75	0	0
Suma Total		1948	34	54	91819	25248	276	19429	151	50	50	44	150	36	280	18	60,81	19474,65	8156,22	3399	40478

Fuente: Unidades de Monitoreo - SNDGR. 14/05/2023 15:00

Personas impactadas incluye personas afectadas y damnificadas.

### Secretaría de Gestión de Riesgos

Dirección: CIS ECU 9-1-1, Av. Samborondón, Km 0,5  
 Código postal: 092302 / Samborondón-Ecuador  
 Teléfono: +593-4-259 3500  
 www.gestionderiesgos.gob.ec

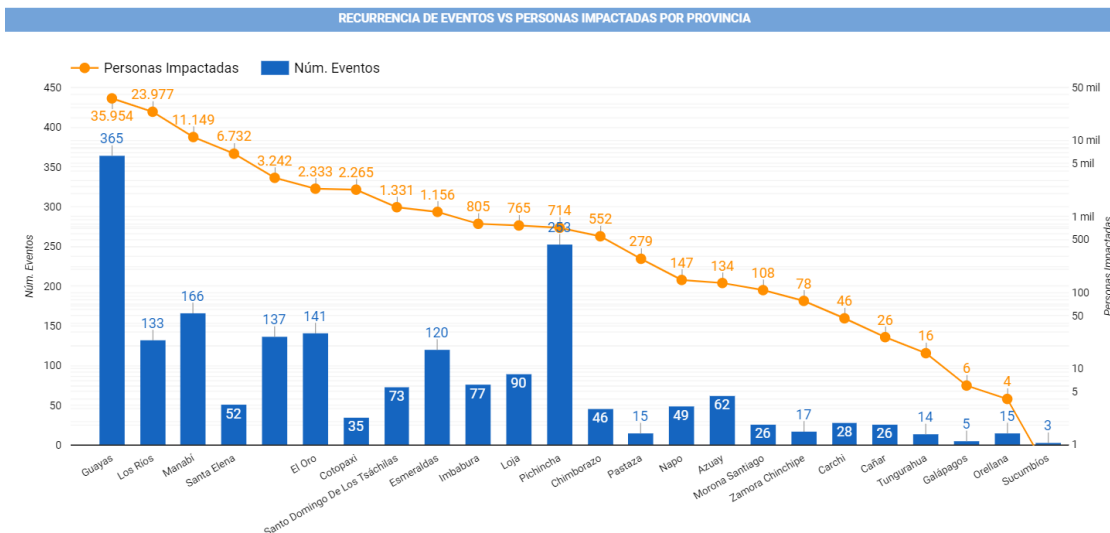

Fuente: Unidades de Monitoreo - SNDGR. 14/05/2023 15:00

A continuación, se presenta el detalle de personas fallecidas a causa de eventos relacionados con la época lluviosa desde enero 2023:

Provincia	Cantón	Parroquia	Sector	Evento	Fecha del Evento	No. de fallecidos	Descripción
Esmeraldas	Esmeraldas	Luis Tello	Mirador El Regocijo	Deslizamiento	30/04/2023	1	Por fuertes lluvias, se suscitó un colapso estructural en una vivienda de construcción de hormigón, una pared de la vivienda cayó sobre una persona, provocando su deceso.
Pichincha	Cayambe	Olmedo	Yanahurco	Tormenta Eléctrica	24/04/2023	3	A causa de una tormenta eléctrica se registró el impacto a 5 personas, de las cuales 2 fueron heridas y 3 fallecieron.
Imbabura	Cotacachi	Imantag	Imantag	Deslizamiento	22/04/2023	2	A causa de las fuertes lluvias se suscitó un deslizamiento que provocó el colapso estructural de una vivienda, en su interior se encontraban 2 menores de edad que fallecieron.
Guayas	Guayaquil	Tarqui	Coop. El Fortín, Bloque 7	Inundación	15/04/2023	1	Por la fuerte lluvias una persona fue arrastrada, PPNN realizó la búsqueda la misma que fue encontrada sin signos vitales
Pichincha	San Miguel de los Bancos	San Miguel de los Bancos	Recinto San Pedro	Tormenta Eléctrica	11/04/2023	2	A causa Tormenta Eléctrica (rayo) dos personas fallecieron.
Pichincha	Cayambe	Cangahua	San José de Gualimburo.	Tormenta Eléctrica	08/04/2023	2	La caída de rayo afectó a 5 personas, dos personas fallecieron y tres personas resultaron heridas.
Manabí	Portoviejo	San Pablo	Varios Sectores	Inundación	30/03/2023	1	Una persona cae al alcantarillado; CB y PPNN informaron que en el Sector Milagro de la Parroquia Picoazá fue encontrado un cuerpo sin vida flotando en el río.
Guayas	Naranjal	San Carlos	Barrio San José, Hacienda La Indiana	Tormenta Eléctrica	22/03/2023	1	Se reporta un fallecido por alcance de un rayo; DINASED confirmó la novedad y realizaron los trabajos correspondientes para el levantamiento del cadáver
Pichincha	San Miguel de los Bancos	Mindo	Recinto El Cinto	Deslizamiento	16/03/2023	1	Una persona de sexo masculino falleció al ser arrastrado por el alud.
Azuay	Gualaceo	Gualaceo	Puente Certag	Deslizamiento	14/03/2023	1	Deslizamiento afectó a una vivienda y como resultado existe 1 persona fallecida y otra resultó herida.
Pichincha	Mejía	Manuel Cornejo Astorga	km 57, vía – Alóag [E20]	Deslizamiento	13/03/2023	1	Deslizamiento de tierra y escombros que arrastró el vehículo y atrapó al conductor.
Manabí	Chone	Chone	Varios sectores	Inundación	07/03/2023	1	Una persona fue arrastrada por la corriente del desvío del Río Mosquito.
Manabí	Chone	Santa Rita	Café Color Tierra	Deslizamiento	07/03/2023	2	Deslizamiento causó el colapso total de una vivienda. CB encontró a dos personas fallecidas dentro de la vivienda.
Los Ríos	Babahoyo	Febres Cordero/	Rcto. San José del Edén	Vendaval	28/02/2023	1	Debido a fuertes vientos se destruyó una vivienda de caña y madera donde su único habitante fue encontrado bajo los escombros.
Chimborazo	Pallatanga	Pallatanga	Caserío Guapo	Aluvión	21/02/2023	4	El evento afectó dos bienes privados en donde se encontraron 4 personas fallecidas.
Esmeraldas	San Lorenzo	Alto Tambo	Puente de Lita a San Lorenzo	Inundación	18/02/2023	2	Debido al desbordamiento de una quebrada, dos personas que transitaban en motocicleta por un puente fueron arrastradas al río Lita.
Morona Santiago	Sucúa	Asunción	Recinto Ferial de Asunción	Deslizamiento	13/02/2023	3	El incremento del caudal del río Tutanango, ocasionó que un vehículo y sus ocupantes (7 personas) sean arrastrados por la corriente.
Napo	El Chaco	Gonzalo Díaz de Pineda	Vía E45, San Luis- El Reventador	Deslizamiento	12/02/2023	1	El deslizamiento arrastró a 5 vehículos en el sector el Reventador, una persona que se quedó atrapada y falleció.
Carchi	Espejo	El Goaltal	Las Juntas	Deslizamiento	22/01/2023	1	Se destruyó una vivienda, dentro de la cual se encontraba la propietaria quien quedó enterrada bajo los escombros.
Pichincha	Quito	Quitumbe	Antonio José de Sucre y Córdor	Colapso Estructural	18/01/2023	1	El colapso de una pared que se encontraba en construcción causó 3 personas heridas y 1 fallecida.
Carchi	Montúfar	San José	Ingreso sur de Montufar, [vía E35]	Deslizamiento	11/01/2023	2	Un grupo de obreros realizaban trabajos de instalación de alcantarillado y 2 personas quedaron atrapadas y fallecieron instantáneamente.
<b>Total</b>						<b>34</b>	

**Secretaría de Gestión de Riesgos**

Dirección: CIS ECU 9-1-1, Av. Samborondón, Km 0,5  
 Código postal: 092302 / Samborondón-Ecuador  
 Teléfono: +593-4-259 3500  
 www.gestionderiesgos.gob.ec



## 6. Alojamientos temporales activos.

Para la atención a las personas afectadas/damnificadas eventos peligrosos al momento se encuentran activos 15 alojamientos temporales:

No	Provincia	Cantón	Parroquia	Nombre Del Sitio De Alojamiento	Fecha de Apertura	Familias	Personas
1	Azuay	Santa Isabel	Santa Isabel (Chaguaurco)	Centro Comunitario De San Isidro	1/4/2023	39	112
2	Cañar	Biblián	Biblián	Casa Comunal Cuitun	10/3/2023	2	6
3	Cotopaxi	Pangua	Morasungo	Casa Comunal	20/3/2023	1	6
4	El Oro	Santa Rosa	Santa Rosa	Escuela Javier Soto	23/3/2023	1	6
5	Guayas	Balzar	Balzar	Escuela Carmen Coello	16/4/2023	10	15
6				Escuela Luis Godín	21/4/2023	23	55
7				Alojamiento Temporal/ Libertador Bolívar	24/4/2023	4	17
8		Santa Lucía	Santa Lucía	Centro Diurno Santa Rosa	26/4/2023	1	5
9				Alojamiento Temporal/ Junta Higuierón	22/4/2023	4	8
10				Alojamiento Temporal/ Atrás del CDI San Pablo	21/04/2023	7	31
11				Alojamiento Temporal/ Municipal Santa Rosa	17/4/2023	21	58
12	Loja	Chaguarpamba	El Rosario	Escuela Olímpia Mendieta	20/2/2023	2	7
13	Loja	Macará	Macará	Casa Comunal María Auxiliadora	26/4/2023	1	5
14	Los Ríos	Montalvo	Montalvo	Alojamiento Temporal	14/3/2023	8	25
15	Pichincha	Mejía	Manuel Cornejo Astorga	Casa del Adulto Mayor	23/3/2023	3	11
<b>Total</b>						<b>127</b>	<b>367</b>

Fuente: Unidades de Monitoreo - SGR. 14/05/2023 15:00

## 7. Asistencia humanitaria.

En cuanto a asistencia humanitaria entregada por parte de la Secretaría de Gestión de Riesgos se registra:

No.	Provincia	Kit Complementario De Alimentos	KPRH Para 3 Días	Raciones Alimenticias 24 h	Galletas	De Aseo Personal	Toallas De Baño	Botas De Caucho	Camas	Cobijas/ Frazadas	Colchones	Kit De Dormir	Kit De Cocina	Kit De Vajilla	Cocinetas	Mosquiteras, Redes De Cama	Kit De Limpieza (Albergue)	Kit Complementario De AT	Kit Menaje De Cocina Para AT	Mascarillas	Tanque De 2500 L	Bidones Para Agua	Purificadores De Agua	Saquillos	Otros
1	Azuay	24	0	0	0	0	0	0	0	0	0	95	3	30	0	0	0	0	0	0	0	0	0	0	0
2	Bolívar	109	53	0	0	13	0	0	0	0	5	47	0	14	0	10	0	0	0	0	0	0	0	0	5
3	Cañar	8	0	0	0	0	0	0	0	8	8	0	0	8	0	0	0	0	0	0	0	8	0	0	112
4	Carchi	8	0	0	0	1	0	0	0	13	6	0	0	1	0	0	0	0	0	0	1	0	0	0	26
5	Chimborazo	17	2	20	0	0	0	0	0	16	0	23	0	6	0	2	0	0	0	0	0	0	0	0	23
6	Cotopaxi	9	11	0	0	0	0	0	0	16	0	33	0	19	0	5	0	0	0	0	0	0	0	0	20
7	El Oro	35	78	0	0	0	0	0	0	111	111	0	0	0	0	0	0	0	0	0	0	0	22	0	222
8	Esmeraldas	33	125	0	0	30	0	0	0	5	11	0	0	0	0	0	0	0	45	0	0	0	0	0	39
9	Guayas	249	822	0	0	156	0	51	65	3	18	211	0	139	2	98	10	0	0	0	0	0	0	0	50
10	Imbabura	112	29	0	0	138	0	0	0	36	36	0	0	12	0	0	11	0	0	0	0	0	0	0	72
11	Loja	32	0	0	0	0	0	0	0	45	40	0	0	25	0	0	0	0	0	0	0	28	0	0	135
12	Los Ríos	526	229	0	0	49	0	0	0	0	0	56	0	38	0	3	0	0	0	0	0	0	0	1000	2
13	Manabí	543	937	0	0	342	0	0	76	160	289	0	0	78	0	551	134	8	0	0	0	307	0	0	2701
14	Morona Santiago	22	120	0	0	0	0	0	0	0	0	33	0	22	0	0	0	0	0	0	0	21	0	0	59
15	Napo	0	0	0	0	0	0	0	0	13	13	0	0	4	0	0	4	0	0	0	0	0	0	0	26
16	Pastaza	1	0	0	0	0	1	0	0	0	0	5	0	3	0	5	0	0	0	0	0	0	0	0	0
17	Pichincha	0	14	0	0	0	0	0	0	0	0	40	0	0	0	0	31	0	0	0	0	0	0	0	0
18	Santa Elena	5	97	0	4	34	0	0	60	0	0	80	0	45	0	0	0	1	0	0	0	0	0	0	2
19	Santo Domingo de Los Tsáchilas	6	21	0	0	29	0	0	132	0	142	0	0	196	0	22	0	0	0	0	0	0	0	0	80
20	Tungurahua	1	0	0	0	0	0	0	2	0	0	2	0	1	0	0	1	0	0	0	0	0	0	0	0
<b>Suma total</b>		<b>1740</b>	<b>2538</b>	<b>20</b>	<b>4</b>	<b>792</b>	<b>1</b>	<b>51</b>	<b>333</b>	<b>428</b>	<b>679</b>	<b>625</b>	<b>3</b>	<b>641</b>	<b>2</b>	<b>686</b>	<b>201</b>	<b>8</b>	<b>1</b>	<b>45</b>	<b>1</b>	<b>336</b>	<b>50</b>	<b>1000</b>	<b>3574</b>

Fuente: Unidades de Monitoreo - SGR. 14/05/2023 15:00

En cumplimiento al Decreto Ejecutivo N° 316 de fecha 6 de enero de 2022, donde se crea el "Bono de contingencia para personas afectadas por eventos de origen natural o antrópico", la Secretaría de Gestión de Riesgos ha solicitado al MIES se active el Bono de Contingencia para personas damnificadas por la época lluviosa conforme al levantamiento EVIN, como se detalla a continuación:

Nro.	Provincia	Cantón	Deslizamiento	Inundación	No. De Bonos Solicitados
1	Bolívar	San Miguel	1	0	1
2	Carchi	Espejo	1	0	1
3	Chimborazo	Alausí	253	0	253
4	El Oro	Portovelo	0	6	6
		Santa Rosa	0	54	54
3	Guayas	Alfredo Baquerizo	0	150	150
		Balzar	0	85	85

## Secretaría de Gestión de Riesgos

Dirección: CIS ECU 9-1-1, Av. Samborondón, Km 0,5  
 Código postal: 092302 / Samborondón-Ecuador  
 Teléfono: +593-4-259 3500  
 www.gestionderiesgos.gob.ec

Nro.	Provincia	Cantón	Deslizamiento	Inundación	No. De Bonos Solicitados
		Milagro	0	297	297
		Playas	0	100	100
4	Los Ríos	Baba	0	1046	1046*
		Babahoyo	0	558	558*
		Montalvo	0	363	363
		Quevedo	0	176	176
		Quinsaloma	0	92	92
		Valencia	0	300	300
5	Manabí	Vinces	0	366	366
		Bolívar	28	0	28
		Chone	0	39	39
		Jipijapa	0	4	4
		Pedernales	0	16	16
		Sucre	0	9	9
6	Santa Elena	Salinas	0	124	124
7	Santo Domingo de Los Tsáchilas	Santo Domingo	0	113	113
<b>Total</b>			<b>283</b>	<b>3898</b>	<b>4181</b>

Fuente: Unidades de Monitoreo - SNDGR. 14/05/2023 15:00

\*Se ha reportado mediante informe técnico de Bono Personas afectadas/ damnificadas eventos naturales y/o Antrópicos de UPREA CZ 5-8 una disminución en los cantones de Babahoyo (6) y Baba (2).

A continuación, se reporta asistencia humanitaria entregada por el SNDGR:

No.	PROVINCIA	Kit Complementario De Alimentos	Kit De Primera Respuesta (Kprh)	Raciones Alimenticias 24-Horas	Refrigerio	De Aseo Personal	Kit De Vestir	Pañal Bebé	Toallas De Baño	Camas	Cobijas/ Frazadas	Cochones	Kit De Dormir	Kit De Cocina	Kit De Vigilia	Cocinetas	Mosquiteras, Reales De Cama	Kit De Limpieza (Albergue)	Kit Menaje de Cocina Comunitario para AT	Agua En Recipientes No Retornable (Gal)	Agua Distribuida En Tanqueros Gal (Retable)	Tanque De 2000 L	Bidones Para Agua	Saquillos Control De Inundaciones	Láminas De Zinc	Carpas	Clavos Lb.	Lonas o Plásticos de Techo	Cemento	Kit Escolar	Otros	
1	Azuay	0	0	0	0	0	0	0	0	0	0	0	0	0	0	0	0	0	0	0	0	0	0	0	0	0	0	0	0	0	2	
2	Bolívar	1	0	0	0	43	148	0	0	0	0	2	0	0	5	4	0	0	0	0	520	0	0	0	0	0	0	0	0	0	189	
3	Carchi	1	0	0	0	0	1	0	0	0	0	0	0	0	0	0	0	0	0	0	57040	0	0	0	0	0	0	0	0	0	0	
4	Chimborazo	14	5	0	0	0	0	0	0	1	12	2	3	0	1	0	0	0	0	0	0	0	0	0	0	0	0	0	0	0	11	
5	Cotopaxi	0	0	0	0	1	0	0	0	0	0	0	0	0	0	0	0	0	0	0	0	0	0	0	0	0	0	0	0	0	0	
6	Esmeraldas	0	0	0	0	9	0	0	0	0	0	0	0	0	0	0	0	0	0	0	0	0	0	0	0	0	0	0	0	0	300	
7	Guayas	48	3909	484	150	68	0	0	12	0	410	102	46	6	1	0	5	51	0	500	0	0	60	5000	64	1	0	3	5	0	1681	
8	Imbabura	85	0	0	0	38	41	4	0	0	4	3	0	0	0	0	0	0	0	35	39000	0	0	0	0	0	0	0	0	7	59	
9	Los Ríos	353	2304	96	0	6	18	0	0	0	0	0	11	0	4	0	0	0	0	941	0	0	0	10200	36	0	0	0	0	0	214	
10	Manabí	15	0	0	0	11	0	0	0	15	0	58	0	0	7	0	45	0	0	0	0	0	14	0	0	0	0	0	0	0	127	
11	Morona Santiago	0	0	5	0	0	5	0	0	0	5	5	0	0	0	0	0	0	0	0	0	0	0	0	100	0	24	0	0	0	0	
12	Napo	8	2	0	0	0	3	0	0	0	0	0	2	0	1	0	0	0	0	0	0	0	0	0	0	0	0	0	0	0	0	
13	Pastaza	0	1	0	0	0	0	0	0	0	0	0	0	1	0	0	0	0	0	0	0	0	0	0	0	0	0	0	0	0	0	
14	Pichincha	126	6	89	0	52	348	0	45	0	92	2	6	77	0	0	0	0	24	2	0	0	0	0	0	0	0	0	0	4	10	
15	Santa Elena	0	0	656	0	0	0	0	0	0	0	0	0	0	0	0	0	0	0	0	0	0	0	0	0	0	0	0	0	0	0	
16	Santo Domingo De Los Tsáchilas	22	54	99	0	300	0	0	0	2	3	13	4	0	0	0	240	7	0	0	8	2	0	0	0	0	0	0	0	0	440	
17	Tungurahua	0	0	0	0	0	0	0	0	0	2	0	0	0	0	0	0	0	0	0	0	0	0	0	0	0	0	0	0	0	0	1
<b>Suma total</b>		<b>673</b>	<b>6281</b>	<b>1429</b>	<b>150</b>	<b>527</b>	<b>565</b>	<b>4</b>	<b>57</b>	<b>18</b>	<b>528</b>	<b>187</b>	<b>72</b>	<b>84</b>	<b>19</b>	<b>4</b>	<b>290</b>	<b>83</b>	<b>2</b>	<b>1996</b>	<b>96048</b>	<b>2</b>	<b>74</b>	<b>15200</b>	<b>200</b>	<b>1</b>	<b>24</b>	<b>3</b>	<b>5</b>	<b>11</b>	<b>3034</b>	

Fuente: Unidades de Monitoreo - SNDGR. 15/05/2023 15:00

## 8. Declaratorias de Alerta y emergencia vigentes:

Desde el 01/01/2023 hasta la presente fecha se han declarado en emergencia los siguientes cantones:

Fecha de declaratoria	Provincia	Cantón	Fecha de Cierre	Observación
29/04/2023	Loja	Puyango	29/05/2023	Declarar al cantón Puyango en emergencia por fuerte estación invernal por 30 días.
27/04/2023	Imbabura	Ibarra	27/06/2023	Declarar en emergencia por inundaciones, con la finalidad de atender las afectaciones presentadas en diferentes sectores y prevenir mayores daños para la ciudadanía, considerando la imprevisibilidad de los efectos climáticos de la época.
22/04/2023	Guayas	Santa Lucía	22/05/2023	Declarar en emergencia al cantón Santa Lucía debido a las diferentes afectaciones en territorio, acorde a los distintos informes sustentados por parte del COE
18/04/2023	Loja	Olmedo	18/06/2023	Declarar la emergencia con el fin de intervenir en los sectores que están en peligro, evitando daños a infraestructuras por la etapa invernal.
18/04/2023	Guayas	Palestina	18/05/2023	Declarar la emergencia, debido a las fuertes lluvias que vive el país, la cota del embalse Daule-Peripa que alcanzó su máximo nivel normal de operación
17/4/2023	Galápagos	San Cristóbal	17/05/2023	Declarar la emergencia, al Sistema de Agua Potable ante el evento adverso ocasionado en la Toma de los Americanos y captaciones aledañas.
17/4/2023	Loja	Zapotillo	17/05/2023	Declarar en emergencia a todo el cantón Zapotillo, por las fuertes precipitaciones con la finalidad de garantizar la atención inmediata en ayuda humanitaria, atención en vialidad, producción y servicios básicos.

## Secretaría de Gestión de Riesgos

Dirección: CIS ECU 9-1-1, Av. Samborondón, Km 0,5  
 Código postal: 092302 / Samborondón-Ecuador  
 Teléfono: +593-4-259 3500  
 www.gestionderiesgos.gob.ec

Fecha de declaratoria	Provincia	Cantón	Fecha de Cierre	Observación
10/4/2023	Guayas	Gral. Antonio Elizalde	10/05/2023	Declarar en emergencia cantonal por fuerte etapa invernal al cantón a fin de precautelar, prevenir y controlar la situación de emergencia para garantizar el bienestar de las personas, de las vías como acceso a los recintos y comunidades, así como el tratamiento de las diferentes captaciones de agua ante la inminente presencia de fuertes lluvias
29/3/2023	Carchi	San Pedro de Huaca	29/05/2023	A causa del temporal invernal a fin de que se destine los recursos humanos, técnicos, logísticos y económicos para atender esta catástrofe natural a causa del fuerte temporal invernal y se reporte constantemente sobre los acontecimientos que se puedan presentar para que el GAD pueda actuar en función de sus competencias y de ser el caso coordinar con las diferentes instituciones de acuerdo a sus competencias.
23/3/2023	El Oro	Santa Rosa	23/05/2023	Declarar en emergencia debido a las intensas lluvias que provocaron las inundaciones de sectores bajos densamente poblados de la Ciudad, causando daños materiales a viviendas y enseres del hogar, así como afectando a la salud de miles de ciudadanos.
23/3/2023	Guayas	Durán	22/05/2023	Declarar en emergencia de Saneamiento y Potabilización de agua o agua potable al cantón Durán con la finalidad de prevenir, mitigar y resolver los eventos adversos producidos por el incremento de casos de Leptospirosis.
23/3/2023	Manabí	San Vicente	20/04/2023	Declarar el estado de situación de emergencia en el cantón San Vicente, por el desabastecimiento de agua potable en las parroquias San Vicente y Canoas; y, ante los efectos adversos generados por las fuertes lluvias en zonas afectadas en el cantón San Vicente.
22/3/2023	Cotopaxi	Pangua	24/04/2023	Se declaró en emergencia el cantón Pangua debido a que los eventos naturales superan la capacidad de respuesta local.
21/3/2023	Guayas	Naranjal	20/05/2023	Se declaró en emergencia el cantón Naranjal con la finalidad de prevenir, mitigar y resolver los eventos adversos producidos por las inundaciones a consecuencia de la grave etapa invernal y movimientos telúricos ocurridos el 18 de marzo
18/3/2023	Santo Domingo de Los Tsáchilas	La Concordia	18/05/2023	Declarar en emergencia debido a las intensas lluvias que provocaron el desbordamiento del Río Blanco en el cantón, causando daños materiales a viviendas, vías y puente.
15/3/2023	Bolívar	Caluma	15/05/2023	Declarar la emergencia en todo el cantón Caluma y demás zonas de influencia, en virtud de la fuerte estación invernal.
15/3/2023	Bolívar	Chillanes	15/05/2023	Declarar la emergencia en todo el cantón de Chillanes, provincia de Bolívar, en virtud de la fuerte estación invernal.
15/3/2023	Chimborazo	Alausí	15/05/2023	GAD Cantonal declaró en Situación de Emergencia por el lapso de 60 días, a fin de atender de manera urgente las adquisiciones y contrataciones que han surgido de manera imprevista para prevenir, reaccionar y mitigar la emergencia.
11/3/2023	Guayas	San Jacinto de Yaguachi	13/05/2023	Declarar el Estado de Emergencia en la jurisdicción del Cantón de San Jacinto de Yaguachi, como consecuencia del estado de conmoción generada por los eventos naturales.
11/3/2023	Los Ríos	Montalvo	8/05/2023	Declarar la emergencia institucional al GAD del cantón Montalvo, con el fin de mitigar o remediar los efectos de las inundaciones y poder brindar asistencia humanitaria a la población afectada.
10/3/2023	Guayas	Milagro	20/04/2023	Declaratoria de Emergencia Sanitaria por Inundaciones en el cantón San Francisco de Milagro, desbordamientos en el sistema hídrico del cantón, anegando cientos de hectáreas de cultivos y el área urbana de Milagro.
11/3/2023	Manabí	Chone	5/05/2023	Resolución de emergencia del cantón Chone para atender los sectores más afectados por los daños causados por las fuertes lluvias.
8/3/2023	Napo	Chaco	8/05/2023	Declarar la emergencia para habilitar los sistemas de agua potable, vías de acceso en el ámbito de sus competencias, en los puntos de afectación de los sistemas y estructuras de captación y conducción de las plantas de: Rumipamba, San Marcos y Sardinas
25/2/2023	Santa Elena	Salinas	25/04/2023	Declararon el estado de emergencia ocasionado por las torrenciales lluvias, caídas en el cantón Salinas, en fechas 20, 21 y 25 de febrero del 2023, que provocaron inundaciones y anegaciones en diferentes sectores, afectando gravemente a la comunidad Salinense
24/2/2023	Santa Elena	Santa Elena	24/04/2023	Resolución de emergencia del cantón Santa Elena para atender los sectores más críticos y de forma inmediata para mitigar los daños causados por las fuertes lluvias.
16/1/2023	Zamora Chinchipe	Nangaritza	15/05/2023	Declarar estado de emergencia, en toda la ciudad de Guayzimi, perteneciente al cantón Nangaritza, debido al desbordamiento de las quebradas Guayzimi y Central, que ocasionaron la inundación del área urbana de la ciudad de Guayzimi; Declaración de emergencia que tendrá la duración de noventa días calendarios contados a partir de la fecha de declaración.

Declaratorias no vigentes

- **Declaratorias de emergencia sectoriales:**

Adicional a las declaratorias de emergencia territoriales se han declarado en emergencia los siguientes sectores:

Fecha de declaratoria	Institución	Provincia	Cantones	Fecha de Cierre	Observación
31/03/2023	GAD M – Portoviejo	Manabí	Portoviejo	30-04-2023	Declarar en estado de emergencia en varios sectores de cantón Portoviejo, como la zona denominada "Che Guevara" en la parroquia 12 de Marzo, y otros, generados por el deslizamiento de tierras, producto de las fuertes lluvias en el cantón, a fin de adoptar las acciones emergentes para precautelar la integridad de los ciudadanos afectados.
20/03/2023	ELEPCO S.A	Cotopaxi	Pangua La Maná	20/05/2023	Declarar en estado de emergencia y de permanente alerta para realizar las acciones inmediatas que se requieran para proteger a la ciudadanía y afrontar cualquier situación negativa que se pudiera generar por la situación de emergencia por inundaciones que está ocurriendo en los cantones de Pangua y La Maná.
20/03/2023	MTOF	Pichincha, Esmeraldas, S.D. de los Tsáchilas Azuay.		20/05/2023	Declarar la emergencia, siendo que el daño causado a la red vial estatal E-28. E-59, E-582 como resultado de catástrofes naturales y de fuerza mayor es concreta, inmediata, imprevista, probada y objetiva.

Declaratorias no vigentes

## Secretaría de Gestión de Riesgos

Dirección: CIS ECU 9-1-1, Av. Samborondón, Km 0,5

Código postal: 092302 / Samborondón-Ecuador

Teléfono: +593-4-259 3500

www.gestionderiesgos.gob.ec

- Declaratorias de alerta relacionados a la época lluviosa:

No	Provincia	Cantón	Eventos peligrosos	Nivel de alerta	Vigencia
1	Manabí	Sucre	Movimientos en masa: en el sector Astillero, de la parroquia Bahía de Caráquez	Amarilla	10/04/2023
2	Chimborazo	Alausí	Movimientos en masa: sector Casual y los barrios: La Esperanza, Control Norte, Nueva Alausí, Pircapamba y Bua	Naranja	10/04/2023
3	Chimborazo	Alausí	Movimientos en masa: sectores Pasán y Namza Chico Parroquia: Huigra	Naranja	09/04/2023
4	Azuay	Santa Isabel	Movimientos en masa: Ciudadela La Cría	Naranja	06/04/2023
5	Manabí	Portoviejo	Movimientos en masa: Ciudadela Fátima	Naranja	03/04/2023
6	Cañar	Cañar	Movimientos en masa: sector Cuchucún comunidades: Quilloac, Cruz Loma y Cuchucún	Amarilla	31/03/2023

## 9. COE activados, casos representativos y acciones de respuesta

Por lluvias desde el 01/01/2023 hasta la presente fecha se han activado los siguientes COE:

COE Cantonales (54)

No.	Provincia	Cantón	Fecha de activación
1	Loja	Puyango	29/04/2023
2	Imbabura	Ibarra	25/04/2023
3	Morona Santiago	Limón Indanza	24/04/2023
4	Pichincha	Mejía	23/04/2023
5	Guayas	Santa Lucía	22/04/2023
6	Guayas	Salitre	19/04/2023
7	Guayas	Colimes	19/04/2023
8	Manabí	Pichincha	21/04/2023
9	Esmeraldas	Esmeraldas	19/04/2023
10	Guayas	Palestina	18/04/2023
11	Los Ríos	Vinces	18/04/2023
12	Esmeraldas	Quinindé	17/04/2023
13	Galápagos	San Cristóbal	17/04/2023
14	Pichincha	Puerto Quito	16/04/2023
15	Loja	Zapotillo	17/04/2023
16	Azuay	Girón	11/04/2023
17	Santa Elena	La Libertad	10/04/2023
18	Pichincha	Pedro Moncayo	08/04/2023
19	Guayas	Gral. Antonio Elizalde (Bucay)	06/04/2023
20	Manabí	Portoviejo	31/03/2023
21	Loja	Olmedo	28/03/2023
22	Manabí	Jaramijó	24/03/2023
23	Carchi	San Pedro de Huaca	24/03/2023
24	El Oro	Santa Rosa	24/03/2023
25	Manabí	San Vicente	23/03/2023
26	Guayas	Guayaquil	22/03/2023
27	Guayas	Naranjal	21/03/2023

COE Provinciales (14)

No.	Provincia	Fecha de activación
1	Morona Santiago	27/04/2023
2	Pichincha	26/04/2023
3	Imbabura	25/04/2023
4	Esmeraldas	19/04/2023
5	Loja	17/04/2023
6	Cañar	01/04/2023
7	Bolívar	20/03/2023
8	S.D. de los Tsáchilas	18/03/2023
9	Guayas	10/03/2023
10	Los Ríos	1/03/2023
11	Manabí	24/02/2023
12	Chimborazo	23/02/2023
13	Napo	22/02/2023
14	Santa Elena	21/02/2023

No.	Provincia	Cantón	Fecha de activación
28	Sto. Dom. de Los Tsáchilas	La Concordia	18/03/2023
29	Cotopaxi	La Maná	16/03/2023
30	Guayas	Balao	15/03/2023
31	Manabí	Sucre	14/03/2023
32	El Oro	Portovelo	14/03/2023
33	Guayas	Juján	13/03/2023
34	Bolívar	San Miguel	13/03/2023
35	Bolívar	Caluma	13/03/2023
36	Cañar	La Troncal	10/03/2023
37	Guayas	Milagro	10/03/2023
38	Guayas	Yaguachi	10/03/2023
39	Guayas	El Triunfo	10/03/2023
40	Guayas	Simón Bolívar	09/03/2023
41	Bolívar	Chillanes	08/03/2023
42	Manabí	Chone	07/03/2023
43	Napo	El Chaco	06/03/2023
44	Santa Elena	Salinas	25/02/2023
45	Guayas	Playas	25/02/2023
46	Loja	Pindal	25/02/2023
47	Los Ríos	Babahoyo	24/02/2023
48	Manabí	Jipijapa	23/02/2023
49	Chimborazo	Pallatanga	21/02/2023
50	Santa Elena	Santa Elena	21/02/2023
51	Loja	Chaguarpamba	18/02/2023
52	Los Ríos	Montalvo	16/02/2023
53	Carchi	Mira	24/01/2023
54	Zamora Chinchipe	Nangaritza	16/01/2023

Adicional a los COE antes mencionados, se encuentra activado el COE Cantonal de Alausí por eventos de movimientos en masa en la zona declarada en alerta **naranja**, por movimientos en masa en el área de 214 hectáreas, que comprende el sector Casual, los barrios: La Esperanza, Control Norte, Nueva Alausí, Pircapamba y Bua, del cantón Alausí, provincia de Chimborazo; considerando la continuidad de las grietas; el ingreso de agua a la masa de sedimentos deslizada tanto por las lluvias como por el colapso de la infraestructura vial y sanitaria; el carácter del evento activo con afectación inminente a la población e infraestructura, según la resolución Nro. SGR- 111-2023 del 10 de abril de 2023.

Según el **Informe Situacional del Sector Hídrico** del 14/05/2023 emitido por la Agencia de Regulación y Control de Agua y la Empresa Pública del Agua refiere lo siguiente:

- En Manabí en las ciudades principales se racionará el servicio en las próximas 48 horas por limpieza de sistemas de plantas potabilizadoras.
- En Santo Domingo, cantón La Concordia, se mantiene el abastecimiento de agua de forma gratuita a través de tanqueros.

## Secretaría de Gestión de Riesgos

Dirección: CIS ECU 9-1-1, Av. Samborondón, Km 0,5  
 Código postal: 092302 / Samborondón-Ecuador  
 Teléfono: +593-4-259 3500  
 www.gestionderiesgos.gob.ec



- En Bolívar, en el cantón San Miguel: El servicio de agua potable se mantiene en horario de 7 am a 7 pm, durante la jornada nocturna se está trabajando en el plan maestro de mejoramiento del sistema de agua potable en conducción, distribución.
- En Imbabura, cantón Ibarra, Tanque del Olivo Alto: daño en la línea de impulsión, en las partes bajas de presentará baja de presión y en las partes altas falta de servicio.
- En Chimborazo, cantón Alausí el servicio de agua potable se lo realiza en dos horarios, 05h00 a 13h00 y de 18h00 a 22h00.
- En Pichincha, en Rumiñahui se tomó la medida de cubrir las fuentes de Rumipamba y San Juan de Amaguaña que son las que se encuentran en afectación.
- En la Costa, en los embalses, el porcentaje de llenado:
  - En Guayas, el embalse Chongón: 102%.
  - En Santa Elena, los embalses Santa Elena: 93% y San Vicente: 100%.
  - En Manabí, los embalses La Esperanza: 86%, Poza Honda: 89% y Río Grande: 84%.
  - En El Oro, el embalse Tahuín: 94%.

Entre los casos más relevantes ocurridos durante los últimos 15 días podemos mencionar los siguientes:

### **Zona 1**

- **Esmeraldas/ Quinindé/ Chura/ Zázara, Valle Hermoso, El Popa, El Paraíso, Chancama y El Yerbero**, por lluvias el 13/05/2023, se desbordó el río Esmeraldas y se suscitó un deslizamiento que provocó el colapso de un poste de energía eléctrica, afectando el servicio en varios sectores de la parroquia.

El río se encuentra con tendencia a aumentar de nivel.

Cabe indicar que el acceso al área afectada es de manera fluvial.

- 1 bien público destruido (poste de energía eléctrica).
- 100% del servicio de electricidad afectado.
- 190 personas afectadas indirectamente.

CNEL confirmó el evento y gestiona nueva movilización de técnicos para realizar inspección y análisis sobre la reubicación de la línea (cableado).

- **Esmeraldas/Muisne/San Gregorio / Guadurnal**. Por lluvias el 10/05/2023, se suscitó el desbordamiento del río Canuto, suscitándose una inundación en la comunidad Guadurnal. Al momento el río Canuto se encuentra con tendencia a aumentar de nivel.

- 40 viviendas afectadas.
- 70 familias (285 personas).

Líder de la comunidad reportó la novedad; cabe indicar que en la comunidad no hay señal.

Policía Nacional avanza al sitio para realizar inspección.

SGR coordina la atención del evento con el personal de la UGR GAD Cantonal Muisne.

Presidente de la Junta Parroquial San Gregorio confirmó el evento.

### **Zona 3**

- **Chimborazo / Alausí / Multitud /Varios Sectores, vía Pallatanga-Cumandá [E-487]**. Por causas desconocidas el 09/05/2023 se produjo un hundimiento en la vía de segundo orden, mediante inspección realizada el miércoles 10 de mayo de 2023, se visibiliza el aumento de grietas de entre 5cm a 10 cm de longitud. Al momento las viviendas del sector no disponen de agua potable.

- 100 m. de vía de segundo orden **parcialmente** habilitada.
- 20 viviendas afectadas (afectación estimada)
- 1 Unidad educativa afectada (Escuela Bilingüe 15 de octubre)
- 2 Bienes públicos afectados (Iglesia y Tanque de Agua potable)

UGIAR – CZ3 realizó el levantamiento del informe de inspección y UGR realizó acompañamiento.

MTOP realizó colocación de señalética y nivelación de la calzada.

## **Secretaría de Gestión de Riesgos**

Dirección: CIS ECU 9-1-1, Av. Samborondón, Km 0,5

Código postal: 092302 / Samborondón-Ecuador

Teléfono: +593-4-259 3500

www.gestionderiesgos.gob.ec

#### Zona 4

- **Manabí/ Paján/ Campozano/ Estero Ciego.** Producto de las lluvias se ha suscitado el 09/05/2023, un hundimiento afectando una vía de segundo orden parcialmente habilitada, se han visto afectadas varias viviendas y familias las cuales se encuentran en familia acogiente, asimismo indican afectación en cultivos, Jefe Político del Cantón y Teniente político de Campozano ayudaron a la evacuación de las familias.

-8 viviendas afectadas.

-8 familias afectadas (32 personas afectadas)

-10 ha afectadas (maíz, cacao, plátano).

-250 metros de vía de segundo orden **parcialmente** habilitada

Jefatura Política y Tenencia Política de Campuzano ayudaron a la evacuación de las familias.

Se coordina con GAD Provincial para arreglo de la vía.

SGR CZ4 coordina entrega de AH las familias y entrega de bonos de contingencia a las familias afectadas.

- **Manabí/ Paján/ Cascol/ San Alejo.** Producto de las lluvias el 05/05/2023 se ha suscitado un deslizamiento afectando a varias viviendas y familias, las cuales 2 familias se encuentran en familia acogiente.

-8 viviendas afectadas.

- 2 viviendas destruidas.

-8 familias afectadas (43 personas afectadas).

-2 familias damnificadas (5 personas damnificadas).

-200 ha afectadas (maíz).

SGR CZ4 coordina entrega de AH a las familias y entrega de bonos de contingencia a las familias afectadas.

- **Manabí/ Paján/ Campuzano/ Procel.** Debido a las lluvias presentadas en horas de la tarde y noche del 03/05/2023 se suscitó un deslizamiento de tierra afectado a varias familias y viviendas, varias familias fueron evacuadas a familia acogiente con ayuda del CB Paján. El 08/05/2023 la SGR CZ4 realizó entrega de AH, se espera informe técnico por parte del equipo de análisis de riesgos y levantamiento de información para entrega de bonos de contingencia.

-6 viviendas afectadas.

-40 familias afectadas (6 en familia acogientes).

-192 personas afectadas (32 en familia acogiente).

-110 ha cultivos afectados (Maíz).

SGR CZ4 coordinó atención con UGR del Cantón.

SGR CZ4 realizó la entrega de AH a las familias afectadas.

Se gestiona la entrega de bonos de contingencia.

#### Zona 5

- **Los Ríos/Baba/Baba/Palo Caído - La Cancagua - Coop. Aguirre Abad - Chontal - San Joaquín - Versalles - El Guabito - Progreso - río Correntoso.** Debido a la presencia de fuertes lluvias en la madrugada del 02/05/2023, provocaron que el nivel del embalse de la represa Daule Peripa, propase el tope máximo de 85.00 m.s.n.m, causando incremento con desbordamiento del río Correntoso.

Personal técnico indicó que actualmente el río Correntoso se encuentra con tendencia a disminuir de nivel y las familias afectadas permanecen en las viviendas con presencia de agua estancada en el sitio.

- 292 viviendas afectadas (cemento-caña)

- 292 familias afectadas (1031 personas afectadas)

UGR Baba realizó verificación de novedades con levantamiento EVIN el 04/05/2023.

- **Guayas/ Daule/ Varias Parroquias (Los Lojas (Enrique Baquerizo Moreno)/ Limonal)/ Varios Recintos (Recinto La Majada, la Mina, Cancagua, Palo Iguana)/ (Pinal de Abajo y Las Estancias).** El 02/05/2023 Técnica de UGR GAD Daule informa que debido a la apertura de la represa Daule Peripa, se desbordaron los ríos Pula y Daule, causando afectaciones en viviendas, al momento el medio de traslado en la mayoría de sectores es mediante canoas. GAD Cantonal realizó levantamiento de información de las familias afectadas de los sectores mencionados. Los ríos continúan desbordados.

### Secretaría de Gestión de Riesgos

Dirección: CIS ECU 9-1-1, Av. Samborondón, Km 0,5

Código postal: 092302 / Samborondón-Ecuador

Teléfono: +593-4-259 3500

www.gestionderiesgos.gob.ec



- 147 viviendas afectadas (parroquia Limonal: Recinto La Majada, la Mina, Yolan, Palo Iguana).
  - 147 familias, 282 Personas afectadas (las familias permanecen en sus inmuebles).
  - 67 viviendas afectadas (parroquia Los Lojas Enrique Baquerizo Moreno, Recintos Pinal de Abajo y las Estancias).
  - 67 familias, 133 personas afectadas (las familias permanecen en sus inmuebles).
- GAD Cantonal confirmó la novedad y realizó el levantamiento de información  
SGR realizará monitoreo a la novedad.

### Zona 7

- **Loja/ Puyango/ El Limo/ Varios sectores (3 de noviembre, La Bocana, La Palmira).** El 28/04/2023 por presencia de lluvias se produjo el desbordamiento de la quebrada del sector, se registraron:
  - 14 viviendas destruidas (información en levantamiento)
  - 4 viviendas afectadas (información en levantamiento)
  - 60 familias 300 personas afectadas (datos preliminares)
  - 19 bienes privados destruidos. (10 carros arrastrados y 9 motocicletas)
  - 30 metros de vía afectada.

Personal técnico de SGR y GAD Cantonal de Puyango continúan con el levantamiento de información. En relación con las vías afectadas; el tramo que conduce hacia Añalcal - Caucho se encuentra **cerrada** debido al socavamiento presentado y el tramo que conduce hacia La Bocana se encuentra **habilitada**. El GAD Cantonal de Puyango declaró en situación de emergencia, para coordinar acciones oportunas. Fuerzas Armadas, colaboró con recurso aéreo para movilización a los sectores incomunicados y gestionar acciones correspondientes a las familias afectadas.

### Zona 9

- **Pichincha / Quito / Calderón/ Quebrada Chaquiscahuaico,** el 13/05/2023, debido a las lluvias ocurridas en días anteriores se reporta un deslizamiento de tierra que afecta la escalinata y parte del mirador "Gruta de La Virgen". El evento causó también el represamiento de aguas servidas en la quebrada.
  - 2 bienes públicos afectados (Escalinata del mirador y tendido eléctrico del sector)Se coordinó una inspección con GAD del DMQ, quien verificó que no existe represamiento de agua, no hay viviendas afectadas.  
En el lugar solicita la colocación de señalética por parte de la EPMMOP, control de vehículos pesados con la AMT y la reparación de cables eléctricos rotos de la EEQ, la cual indica que aún no cuentan con el servicio eléctrico en el sector denominado Ruta de La Virgen de la quebrada Chaquiscahuaico.  
También se coordina una inspección técnica con la Dirección Metropolitana de Gestión de Riesgos del DMQ, con un geólogo para determinar si el talud continuará deslizándose.

## Secretaría de Gestión de Riesgos

Dirección: CIS ECU 9-1-1, Av. Samborondón, Km 0,5  
Código postal: 092302 / Samborondón-Ecuador  
Teléfono: +593-4-259 3500  
[www.gestionderiesgos.gob.ec](http://www.gestionderiesgos.gob.ec)

Mapa de afectación por Época Lluviosa – eventos de mayor impacto en los últimos 15 días

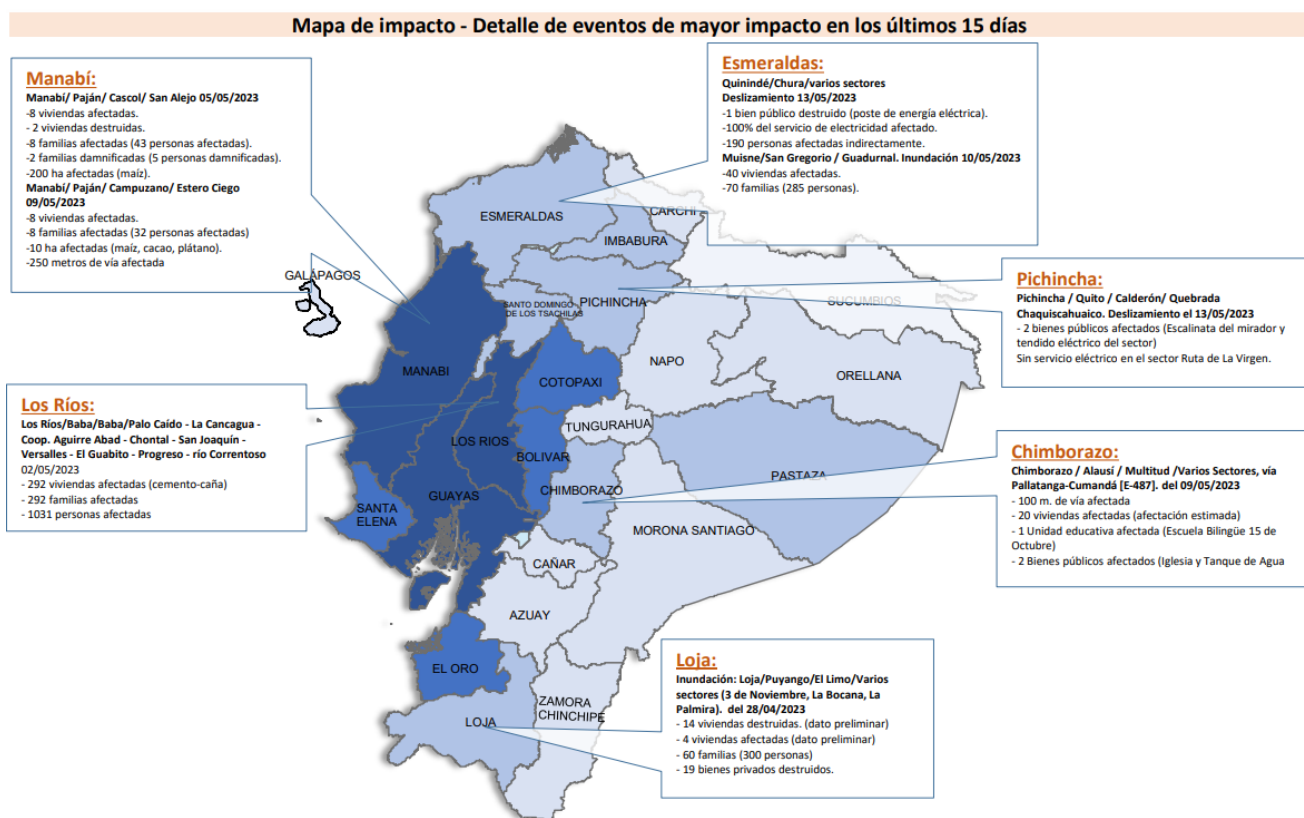

SitRep generado por la Dirección de Monitoreo de Eventos Adversos de la Secretaría de Gestión de Riesgos.

**SitRep elaborado por:**

Nombre: Víctor Sánchez Parker - Analista de Monitoreo  
 Correo electrónico: victor.sanchez@gestionderiesgos.gob.ec  
 Teléfono: 042593500 ext. 1630

**SitRep aprobado por:**

Nombre: Mariana Quispillo - Directora de Monitoreo de Eventos Adversos  
 Correo electrónico: director.monitoreo@gestionderiesgos.gob.ec  
 Teléfono: 042593500 ext. 1960

Para ser agregado o removido de esta lista de SitRep, por favor envíe un correo electrónico a [sala.nacional@gestionderiesgos.gob.ec](mailto:sala.nacional@gestionderiesgos.gob.ec)  
 Para más información, visite nuestro sitio Web: <https://www.gestionderiesgos.gob.ec/informes-de-situacion-actual-por-eventos-adversos-ecuador/>

**Secretaría de Gestión de Riesgos**

Dirección: CIS ECU 9-1-1, Av. Samborondón, Km 0,5  
 Código postal: 092302 / Samborondón-Ecuador  
 Teléfono: +593-4-259 3500  
 www.gestionderiesgos.gob.ec