

SitRep No. 61 – Deslizamiento Casual - Alausí

INFORME DE SITUACIÓN NACIONAL

Este Informe cubre el período desde las 22:00 del 26.03.2023 a las 15:00 del 26.05.2023. El próximo SITREP será emitido en las próximas 24 horas o en caso de generarse nueva información relevante.

1. Puntos importantes

- El 26/03/2023 se originó el deslizamiento de gran magnitud que transportó gran cantidad de material desde la zona alta de Casual hasta el colegio González Suárez, dejando un área afectada de 24.3 hectáreas.
- En cumplimiento al Decreto Ejecutivo No. 316 de fecha 6 de enero de 2022, donde se crea el “Bono de contingencia para personas afectadas por eventos de origen natural o antrópico”, la Secretaría de Gestión de Riesgos ha solicitado al MIES que se active el Bono de contingencia para personas damnificadas por el deslizamiento conforme al levantamiento EVIN. El número de registros para bonos remitidos al MIES hasta la fecha es de 370, de los cuales se han entregado 207 bonos y 163 corresponden a personas miembros de familias que ya reciben algún tipo de bono del Estado, por lo que no pueden ser consideradas para la entrega de bono de contingencia. El PMA realizó la entrega de bonos a estas 163 familias.
- Según Resolución Nro. SGR-111-2023, el 10/4/2023 se cambió el NIVEL DE ALERTA AMARILLA A NARANJA, por movimientos en masa en el área de 214 hectáreas, que comprende el sector: Casual y los barrios: La Esperanza, Control Norte, Nueva Alausí, Pircapamba y Bua, del cantón Alausí, provincia de Chimborazo; considerando la continuidad de las grietas; el ingreso de agua a la masa de sedimentos deslizada tanto por las lluvias como por el colapso de la infraestructura vial y sanitaria; y, el carácter del evento activo con afectación inminente a la población e infraestructura.

NIVEL DE AFECTACIÓN

3

Calificación realizada con base al Manual del COE 2017. Este valor puede ascender o descender en función de la evolución y atención del evento.

2. Situación Hidrometeorológica actual.

Viernes, 26 de mayo 2023

Hora	Condiciones Meteorológicas	Fenómeno Atmosférico	Temperatura	Humedad	Dirección del viento
Mañana (07:00 a 12:00)	Nublado con claros ocasionales	Lloviznas Aisladas	9° - 22° C	80 - 95 %	Este a oeste
Tarde (13:00 a 18:00)	Nublado con claros	Chubascos dispersos / probable tormenta	22° - 15° C		
Noche (19:00 a 06:00)	Nublado con claros	Lloviznas Aisladas	15° - 10° C		

Sábado, 27 de mayo de 2023

Condiciones Meteorológicas	Fenómeno Atmosférico	Temperatura	Humedad	Dirección del viento
Nublado con claros	Chubascos dispersos / probable tormenta	10° - 22° C	80 - 95 %	Este a oeste

De acuerdo con el Boletín Especial Meteorológico Nro. 58 de predicción y vigilancia de condiciones meteorológicas en la zona del cantón Alausí, emitido por el INAMHI, el sábado 27 de mayo de 2023, se prevé condiciones meteorológicas nublado con claros.

3. Afectaciones - Resumen.

Hasta el corte de este informe se han registrado las siguientes afectaciones por este evento:

Afectación a Personas:					
	Personas afectadas:	***581		Personas fallecidas	*58
	Personas desaparecidas	**17		Personas heridas	44
	Personas damnificadas	***1034			

* 56 fallecidos recuperados en la zona 0 y 2 fallecidos en establecimientos de salud.

** Con fecha 26/05/2023 se actualiza la cifra a 17 personas desaparecidas, las labores de búsqueda se mantienen en el sitio. Fuente DINASED

*** Total de personas afectadas y damnificadas levantadas a través del proceso EVIN Digital.

¹ Personas desaparecidas corresponde a personas extraviadas, conforme a lo establecido en la Ley Orgánica de Actuación de Personas Desaparecidas y Extraviadas.

Afectación a Viviendas:

Secretaría de Gestión de Riesgos

Dirección: CIS ECU 9-1-1, Av. Samborondón, Km 0,5
 Código postal: 092302 / Samborondón-Ecuador
 Teléfono: +593-4-259 3500
 www.gestionderiesgos.gob.ec





Viviendas afectadas:

163



Viviendas destruidas:

*57

*Conforme al cruce de información catastral y censal se ha identificado preliminarmente 57 viviendas destruidas en la zona O.

Afectación a infraestructura:

Vías destruidas (kilómetros)



*Primer Orden:

1,12

**Segundo Orden:

1,20

Tercer Orden:

0,00

Total Vías destruidas (kilómetros):

2,32



Línea férrea destruida (kilómetros):

0,427

Infraestructura educativa



Unidades Educativas afectadas:

1

Unidad Educativa Federico González Suárez, presenta colapso del cerramiento e ingreso de tierra, rocas y material pétreo a las instalaciones y afectación a las baterías sanitarias.

Bienes Privados



Bienes privados afectados:

1



Bienes privados destruidos:

2

3 establecimientos turísticos con daños: Asadero Don Fausto - restaurante, pérdida total; Damada - Cafetería- pérdida total y Hostería Pircapamba - afectación parcial.

Bienes Públicos



Bienes públicos afectados:

25% de la red de alumbrado.



Porcentaje de servicio de agua potable afectado:

60%

300 metros de tubería de agua potable, provenientes de Plata de Pueblo Viejo en Tixán identificados al inicio del evento.

Porcentaje de servicio de alcantarillado afectado:

20%



Bienes públicos destruidos:

2 (1 estadio y 1 coliseo).

Superficie agrícola impactada (hectáreas)



Animales afectados: 230



Afectación parcial:

20 hectáreas

Afectación total o pérdida:

6 hectáreas

Total de superficie agrícola impactada:

26 hectáreas

Aproximadamente 6 hectáreas agropecuarias con pérdida total, en cultivos como pastos y maíz.

Fuente: Unidades de Monitoreo - Instituciones del SNDGR. Fecha y hora de corte: 26/05/2023 - 15:00

Nota aclaratoria: Toda la información de cifras mostradas en el presente Informe está sujeta a variación en virtud del levantamiento continuo de información.

4. Alojamiento temporales activados

La SGR en apoyo al GAD Alausí activó los siguientes alojamientos temporales:

Cantón	Parroquia	Tipo	Nombre del Alojamiento Temporal	Personas Alojadas	Familias Alojadas	Estado
Alausí	La Matriz	Albergue	Iglesia La Matriz	-	-	Desactivado
		Albergue	Coliseo Municipal	30	8	Activado
		Refugio	Aypud**	-	-	Implementado
		Albergue	Iglesia Ministro del Nuevo Pacto*	-	-	Desactivado
		Albergue	Asociación de Artesanos	-	-	Desactivado
TOTAL:				30	8	

Fuente: UGR, 26/05/2023, corte 15:00

*Las familias que estaban alojadas en la Iglesia: Ministro del Nuevo Pacto se han trasladado a vivir en Riobamba.

**Las familias que se encontraban en el refugio de Aypud se han trasladado a vivir con familiares de acogida en la misma zona, el refugio temporal se mantiene implementado.

5. Asistencia Humanitaria entregada

Secretaría de Gestión de Riesgos

Dirección: CIS ECU 9-1-1, Av. Samborondón, Km 0,5

Código postal: 092302 / Samborondón-Ecuador

Teléfono: +593-4-259 3500

www.gestionderiesgos.gob.ec



República del Ecuador

Para la implementación y atención de las familias en los alojamientos temporales, la SGR registra los siguientes implementos entregados:

Fecha	Camá De Metal De 1 ½ Plaza	Colchón De Espuma Plaza Y Media	Juego De Sabanas	Cobija	Almohadas	Biombos	Kits De Vajilla Familiar (4)	Kit De Cocina Industrial Con Gp	Kits Complementarios De Menaje De Cocina Comunitario	Olla De 45 Lt. De Aluminio Con Tapa	Kit De Higiene Familiar
26/03/2023	100	100	100	300	200	30	50	3	3	6	-
27/03/2023	60	60	60	180	120	-	-	1	-	4	60
Total	160	160	160	480	320	30	50	4	3	10	60

Fuente: SGR, 26/05/2023, corte 15:00.

A continuación, se reporta asistencia humanitaria entregada por el SNDGR, la misma que se está entregando de manera permanente y conforme a la consolidación de fichas donde firman los beneficiarios. Los datos reportados son:

Fecha	Institución	Raciones Alimenticias No Percibibles	Raciones Alimenticias Percibibles	Raciones Alimenticias Para Animales	Kit de Aseo	Kit de Higiene	Kit de Frutas	Kit de Verduras	qq de papas	Galones de Agua	Cocineta	Kit de dormir	Frazadas	Trajes de Seguridad	Kit de Ropa	Otros	
29/3/2023	GAD Alausí	400	400		400												
30/3/2023		225	378		15		393	393	4	230				200	200	3	
31/03/2023		89	89														
2/4/2023		170	170														
01/04/2023		78	434														
4/4/2023		86	50														
5/4/2023		15	115		15	15											
6/4/2023		88	88	88	88	88				60				33			
8/4/2023		CB															15
11/4/2023		GAD Alausí	34	34													
12/4/2023	24		24														
13/4/2023	45		18	20		28							3				
14/4/2023	38		35	27		26											
14/4/2023	Cruz Roja Ecuatoriana					48										6	
15/4/2023	Asociación de	50															
18/4/2023	GAD Alausí	6			6	6				6							
19/4/2023		106								106						163	
21/4/2023		22				22					1	6					
22/4/2023		2			2												
24/4/2023		144															
25/4/2023		129		9		29						1					
26/4/2023		24		8		16						2					
26/4/2023		MIES	56			56											
27/4/2023	GAD Alausí	88		4	58							4					
28/4/2023		12		3		7					1						
29/4/2023		71		10		10											
30/04/2023		62	9	10		10											
01/05/2023		54				54						1					
06/05/2023	Institución Privada	80													15	8	
07/05/2023	GADM Riobamba	6				1											
07/05/2023	Iglesia Católica de	6															
09/05/2023	GAD Alausí	82		1		72											
09/05/2023	Visión Mundial	35															
10/05/2023	GAD Alausí	198	2	1		190											
10/05/2023	MIES	128										128					
11/05/2023	GAD Alausí	173	3			170						2					
17/05/2023	GAD Alausí	30	1													93	
	ACNUR				31												
19/05/2023	GAD Alausí															4	

Secretaría de Gestión de Riesgos

Dirección: CIS ECU 9-1-1, Av. Samborondón, Km 0,5
 Código postal: 092302 / Samborondón-Ecuador
 Teléfono: +593-4-259 3500
 www.gestionderiesgos.gob.ec



Fecha	Institución	Raciones Alimenticias No Percibibles	Raciones Alimenticias Percibibles	Raciones Alimenticias Para Animales	Kit de Aseo	Kit de Higiene	Kit de Frutas	Kit de Verduras	qq de papas	Galones de Agua	Cocineta	Kit de dormir	Frazadas	Trajes de Seguridad	Kit de Ropa	Otros
22/05/2023	Familia de EEUU															8
23/05/2023	GAD Alausí	60														4
24/05/2023	GADMCA y MPCEIP	41														
	GAD Alausí	66	1													
25/05/2023	GAD Alausí	57														
TOTAL		3080	1851	181	671	792	393	393	4	402	1	145	36	200	215	301

Fuente: MTT4, GT3, 26/05/2023, corte 15:00.

6. Declaratorias de emergencia vigentes:

30/marzo/2023: MTOP expide la Resolución Nro. MTOP-MTOP-2023-0008-R a través de la cual se declara la emergencia vial de la provincia de Chimborazo.

10/abril/2023: Se definió la declaratoria de CAMBIAR EL NIVEL DE ALERTA AMARILLA A **NARANJA** por movimientos en masa en el área de 214 hectáreas, que comprende el sector: Casual y los barrios: La Esperanza, Control Norte, Nueva Alausí, Pircapamba y Bua, del cantón Alausí, provincia de Chimborazo, según Resolución Nro. SGR-111-2023.

7. COE activados y acciones de respuesta

- Se encuentran activados el COE Provincial de Chimborazo y el COE Cantonal de Alausí.
- GAD Municipal Rumiñahui hizo la entrega de un pluviómetro digital de alta precisión al GAD Cantonal Alausí, para que realice las mediciones de precipitaciones en tiempo real de su territorio.

ACCIONES DE RESPUESTA:

Al momento las instituciones articuladas, ejecutan las siguientes acciones:

MTT-1: Agua segura, saneamiento y gestión de residuos

- Verificación continua del abastecimiento de agua potable, a través de la planta potabilizadora de agua cantonal, la cual se encuentra a cargo de la Jefatura de Agua Potable y alcantarillado y la Dirección de Obras Públicas del GAD Alausí.
- Verificación continua en coordinación con el GAD Alausí, Cuerpo de Bomberos de Quito, Secretaria de Gestión de Riesgos, Fundación World Vision y Ministerio del Ambiente, Agua y Transición Ecológica; para verificar la conducción de las vertientes y del agua lluvia hacia la Quebrada El Tingo en la Comunidad de Aypud.
- Verificación en coordinación con el responsable de la MTT1 cantonal sobre la disposición final de los residuos sólidos en la cabecera cantonal de Alausí.

MTT-2: Salud y Atención Prehospitalaria

- Articulación intersectorial para el apoyo psicológico a la población (familiares víctimas)
- Evaluación de daños y análisis de necesidades de salud en situaciones de desastres Albergues (EDAN).
- Articulación interinstitucional para el apoyo psicosocial y atención a la Salud mental a las Personas afectadas de CRE, SEPACED, MSP, C.B CAÑAR, UTE, MIESS.
- Cómo parte de las actividades de promoción de la salud e igualdad se ha venido trabajando en temas de sensibilización sobre violencia basada en género, tipos de violencia, ruta de atención en posibles casos de violencia.
- El distrito de salud realiza coordinación interinstitucional (IESS. Hospital Móvil, Hospital Básico Alausí) para la captación, manejo y ruta de posibles casos de violencia y evitar la revictimización.
- Solicitud al presidente del COE de la activación de un lavamanos portátil en el punto cero.
- Articulación Intersectorial para la notificación de evacuación al barrio Casual.

MTT-3: Servicios Básicos esenciales

- El Sr. Alcalde del GAD Alausí en la reunión del Comité Técnico Itinerante de Intervención en Alausí, realizada el viernes 19 de mayo de 2023, manifestó que las volquetas de ese GAD y las contratadas, se retiran del punto 0, señalando que la escombrera llegó al límite de su capacidad.

Secretaría de Gestión de Riesgos

Dirección: CIS ECU 9-1-1, Av. Samborondón, Km 0,5
 Código postal: 092302 / Samborondón-Ecuador
 Teléfono: +593-4-259 3500
 www.gestionderiesgos.gob.ec

- Al momento se encuentran 6 máquinas y vehículos pesados en sitio disponible para atención de emergencias en remoción de escombros y material.
- La dirección distrital de Chimborazo está abasteciendo de combustible desde Alausí a todas las maquinarias pesadas y volquetas.
- El GAD del cantón Alausí, en resolución de COE Cantonal, señala que dentro de competencias y con convenio proveerá de combustible a las instituciones que solicitan de manera oficial.
- Escombreras autorizadas por el puesto de mando unificado a través del señor Vicealcalde.
- El trabajo de la maquinaria se concentrará todos los días a las 6:30 de la mañana en la calle principal del Colegio González Suárez y recibirá instrucciones para el inicio de trabajos de exploración.
- MTT3 informa que al momento el volumen de material desalojado, desde el 1 de abril es:

Fecha	Volumen (m3)	Volquetas
1/4/2023	680	60
2/4/2023	1900	175
3/4/2023	2646	270
4/4/2023	2400	264
5/4/2023	1848	198
6/4/2023	0	0
7/4/2023	1262	119
8/4/2023	1394	145
9/4/2023	984	96
10/4/2023	2250	225
11/4/2023	2400	240
12/4/2023	2160	216
13/4/2023	1200	120
14/4/2023	910	91
15/4/2023	576	48
16/4/2023	0	0
17/4/2023	540	54
18/4/2023	1020	102
19/4/2023	2240	224
20/4/2023	0	0
21/4/2023	0	0
22/4/2023	1360	140
23/4/2023	0	0
24/4/2023	1800	180
25/4/2023	1600	160
26/4/2023	0	0
27/4/2023	2250	225
28/4/2023	300	30
29/4/2023	150	15
30/4/2023	450	45
1/5/2023	300	30
2/5/2023	1700	170
3/5/2023	200	20
4/5/2023	500	50
5/05/2023	200	20
6/05/2023	250	25
7/05/2023	150	15
8/05/2023	1300	130
9/05/2023	250	25
10/05/2023	230	23
11/05/2023	150	15
12/05/2023	200	20
13/05/2023	100	10
14/05/2023	0	0
15/05/2023	150	15
16/05/2023	400	40
17/05/2023	300	30
18/05/2023	250	25
19/05/2023	100	10
20/05/2023	100	10
21/05/2023	100	10
TOTAL	41250	4135

Fuente: MTOP, 26/05/2023, corte 15:00.

Secretaría de Gestión de Riesgos

Dirección: CIS ECU 9-1-1, Av. Samborondón, Km 0,5
 Código postal: 092302 / Samborondón-Ecuador
 Teléfono: +593-4-259 3500
 www.gestionderiesgos.gob.ec



MTT-4: Atención a la Población

SGR

- En coordinación con las instituciones que conforman en la MTT-4, realiza planteamiento para el proceso del cierre del alojamiento temporal, debido que ya está cumpliendo los 60 días de emergencia.
- En coordinación con las instituciones pertinentes está realizando las actividades lúdicas con los niños en el alojamiento temporal.
- Seguimiento a las personas damnificadas y afectadas por el deslizamiento suscitado en Cantón Alausí, para lo cual vamos a generar un expediente por familia de los servicios atendidos.

CRUZ ROJA

- Realizó actividades lúdicas con los niños y niñas del alojamiento temporal del Cantón Alausí.

JUNTA CANTONAL

- Realiza seguimiento a los niños y niñas que asistan a clases virtuales.
- Da seguimiento a las familias que se encuentran en el alojamiento temporal
- Planteó el cierre de alojamiento temporal debido a los problemas que ocurren.

VISIÓN MUNDIAL

- Realizó espacio amigable con niños y niñas del sector Aypud.
- Realiza la contratación de una psicóloga educativa y un asistente para el sector de Aypud.
- Está programando ejecutar un simulacro en el sector de Aypud
- Coordina una propuesta técnica de la obra de mitigación en el sector de Aypud.

MIES

- Por falta de personal no se encuentra realizando actividades en el alojamiento temporal debido que ya se reapertura el centro infantil Cattani.

GAD Alausí

- Se encuentra activo en el alojamiento temporal
- En el alojamiento temporal se encuentra 8 familias 30 personas afectadas.
- Se recibió el apoyo del MSP con atención médica a las familias del alojamiento temporal.
- Se entregó 57 Kits de alimenticios a las familias afectadas del Cantón Alausí.

MTT-5: Educación en emergencias

- Se realizó diferentes actividades con las Unidades de DECE y UDAI (Unión de apoyo a la inclusión) en las diferentes unidades educativas de Alausí y la parroquia Huigra.
- Cobertura de apoyo psicosocial del 26 de mayo del 2023: 1388 estudiantes, 57 docentes, 3 autoridades y 340 padres de familia.
- Reporte estudiantes fallecidos hasta el 26 de mayo del 2023; hasta el momento suman 10 estudiantes fallecidos (4 de la UE Federico González Suarez, 5 UE Ciudad de Alausí y 1 de la San Francisco de Sales).
- Se reportan docentes desaparecidos hasta el 26 de mayo del 2023; 2 docentes desaparecidos 1 de la UE Mariscal Antonio José de Sucre y 1 de la UE Federico González Suarez.
- Reporte estudiantes desaparecidos hasta el 26 de abril del 2023: Se identifican en la UE Federico Gonzales Suarez 7 estudiantes desaparecidos.

MTT-6: Productividad y medios de vida

MPCEIP:

- Coordinación de actividades establecidas por el COE Cantonal Alausí y asistencia a la sala situacional del PMU.

MPCEIP:

- Revisión de los documentos presentados por el representante de la Asociación de Artesanos para modificación de acuerdo con las observaciones realizadas para el proceso de registro.

MAG

- Realiza actividades en territorio para cumplimiento de sus metas y se comprometen asistir a la sala situacional del PMU el día de mañana viernes 26 de mayo y remitir el respectivo informe.

MTT-7: Vivienda e Infraestructura

- Se realiza recorrido técnico para revisión de incentivos de arrendamiento por emergencia entregados.
- Por parte de GADM Alausí se ha remitido a la Subsecretaría de suelos del MIDUVI los documentos correspondientes a los predios de los sectores de: Mulliquiz y Colaipud, para el correspondiente análisis de los mismos, con el objetivo de obtener el terreno que presenten las mejores condiciones para la reubicación de las familias afectadas.
- Se realiza el levantamiento de 47 fichas técnico sociales correspondientes al sector de Huigra.
- Con fecha 17 de mayo del 2023 se inscribe la escritura de donación del predio de Mulliquiz a nombre el Ministerio de Desarrollo Urbano y Vivienda.

Secretaría de Gestión de Riesgos

Dirección: CIS ECU 9-1-1, Av. Samborondón, Km 0,5

Código postal: 092302 / Samborondón-Ecuador

Teléfono: +593-4-259 3500

www.gestionderiesgos.gob.ec

- Se concretó la transferencia de dominio del Predio de Mulliquiz de 1.2 Ha desde Petro Ecuador a MIDUVI, siendo debidamente notariado e inscrito dicha transferencia en el Registro de la Propiedad del GADM de Alausí. Lo que permitirá acelerar el proceso de construcción de viviendas a las familias afectadas. Se ha iniciado el proceso de TDRs para los estudios del Proyecto en Mullinquiz.
- Se han seleccionado un total de 57 beneficiarios los cuales vivían en la zona del deslizamiento los cuales CUMPLEN con la NORMATIVA establecida, de los cuales:
 - 25 bonos de arrendamiento ya se han pagado.
 - 10 se encuentran en proceso final de consolidación de información que forma parte del expediente técnico social.
 - 22 están en proceso de calificación.
- Se articula el trabajo con los presidentes barriales, quienes nos proporcionan información de las personas afectadas por el deslizamiento.

GT-1: Logística

- Se instaló de cercos de seguridad para evitar el ingreso de personas no autorizadas a la zona cero.
- Acciones de búsqueda y rescate de personas desaparecidas por parte de miembros de FF.EE acreditados y capacitados en este ejercicio.
- Se brinda seguridad a los centros de acopio, con el fin de restringir el ingreso de personal no autorizado.
- Proporcionar seguridad física a los alberges, con el fin de precautelar la seguridad de las personas que residen en los mismos.

GT-2: Seguridad y Control

FFAA:

- Realizan acciones de búsqueda y rescate de personas desaparecidas por parte de miembros de FF.EE acreditados y capacitados en este ejercicio.
- Proporcionar seguridad a los centros de acopio, con el fin de restringir el ingreso de personal no autorizado.
- Proporcionar seguridad física a los alberges, con el fin de precautelar la seguridad de las personas que residen en los mismos.

PPNN:

- DINASED se encuentra validando las cifras del listado de personas desaparecidas y fallecidas.
- Instalación de cercos de seguridad para evitar el ingreso de personas no autorizadas a la zona 0.
- Búsqueda de personas desaparecidas por parte de la unidad de CRAC.
- Identificación de cadáveres por parte de personal especializado de Criminalística y DINASED.
- Controles de tránsito y antidelincuenciales en diferentes puntos de acceso al cantón Alausí, direccionando el flujo vehicular.
- Controles de tránsito y antidelincuenciales en diferentes puntos de acceso a la parroquia de Huigra declarado el estado de ALERTA NARANJA por movimientos en masa al área de 152,22 hectáreas que comprende los sectores: Namza Chico, Pasán, Quebrada La Ninfa, UE Eloy Alfaro y Puente Chachán, de la parroquia Huigra, cantón Alausí, provincia de Chimborazo direccionando el flujo vehicular.
- Colocación de señalética informativa y preventiva en los diferentes puntos de acceso a la zona 0.
- Participación en las diferentes reuniones de trabajo conjuntamente con las diferentes mesas técnicas.
- Personal de Policía Comunitaria conjuntamente con una delegación de la Escuela de Formación de Riobamba realizan actividades lúdicas con personas damnificadas.
- Control del paso vehicular por la zona cero en los horarios permitidos 05h00 a 08h00; 12h00 a 14h00; 17h00 a 20h00.
- Cierre de vías de 08h00 a 13h00 para evitar el flujo vehicular sobre la carretera García Moreno debido a los trabajos que realizará la Prefectura de Chimborazo.

GT-3: Búsqueda, salvamento y rescate

- Se activan las operaciones todos los días a las 6:30 am en el puesto de comando de la zona 0 por parte de líder de CB Alausí TCRNL Hugo Arellano, TNTE. Franklin Cazorla, Agentes de Control Metropolitano de Quito, los Cuerpos de Bomberos de Alausí, El Oro y Guamote, las Fuerzas Armadas, la Policía Nacional, el CRAC Quito y el Equipo de Búsqueda y Rescate de la Brigada Patria, mantienen labores de búsqueda y recuperación en la zona 0.
- Se realiza inspección del sector de la parte alta de la zona 0, para realizar el mantenimiento de las mangueras y canales.
- Se realiza localización de puntos e indicios que ayuden a localizar los cuerpos de las víctimas afectadas por el deslizamiento en la zona 0.
- Se realiza el aforo de las vertientes de agua para medir los caudales del agua que se encuentran en la zona 0.

Secretaría de Gestión de Riesgos

Dirección: CIS ECU 9-1-1, Av. Samborondón, Km 0,5

Código postal: 092302 / Samborondón-Ecuador

Teléfono: +593-4-259 3500

www.gestionderiesgos.gob.ec

- Se mantiene las acciones de extracción y recuperación de víctimas.

8. Recursos movilizados

El día de hoy se encuentran movilizados los siguientes recursos:

Instituciones	Personal	Unidades de Emergencia	Vehículos	Vehículos Pesados	Maquinarias y Equipos	Drones	Herramientas	Canes
Cruz Roja Ecuatoriana (CRE)	2	0	1	0	0	0	0	0
Cuerpo de Bomberos	43	1	6	0	0	0	0	0
Fuerzas Armadas	50	1	1	5	0	0	0	0
Crac Quito	3	0	1	0	0	0	0	1
GAD Cantonal	1	0	0	0	0	0	0	0
Junta Cantonal de Protección de Derechos	1	0	0	0	0	0	0	0
Ministerio de Desarrollo Urbano y Vivienda (MIDUVI)	1	0	0	0	0	0	0	0
Ministerio de Educación (MINEDUC)	4	0	0	0	0	0	0	0
Ministerio de Inclusión Económica y Social (MIES)	3	0	1	0	0	0	0	0
Ministerio de Producción, Comercio Exterior, Inversiones y Pesca (MPCEIP)	1	0	1	0	0	0	0	0
Instituto Ecuatoriano de Seguridad Social (IESS)	2	1	1	0	0	0	0	0
Ministerio de Salud Pública (MSP)	75	1	1	0	0	0	0	0
Ministerio de Transporte y Obras Públicas (MTOP)	13	0	0	7	0	0	0	0
Ministerio del Ambiente, Agua y Transición Ecológica (MAAE)	3	0	0	0	0	0	0	0
Policía Nacional del Ecuador (PN)	32	6	1	0	0	0	0	2
Secretaría de Gestión de Riesgos (SGR)	4	0	0	0	0	0	0	0
World Vision	6	0	3	0	0	0	0	0
Agentes de Control Metropolitano de Quito	12	0	3	0	0	1	0	3
Total	256	10	20	12	0	1	0	6

Fuente: PMU, 26/05/2023, corte 15:00.

9. Mapa Zona Afectada



Secretaría de Gestión de Riesgos

Dirección: CIS ECU 9-1-1, Av. Samborondón, Km 0,5
 Código postal: 092302 / Samborondón-Ecuador
 Teléfono: +593-4-259 3500
 www.gestionderiesgos.gob.ec

POLÍGONO DE ALERTA NARANJA

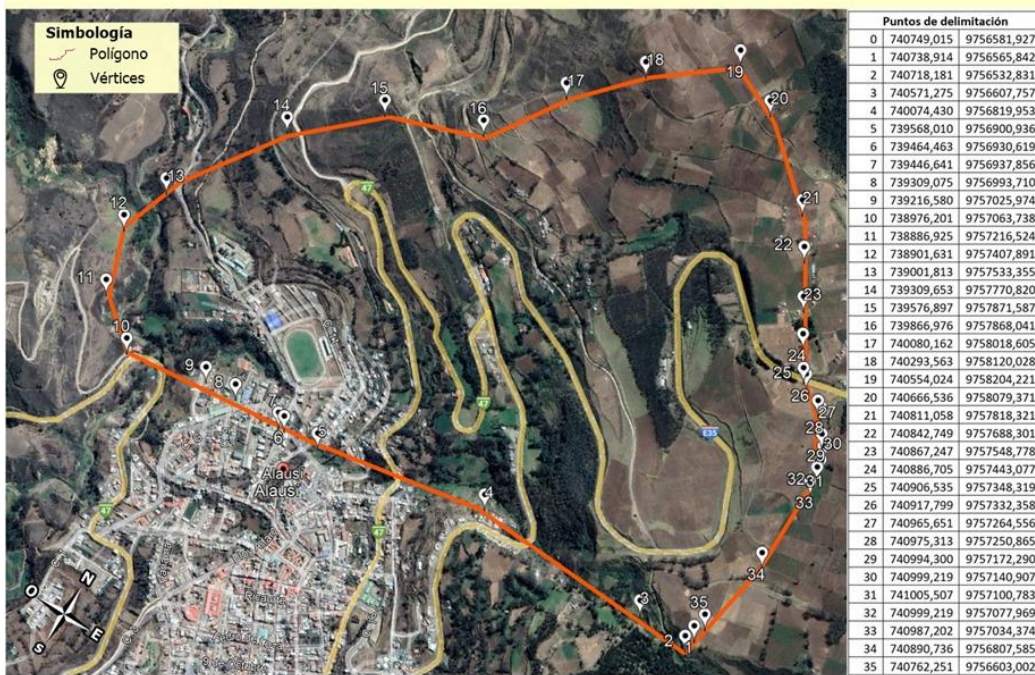

Fuente: SGIAR- SGR. Fecha y hora de corte: 26/05/2023 15:00.

MAPA DE POLÍGONOS FUERA DEL ÁREA DE ALERTA NARANJA



Fuente: SGIAR- SGR. Fecha y hora de corte: 26/05/2023 15:00.

SitRep elaborado por:

Nombre: Geovanni Salcedo L. - Operador de la Umeva CZ3
 Correo electrónico: enrique.salcedo@gestionderiesgos.gob.ec
 Teléfono: 033700738

SitRep aprobado por:

Nombre: Stalin Jiménez -Analista de la Dirección de Monitoreo de Eventos Adversos
 Correo electrónico: stalin.jimenez@gestionderiesgos.gob.ec
 Teléfono: 042593500 ext. 1960

Para ser agregado o removido de esta lista de SitRep, por favor envíe un correo electrónico a sala.nacional@gestionderiesgos.gob.ec
 Para más información, visite nuestro sitio Web: <https://www.gestionderiesgos.gob.ec/informes-de-situacion-actual-por-eventos-adversos-ecuador/>

Secretaría de Gestión de Riesgos

Dirección: CIS ECU 9-1-1, Av. Samborondón, Km 0,5
 Código postal: 092302 / Samborondón-Ecuador
 Teléfono: +593-4-259 3500
www.gestionderiesgos.gob.ec

