

SitRep No. 54 – Deslizamiento Casual - Alausí

INFORME DE SITUACIÓN NACIONAL

Este Informe cubre el período desde las 22:00 del 26.03.2023 a las 15:00 del 19.05.2023. El próximo SITREP será emitido en las próximas 24 horas o en caso de generarse nueva información relevante.

1. Puntos importantes

- El 26/03/2023 se originó el deslizamiento de gran magnitud que transportó gran cantidad de material desde la zona alta de Casual hasta el colegio González Suárez, dejando un área afectada de 24.3 hectáreas.
- En cumplimiento al Decreto Ejecutivo No. 316 de fecha 6 de enero de 2022, donde se crea el “Bono de contingencia para personas afectadas por eventos de origen natural o antrópico”, la Secretaría de Gestión de Riesgos ha solicitado al MIES que se active el Bono de contingencia para personas damnificadas por el deslizamiento conforme al levantamiento EVIN. El número de registros para bonos remitidos al MIES hasta la fecha es de 370, de los cuales se han entregado 207 bonos y 163 corresponden a personas miembros de familias que ya reciben algún tipo de bono del Estado, por lo que no pueden ser consideradas para la entrega de bono de contingencia. El PMA realizó la entrega de bonos a estas 163 familias.
- Según Resolución Nro. SGR-111-2023, el 10/4/2023 se cambió el NIVEL DE ALERTA AMARILLA A NARANJA, por movimientos en masa en el área de 214 hectáreas, que comprende el sector: Casual y los barrios: La Esperanza, Control Norte, Nueva Alausí, Pircapamba y Bua, del cantón Alausí, provincia de Chimborazo; considerando la continuidad de las grietas; el ingreso de agua a la masa de sedimentos deslizada tanto por las lluvias como por el colapso de la infraestructura vial y sanitaria; y, el carácter del evento activo con afectación inminente a la población e infraestructura.

NIVEL DE AFECTACIÓN

3

Calificación realizada con base al Manual del COE 2017. Este valor puede ascender o descender en función de la evolución y atención del evento.

2. Situación Hidrometeorológica actual.

De acuerdo con el Boletín Especial Meteorológico Nro. 51 de predicción y vigilancia de condiciones meteorológicas en la zona del cantón Alausí, emitido por el INAMHI, el viernes 19 de mayo de 2023, se prevé condiciones meteorológicas en el mañana parcial nublado, en la tarde nublado con claros - chubascos y en la noche cielo despejado - ráfagas de viento.

Viernes, 19 de mayo 2023

Hora	Condiciones Meteorológicas	Fenómeno Atmosférico	Temperatura	Humedad	Dirección del viento
Mañana (07:00 a 12:00)	Parcial Nublado		7° - 22° C	50- 85 %	Noreste a oeste
Tarde (13:00 a 18:00)	Nublado con claros	Chubascos	22° - 14° C		
Noche (19:00 a 06:00)	Despejado	Ráfagas de viento	14° - 7° C		

Sábado, 20 de mayo de 2023

Condiciones Meteorológicas	Fenómeno Atmosférico	Temperatura	Humedad	Dirección del viento
Nublado con claros ocasionales	Chubascos	9° - 21° C	60 -90 %	Noreste a oeste

3. Afectaciones - Resumen.

Hasta el corte de este informe se han registrado las siguientes afectaciones por este evento:

Afectación a Personas:

	Personas afectadas:	***581		Personas fallecidas	*57
	Personas desaparecidas	**18		Personas heridas	44
	Personas damnificadas	***1034			

* 55 fallecidos recuperados en la zona cero y 2 fallecidos en establecimientos de salud.

** En el SitRep (Reporte de Situación) No. 53 - Deslizamiento Casual - Alausí con fecha 18/05/2023 se reportaron 19 desaparecidos, En el presente SitRep (No. 54) con fecha 19/05/2023 los equipos de búsqueda recuperaron un cuerpo de una persona desaparecida por lo que la cifra de desaparecidos del día de hoy es de 18. Conforme a la validación de DINASED.

*** Total de personas afectadas y damnificadas levantadas a través del proceso EVIN Digital SitRep (Reporte de Situación) No. 52 -

¹ Personas desaparecidas corresponde a personas extraviadas, conforme a lo establecido en la Ley Orgánica de Actuación de Personas Desaparecidas y Extraviadas.

Afectación a Viviendas:

Secretaría de Gestión de Riesgos

Dirección: CIS ECU 9-1-1, Av. Samborondón, Km 0,5
 Código postal: 092302 / Samborondón-Ecuador
 Teléfono: +593-4-259 3500
 www.gestionderiesgos.gob.ec



Viviendas afectadas:

163



Viviendas destruidas:

*57

*Conforme al cruce de información catastral y censal se ha identificado preliminarmente 57 viviendas destruidas en la zona cero.

Afectación a infraestructura:

Vías destruidas (kilómetros)



*Primer Orden:

1,12

**Segundo Orden:

1,20

Tercer Orden:

0,00

Total Vías destruidas (kilómetros):

2,32



Línea férrea destruida (kilómetros):

0,427

Infraestructura educativa



Unidades Educativas afectadas:

1

Unidad Educativa Federico González Suárez, presenta colapso del cerramiento e ingreso de tierra, rocas y material pétreo a las instalaciones y afectación a las baterías sanitarias.

Bienes Privados



Bienes privados afectados:

1



Bienes privados destruidos:

2

3 establecimientos turísticos con daños: Asadero Don Fausto - restaurante, pérdida total; Damada - Cafetería- pérdida total y Hostería Pircapamba - afectación parcial.

Bienes Públicos



Bienes públicos afectados:

25% de la red de alumbrado.



Porcentaje de servicio de agua potable afectado:

60%

300 metros de tubería de agua potable, provenientes de Plata de Pueblo Viejo en Tixán identificados al inicio del evento.

Porcentaje de servicio de alcantarillado afectado:

20%



Bienes públicos destruidos:

2 (1 estadio y 1 coliseo).

Superficie agrícola impactada (hectáreas)



Animales afectados: 230



Afectación parcial:

20 hectáreas

Afectación total o pérdida:

6 hectáreas

Total de superficie agrícola impactada:

26 hectáreas

Aproximadamente 6 hectáreas agropecuarias con pérdida total, en cultivos como pastos y maíz.

Fuente: Unidades de Monitoreo - Instituciones del SNDGR. Fecha y hora de corte: 19/05/2023 - 15:00

Nota aclaratoria: Toda la información de cifras mostradas en el presente Informe está sujeta a variación en virtud del levantamiento continuo de información.

4. Alojamientos temporales activados

La SGR en apoyo al GAD Alausí activó los siguientes alojamientos temporales:

Cantón	Parroquia	Tipo	Nombre del Alojamiento Temporal	Personas Alojadas	Familias Alojadas	Estado
Alausí	La Matriz	Albergue	Iglesia La Matriz	-	-	Desactivado
		Albergue	Coliseo Municipal	30	8	Activado
		Refugio	Aypud**	-	-	Implementado
		Albergue	Iglesia Ministro del Nuevo Pacto*	-	-	Desactivado
		Albergue	Asociación de Artesanos	-	-	Desactivado
TOTAL:				30	8	

Fuente: UGR, 19/05/2023, corte 15:00

*Las familias que estaban alojadas en la Iglesia: Ministro del Nuevo Pacto se han trasladado a vivir en Riobamba.

**Las familias que se encontraban en el refugio de Aypud se han trasladado a vivir con familiares de acogida en la misma zona, el refugio temporal se mantiene implementado.

5. Asistencia Humanitaria entregada

Secretaría de Gestión de Riesgos

Dirección: CIS ECU 9-1-1, Av. Samborondón, Km 0,5

Código postal: 092302 / Samborondón-Ecuador

Teléfono: +593-4-259 3500

www.gestionderiesgos.gob.ec



República del Ecuador

Para la implementación y atención de las familias en los alojamientos temporales, la SGR registra los siguientes implementos entregados:

Fecha	Cama De Metal De 1 ½ Plaza	Colchón De Espuma Plaza Y Media	Juego De Sábanas	Cobija	Almohadas	Bombos	Kits De Vajilla Familiar (4)	Kit De Cocina Industrial Con Glp	Kits Complementarios De Menaje De Cocina Comunitario	Olla De 45 Lt. De Aluminio Con Tapa	Kit De Higiene Familiar
26/03/2023	100	100	100	300	200	30	50	3	3	6	-
27/03/2023	60	60	60	180	120	-	-	1	-	4	60
Total	160	160	160	480	320	30	50	4	3	10	60

Fuente: SGR, 19/05/2023, corte 15:00.

A continuación, se reporta asistencia humanitaria entregada por el SNDGR, la misma que se está entregando de manera permanente y conforme a la consolidación de fichas donde firman los beneficiarios. Los datos reportados son:

Fecha	Institución	Raciones Alimenticias No Pericibles	Raciones Alimenticias Pericibles	Raciones Alimenticias Para Animales	Kit de Aseo	Kit de Higiene	Kit de Frutas	Kit de Verduras	kg. de papas	Galones de Agua	Cocineta	Kit de dormir	Frazadas	Trajes de Seguridad	Kit de Ropa	Otros		
29/3/2023	GAD Alausí	400	400		400													
30/3/2023		225	378		15		393	393	4	230				200	200	3		
31/03/2023		89	89															
2/4/2023		170	170															
01/04/2023		78	434															
4/4/2023		86	50															
5/4/2023		15	115			15	15											
6/4/2023		88	88	88	88	88	88			60				3				
8/4/2023		CB																15
11/4/2023		GAD Alausí	34	34														
12/4/2023	24		24															
13/4/2023	45		18	20		28							3					
14/4/2023	38		35	27		26												
14/4/2023	Cruz Roja Ecuatoriana					48											6	
15/4/2023	Asociación de Alauseños residentes en NY	50																
18/4/2023	GAD Alausí	6			6	6				6								
19/4/2023		106								106							163	
21/4/2023		22				22					1	6						
22/4/2023		2			2													
24/4/2023		144																
25/4/2023		129		9		29							1					
26/4/2023		24		8		16							2					
26/4/2023		MIES	56			56												
27/4/2023		GAD Alausí	88		4	58							4					
28/4/2023			12		3		7						1					
29/4/2023	71			10		10												
30/04/2023	62		9	10		10												
01/05/2023	54					54						1						
06/05/2023	Institución Privada	80													15	8		
07/05/2023	GADM Riobamba	6				1												
07/05/2023	Iglesia Católica de Quito	6																
09/05/2023	GAD Alausí	82		1		72												
09/05/2023	Visión Mundial	35																
10/05/2023	GAD Alausí	198	2	1		190												
10/05/2023	MIES	128										128						
11/05/2023	GAD Alausí	173	3			170						2						
17/05/2023	GAD Alausí	30	1															
	Fundación ACNUR				31											93		
TOTAL		2856	1850	181	671	792	393	393	4	402	1	145	3	200	215	285		

Fuente: MTT4, GT3, 19/05/2023, corte 15:00.

6. Declaratorias de emergencia vigentes:

Secretaría de Gestión de Riesgos

Dirección: CIS ECU 9-1-1, Av. Samborondón, Km 0,5
 Código postal: 092302 / Samborondón-Ecuador
 Teléfono: +593-4-259 3500
 www.gestionderiesgos.gob.ec

30/marzo/2023: MTOP expide la Resolución Nro. MTOP-MTOP-2023-0008-R a través de la cual se declara la emergencia vial de la provincia de Chimborazo.

10/abril/2023: Se definió la declaratoria de CAMBIAR EL NIVEL DE ALERTA AMARILLA A **NARANJA** por movimientos en masa en el área de 214 hectáreas, que comprende el sector: Casual y los barrios: La Esperanza, Control Norte, Nueva Alausí, Pircapamba y Bua, del cantón Alausí, provincia de Chimborazo, según Resolución Nro. SGR-111-2023.

7. COE activados y acciones de respuesta

- Se encuentran activados el COE Provincial de Chimborazo y el COE Cantonal de Alausí.
- GAD Municipal Rumiñahui hizo la entrega de un pluviómetro digital de alta precisión al GAD Cantonal Alausí, para que realice las mediciones de precipitaciones en tiempo real de su territorio.

ACCIONES DE RESPUESTA:

Al momento las instituciones articuladas, ejecutan las siguientes acciones:

MTT-1: Agua segura, saneamiento y gestión de residuos

- Verificación continua del abastecimiento de agua potable, a través de la planta potabilizadora de agua cantonal, la cual se encuentra a cargo de la Jefatura de Agua Potable y alcantarillado y la Dirección de Obras Públicas del GAD Alausí.
- Verificación continua a las vertientes, Cruzada 1, 2 y 3 para abastecer al agua de consumo humano de la cabecera cantonal de Alausí.
- Verificación en coordinación con el responsable de la MTT1 cantonal sobre la disposición final de los residuos sólidos en la cabecera cantonal de Alausí.
- Verificación continua en coordinación con el GAD Alausí, Cuerpo de Bomberos de Quito, Secretaria de Gestión de Riesgos, Fundación World Vision y Ministerio del Ambiente, Agua y Transición Ecológica; para verificar la conducción de las vertientes y del agua lluvia hacia la Quebrada El Tingo en la Comunidad de Aypud.

MTT-2: Salud y Atención Prehospitalaria

- Hasta el día de hoy el MSP realizó 388 atenciones médicas en los alojamientos temporales, hasta el momento se cumplen 1906 atenciones psicológicas, 103 brigadas pediátricas y se realizaron 44 atenciones ambulatoria a lesionados.
- Articulación intersectorial para el apoyo psicológico a la población (Familiars víctimas).
- Evaluación de Daños y Análisis de Necesidades de salud en situaciones de desastres Albergues (EDAN).
- Articulación interinstitucional para el apoyo psicosocial y atención a la Salud mental a las Personas afectadas de CRE, SEPACED (Sociedad Ecuatoriana de Psicotrauma y Atención de Crisis, Emergencias y Desastres), MSP, Cuerpo de Bomberos Cañar, UTE (Universidad Tecnológica Equinoccial) y MIES.
- Cómo parte de las actividades de promoción de la salud e igualdad se ha venido trabajando en temas de sensibilización sobre tipos de violencia, ruta de atención en posibles casos de violencia.
- El distrito de salud realiza coordinación interinstitucional (IESS. Hospital Móvil, Hospital Básico Alausí) para la captación, manejo y ruta de posibles casos de violencia y evitar la revictimización.
- Solicitud al presidente del COE de la activación de un lavamanos portátil en el punto cero.
- Articulación Intersectorial para la notificación de evacuación al barrio Casual.
- Visión Mundial implementó Ambulancia Naranja en el sector Aypud, en coordinación con Banco Visión Fund y World Visión Mundial.

MTT-3: Servicios Básicos esenciales

- Al momento se encuentran 14 máquinas y vehículos pesados en sitio disponible para atención de emergencias en remoción de escombros y material.
- La dirección distrital de Chimborazo está abasteciendo de combustible desde Alausí a todas las maquinarias pesadas y volquetas.
- El GAD del cantón Alausí, en resolución de COE Cantonal, señala que dentro de competencias y con convenio proveerá de combustible a las instituciones que solicitan de manera oficial.

Secretaría de Gestión de Riesgos

Dirección: CIS ECU 9-1-1, Av. Samborondón, Km 0,5

Código postal: 092302 / Samborondón-Ecuador

Teléfono: +593-4-259 3500

www.gestionderiesgos.gob.ec

- Escombreras autorizadas por el puesto de mando unificado a través del señor Vicealcalde.
- El trabajo de la maquinaria se concentrará todos los días a las 6:30 de la mañana en la calle principal del Colegio González Suárez y recibirá instrucciones para el inicio de trabajos de exploración.

MTT3 informa que al momento el volumen de material desalojado, desde el 1 de abril es:

Fecha	Volumen (m3)	Volquetas
1/4/2023	680	60
2/4/2023	1900	175
3/4/2023	2646	270
4/4/2023	2400	264
5/4/2023	1848	198
6/4/2023	0	0
7/4/2023	1262	119
8/4/2023	1394	145
9/4/2023	984	96
10/4/2023	2250	225
11/4/2023	2400	240
12/4/2023	2160	216
13/4/2023	1200	120
14/4/2023	910	91
15/4/2023	576	48
16/4/2023	0	0
17/4/2023	540	54
18/4/2023	1020	102
19/4/2023	2240	224
20/4/2023	0	0
21/4/2023	0	0
22/4/2023	1360	140
23/4/2023	0	0
24/4/2023	1800	180
25/4/2023	1600	160
26/4/2023	0	0
27/4/2023	2250	225
28/4/2023	300	30
29/4/2023	150	15
30/4/2023	450	45
1/5/2023	300	30
2/5/2023	1700	170
3/5/2023	200	20
4/5/2023	500	50
5/05/2023	200	20
6/05/2023	250	25
7/05/2023	150	15
8/05/2023	1300	130
9/05/2023	250	25
10/05/2023	230	23
11/05/2023	150	15
12/05/2023	200	20
13/05/2023	100	10
14/05/2023	0	0
15/05/2023	150	15
16/05/2023	400	40
17/05/2023	300	30
18/05/2023	250	25
19/05/2023	100	10
TOTAL	41050	4115

Fuente: MTOP, 19/05/2023, corte 15:00.

MTT-4: Atención a la Población

- La Secretaría de Gestión de Riesgos en coordinación con las instituciones de la MTT-4 realiza seguimiento a las familias afectadas y damnificadas para facilitar beneficios, que otorga cada institución.

Secretaría de Gestión de Riesgos

Dirección: CIS ECU 9-1-1, Av. Samborondón, Km 0,5
 Código postal: 092302 / Samborondón-Ecuador
 Teléfono: +593-4-259 3500
 www.gestionderiesgos.gob.ec



- SGR coordinó con las instituciones pertinentes, actividades lúdicas con los niños y niñas en el alojamiento temporal.
- SGR realizó seguimiento y reparación a las personas damnificadas y afectadas por el deslizamiento suscitado en el Cantón Alausí, para lo cual se va a generar un expediente por familia de los servicios atendidos.
- Cruz Roja realizó actividades lúdicas a los niños del Alojamiento temporal del cantón.
- Cruz Roja implementó 2 duchas eléctricas para el beneficio de las familias damnificadas en el alojamiento temporal del cantón Alausí.
- La Junta Cantonal de Protección de Derechos realizó seguimiento a los estudiantes que asistan a clases virtuales.
- Visión Mundial realizó un espacio amigable con los niños y niñas y coordinó la propuesta técnica de la obra de mitigación en el sector de Aypud.
- Se coordinó la entrega de verduras con el administrador del mercado central para las familias del alojamiento temporal.

MTT-5: Educación en emergencias

- MINEDUC viene trabajando en las Instituciones Educativas de la parroquia Matriz del Cantón Alausí, se brindó apoyo psicosocial a 1483 estudiantes, 79 docentes, 6 autoridades y 670 padres de familia y ha venido trabajando en las Instituciones Educativas de la Matriz del Cantón Alausí.
- Distrito 06D02 Alausí - Chunchi Educación, está realizando levantamientos de información de las Unidades Educativas: Eloy Alfaro y Multitud las mismas que se encuentran en riesgo por agrietamientos en los terrenos aledaños y en el patio principal de la U.E. Multitud.
- MIES brinda apoyo diario con las educadoras realizando actividades lúdicas con niños del alojamiento temporal, en el sector Aypud realizando actividades lúdicas con niños, adolescentes y adultos.

MTT-6: Productividad y medios de vida

- Se mantuvo una conversación con la señora María Lema Vicealcaldesa del cantón Alausí para socializar todas las actividades se han venido realizando frente a la emergencia en beneficio de los damnificados.
- Coordinación con instituciones bancarias para solicitar información del tiempo en que tienen para presentar la solicitud para la cobertura de seguro de gravamen después de fallecida la persona, y que tiempo tienen para ejecutar dicha cobertura.
- Seguimiento a la modificación de los requisitos para el registro de la Asociación de artesanos y servicios turísticos Alausí para que proceda la solicitud.
- MPCEIP coordina actividades establecidas por el COE Cantonal Alausí y asistieron a la sala situacional del PMU.
- GADMCA y el MPCEIP asisten al puesto de mando unificado y brindan atención a los damnificados con temas relacionados a la emergencia en el cantón Alausí.
- BAN ECUADOR aprobó en abril un producto SOS que durará hasta el 7 de junio del 2023, específicamente para la emergencia en Alausí, hasta 5 mil dólares sin garante y hasta 20 mil con garante plazo hasta 10 años, con período de gracia de hasta 12 meses, se encuentran socializando a las personas afectadas; a esto no pueden aplicar los habitantes de Casual porque deben salir del polígono de riesgo, los pobladores de Aypud si pueden aplicar ya están al momento personas en proceso de trámite.

MTT-7: Vivienda e Infraestructura

- Se concretó la transferencia de dominio del Predio de Mulliquiz de 1.2 Ha desde Petro Ecuador a MIDUVI, siendo debidamente notariado e inscrito dicha transferencia en el Registro de la Propiedad del GADM de Alausí. Lo que permitirá acelerar el proceso de construcción de viviendas a las familias afectadas. Se ha iniciado el proceso de TDRs para los estudios del Proyecto en Mullinquiz.
- Se han seleccionado un total de 57 beneficiarios los cuales vivían en la zona del deslizamiento los cuales CUMPLEN con la NORMATIVA establecida, de los cuales:
 - 25 bonos de arrendamiento ya se han pagado.
 - 10 se encuentran en proceso final de consolidación de información que forma parte del expediente técnico social.
- Se articula el trabajo con los presidentes barriales, quienes nos proporcionan información real de las personas afectadas por el deslizamiento.

Secretaría de Gestión de Riesgos

Dirección: CIS ECU 9-1-1, Av. Samborondón, Km 0,5

Código postal: 092302 / Samborondón-Ecuador

Teléfono: +593-4-259 3500

www.gestionderiesgos.gob.ec

GT-1: Logística

- Se mantiene cercos de seguridad para evitar el ingreso de personas no autorizadas a la zona cero.
- Patrullaje a pie las 24 horas en la parroquia de Huigra.

GT-2: Seguridad y Control

- DINASED se encuentra validando las cifras del listado de personas desaparecidas y fallecidas.
- PPNN mantiene cercos de seguridad para evitar el ingreso de personas no autorizadas a la zona 0.
- Identificación de cadáveres por parte de personal especializado de Criminalística y DINASED.
- PPNN realiza controles de tránsito y antidelincuenciales en diferentes puntos de acceso al cantón Alausí, direccionando el flujo vehicular.
- PPNN realiza controles de tránsito y antidelincuenciales en diferentes puntos de la parroquia de Huigra.
- FF.AA. brinda apoyo y seguridad a las viviendas por la alerta naranja en la parroquia Huigra.
- FF.AA. mantiene un punto de control en la zona cero específicamente en el Puente Negro.
- PPNN coloca señalética informativa y preventiva en los diferentes puntos de acceso a la zona 0.
- PPNN realiza colocación de señalética informativa y preventiva en los diferentes puntos de acceso en Huigra.
- Participación en las diferentes reuniones de trabajo conjuntamente con las diferentes mesas técnicas.
- Personal de Policía Comunitaria conjuntamente con una delegación de la Escuela de Formación de Riobamba realizan actividades lúdicas con personas damnificadas.
- Control del paso vehicular por la zona cero en los horarios permitidos 04h00 a 07h00; 12h00 a 13h30; 17h00 a 20h00.
- Cierre de vías de 08h00 a 13h00 para evitar el flujo vehicular sobre la carretera García Moreno debido a los trabajos que realizará la Prefectura de Chimborazo.

GT-3: Búsqueda, salvamento y rescate

- Se activa las operaciones todos los días a las 6:30 am en el puesto de comando de la zona 0 por parte de líder de CB Alausí TCRNL Hugo Arellano, TNTE. Franklin Cazorla y los Cuerpos de Bomberos Alausí, Pastaza, Portoviejo y Cuenca, las Fuerzas Armadas, la Policía Nacional, el CRAC Quito y el Equipo de Búsqueda y Rescate de la Brigada Patria mantienen labores de búsqueda y recuperación en la zona 0.
- Se realiza inspección del sector de la parte alta de la zona 0, para realizar el mantenimiento de las mangueras y canales.
- Se realiza localización de puntos e indicios que ayuden a localizar los cuerpos de las víctimas afectadas por el deslizamiento en la zona cero.
- Se mantiene las acciones de recuperación de objetos en la zona afectada.

8. Recursos movilizados

El día de hoy se encuentran movilizados los siguientes recursos:

Instituciones	Personal	Unidades de Vehículos	Vehículos	Vehículos	Maquinarias y Herramientas	Drones	Herramientas	Canes
Cruz Roja Ecuatoriana (CRE)	2	0	1	0	0	0	0	0
Cuerpo de Bomberos	28	1	7	0	0	1	0	0
Fuerzas Armadas	49	3	1	5	0	0	0	0
GAD Cantonal	31	2	5	6	0	0	0	0
Junta Cantonal de Protección de Derechos	1	0	0	0	0	0	0	0
Instituto Ecuatoriano de Seguridad Social (IESS)	23	1	1	0	0	0	0	0
Ministerio de Desarrollo Urbano y Vivienda (MIDUVI)	2	0	1	0	0	0	0	0
Ministerio de Educación (MINEDUC)	4	0	0	0	0	0	0	0
Ministerio de Inclusión Económica y Social (MIES)	3	0	1	0	0	0	0	0
Ministerio de Producción, Comercio Exterior, Inversiones y Pesca (MPCEIP)	2	0	1	0	0	0	0	0
Ministerio de Salud Pública (MSP)	123	1	1	0	0	0	0	0
Ministerio de Transporte y Obras Públicas (MTOB)	27	0	0	14	0	0	0	0

Secretaría de Gestión de Riesgos

Dirección: CIS ECU 9-1-1, Av. Samborondón, Km 0,5
 Código postal: 092302 / Samborondón-Ecuador
 Teléfono: +593-4-259 3500
 www.gestionderiesgos.gob.ec



Ministerio del Ambiente, Agua y Transición Ecológica (MAAE)	3	0	0	0	0	0	0	0
Policía Nacional del Ecuador (PN)	44	5	0	0	0	0	0	2
Secretaría de Gestión de Riesgos (SGR)	4	0	0	0	0	0	0	0
World Vision	6	0	3	0	0	0	0	0
Total	352	13	22	25	0	1	0	2

Fuente: PMU, 19/05/2023, corte 15:00.

9. Mapa Zona Afectada



Fuente: SGIAR- SGR, Fecha y hora de corte: 19/05/2023 15:00.

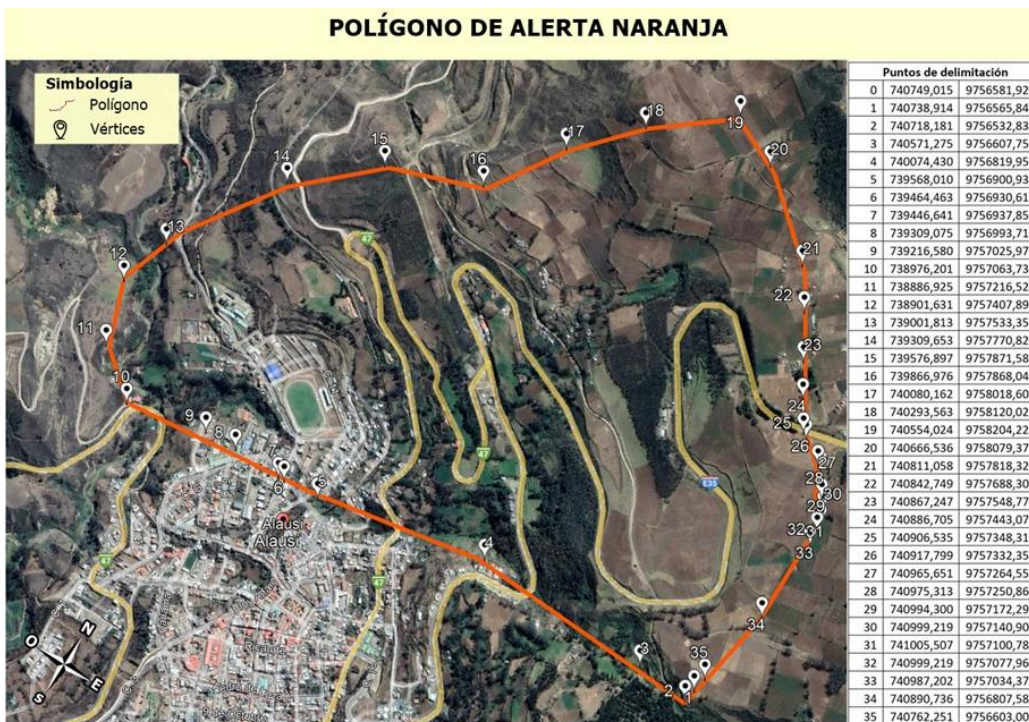

Fuente: SGIAR- SGR, Fecha y hora de corte: 19/05/2023 15:00.

Secretaría de Gestión de Riesgos

Dirección: CIS ECU 9-1-1, Av. Samborondón, Km 0,5
 Código postal: 092302 / Samborondón-Ecuador
 Teléfono: +593-4-259 3500
 www.gestionderiesgos.gob.ec



Fuente: SGIAR- SGR. Fecha y hora de corte: 19/05/2023 15:00.

SitRep elaborado por:

Nombre: Patricio Bastidas - Operador de la Umeva CZ3
 Correo electrónico: omar.bastidas@gestionderiesgos.gob.ec
 Teléfono: 033730684 ext. 9684

SitRep aprobado por:

Nombre: Mariana Quispillo - Directora de Monitoreo de Eventos Adversos
 Correo electrónico: director.monitoreo@gestionderiesgos.gob.ec
 Teléfono: 042593500 ext. 1960

Para ser agregado o removido de esta lista de SitRep, por favor envíe un correo electrónico a sala.nacional@gestionderiesgos.gob.ec
 Para más información, visite nuestro sitio Web: <https://www.gestionderiesgos.gob.ec/informes-de-situacion-actual-por-eventos-adversos-ecuador/>

Secretaría de Gestión de Riesgos

Dirección: CIS ECU 9-1-1, Av. Samborondón, Km 0,5
 Código postal: 092302 / Samborondón-Ecuador
 Teléfono: +593-4-259 3500
www.gestionderiesgos.gob.ec

