

## SitRep No. 49 – Deslizamiento Casual - Alausí

INFORME DE SITUACIÓN NACIONAL

Este Informe cubre el período desde las 22:00 del 26.03.2023 a las 15:00 del 09.05.2023.

El próximo SITREP será emitido en las próximas 24 horas o en caso de generarse nueva información relevante.

### 1. Puntos importantes

- El 26/03/2023 se originó el deslizamiento de gran magnitud que transportó gran cantidad de material desde la zona alta de Casual hasta el colegio González Suárez, dejando un área afectada de 24.3 hectáreas.
- En cumplimiento al Decreto Ejecutivo No. 316 de fecha 6 de enero de 2022, donde se crea el “Bono de contingencia para personas afectadas por eventos de origen natural o antrópico”, la Secretaría de Gestión de Riesgos solicitó al MIES que se active el Bono de contingencia para personas damnificadas por el deslizamiento conforme al levantamiento EVIN. El número de registros para bonos remitidos al MIES hasta la fecha es de 370, de los cuales se han entregado 207 bonos y 163 se encuentran en proceso de validación.
- Se cambió el NIVEL DE ALERTA AMARILLA A NARANJA el 10/4/2023, según Resolución Nro. SGR-111-2023, por movimientos en masa en el área de 214 hectáreas, que comprende el sector: Casual y los barrios: La Esperanza, Control Norte, Nueva Alausí, Pircapamba y Bua, del cantón Alausí, provincia de Chimborazo; considerando la continuidad de las grietas; el ingreso de agua a la masa de sedimentos deslizada tanto por las lluvias como por el colapso de la infraestructura vial y sanitaria; y, el carácter del evento activo con afectación inminente a la población e infraestructura.

NIVEL DE AFECTACIÓN

3

Calificación realizada con base al Manual del COE 2017. Este valor puede ascender o descender en función de la evolución y atención del evento.

### 2. Situación Hidrometeorológica actual.

Martes, 9 de mayo 2023

Hora	Condiciones Meteorológicas	Fenómeno Atmosférico	Temperatura	Humedad	Dirección del viento
Mañana (07h00 a 12h00)	Parcia Nublado	Ráfagas de viento	7° - 22° C	50- 90 %	Convergencia de vientos
Tarde (13h00 a 18h00)	Nublado con claros	Chubascos Aislados	22° - 12° C		
Noche (19h00 a 06h00)	Nublado con claros	Ráfagas de viento	12° - 6° C		

Miércoles, 10 de mayo de 2023

Condiciones Meteorológicas	Fenómeno Atmosférico	Temperatura	Humedad	Dirección del viento
Nublado con claros	Chubascos Durante la tarde Ráfagas de viento	11° - 21° C	60 -90 %	Vientos Variables

De acuerdo con el Boletín Especial Meteorológico Nro. 41 de predicción y vigilancia de condiciones meteorológicas en la zona del cantón Alausí, emitido por el INAMHI, el martes 09 de mayo de 2023, se prevén temperaturas de 6°C a 22°C, convergencia de vientos. En la mañana cielo parcial nublado con ráfagas de viento, en la tarde cielo nublado con presencia de chubascos y en la noche cielo nublado con ráfagas de viento.

### 3. Afectaciones - Resumen.

Hasta el corte de este informe se han registrado las siguientes afectaciones por este evento:

Afectación a Personas:					
	Personas afectadas:	***581		Personas fallecidas	*53
	Personas desaparecidas	**35		Personas heridas	44
	Personas damnificadas	***1034			

\* 51 fallecidos recuperados en la zona cero y 2 fallecidos en establecimientos de salud.\*\* Personas desaparecidas: corresponde a personas extraviadas, conforme a lo establecido en la Ley Orgánica de Actuación de Personas Desaparecidas y Extraviadas, al momento de las 79 personas reportadas como desaparecidas, 44 han sido recuperadas de la zona cero.

\*\*\* Total de personas afectadas y damnificadas levantadas a través del proceso EVIN Digital y que se encuentran en fase de levantamiento y depuración de registros de familias pertenecientes a la zona afectada.

## Secretaría de Gestión de Riesgos

Dirección: CIS ECU 9-1-1, Av. Samborondón, Km 0,5

Código postal: 092302 / Samborondón-Ecuador

Teléfono: +593-4-259 3500

www.gestionderiesgos.gob.ec



República del Ecuador

Afectación a Viviendas:			
	Viviendas afectadas:	163	
			Viviendas destruidas: *57

\*Conforme al cruce de información catastral y censal se ha identificado preliminarmente 57 viviendas destruidas en la zona cero

**Afectación a infraestructura:**

Vías destruidas (kilómetros)			
	*Primer Orden:	1,12	
	**Segundo Orden:	1,20	
	Tercer Orden:	0,00	
	<b>Total Vías destruidas (kilómetros):</b>	<b>2,32</b>	
			<b>Línea férrea destruida (kilómetros): 0,427</b>

**Infraestructura educativa**

	Unidades Educativas afectadas:	1	Unidad Educativa Federico González Suárez, presenta colapso del cerramiento e ingreso de tierra, rocas y material pétreo a las instalaciones y afectación a las baterías sanitarias.
--	--------------------------------	---	--

**Bienes Privados**

	Bienes privados afectados:	1		Bienes privados destruidos:	2
--	----------------------------	---	--	-----------------------------	---

3 establecimientos turísticos con daños: Asadero Don Fausto - restaurante, pérdida total; Damada - Cafetería- pérdida total y Hostería Pircapamba - afectación parcial.

**Bienes Públicos**

	Bienes públicos afectados:	25% de la red de alumbrado.	
	Porcentaje de servicio de agua potable afectado:	60%	300 metros de tubería de agua potable, provenientes de Plata de Pueblo Viejo en Tixán identificados al inicio del evento.
	Porcentaje de servicio de alcantarillado afectado:	20%	
	Bienes públicos destruidos:	2 (1 estadio y 1 coliseo).	

**Superficie agrícola impactada (hectáreas)**

	Animales afectados: 230		Afectación parcial:	20 hectáreas
			Afectación total o pérdida:	6 hectáreas
			<b>Total de superficie agrícola impactada:</b>	<b>26 hectáreas</b>

Aproximadamente 6 hectáreas agropecuarias con pérdida total, en cultivos como pastos y maíz  
 Fuente: Unidades de Monitoreo - Instituciones del SNDGR. Fecha y hora de corte: 09/05/2023 - 15:00

Nota aclaratoria: Toda la información de cifras mostradas en el presente Informe está sujeta a variación en virtud del levantamiento continuo de información.

**Alojamientos temporales activados**

La SGR en apoyo al GAD Alausí activó los siguientes alojamientos temporales:

Cantón	Parroquia	Tipo	Nombre del Alojamiento Temporal	Personas Alojadas	Familias Alojadas	Estado
Alausí	La Matriz	Albergue	Iglesia La Matriz	-	-	Desactivado
		Albergue	Coliseo Municipal	35	11	Activado
		Refugio	Aypud**	-	-	Implementado
		Albergue	Iglesia Ministro del Nuevo Pacto*	-	-	Desactivado
		Albergue	Asociación de Artesanos	-	-	Desactivado
<b>TOTAL:</b>				<b>35</b>	<b>11</b>	

Fuente: UGR, 09/05/2023, corte 15:00

\*Las familias que estaban alojadas en la Iglesia: Ministro del Nuevo Pacto se han trasladado a vivir en Riobamba

\*\*Las familias que se encontraban en el refugio de Aypud se han trasladado a vivir con familiares de acogida en la misma zona, el refugio temporal se mantiene implementado

**Secretaría de Gestión de Riesgos**

Dirección: CIS ECU 9-1-1, Av. Samborondón, Km 0,5  
 Código postal: 092302 / Samborondón-Ecuador  
 Teléfono: +593-4-259 3500  
 www.gestionderiesgos.gob.ec

#### 4. Asistencia Humanitaria entregada

Para la implementación y atención de las familias en los alojamientos temporales, la SGR registra los siguientes implementos entregados:

Fecha	Campana De Metal De 1/2 Plaza	Colchón De Espuma Plaza Y Media	Juego De Sábanas	Cobija	Almohadas	Biombos	Kits De Vajilla Familiar (4)	Kit De Cocina Industrial Con Glp	Kits Complementarios De Menaje De Cocina Comunitario	Olla De 45 Lt. De Aluminio Con Tapa	Kit De Higiene Familiar
26/03/2023	100	100	100	300	200	30	50	3	3	6	-
27/03/2023	60	60	60	180	120	-	-	1	-	4	60
<b>Total</b>	<b>160</b>	<b>160</b>	<b>160</b>	<b>480</b>	<b>320</b>	<b>30</b>	<b>50</b>	<b>4</b>	<b>3</b>	<b>10</b>	<b>60</b>

Fuente: SGR, 09/05/2023, corte 15:00

A continuación, se reporta asistencia humanitaria entregada por el SNDGR, la misma que se está entregando de manera permanente y conforme a la consolidación de fichas donde firman los beneficiarios. Los datos reportados son:

Fecha	Institución	Raciones Alimenticias No Perecibles	Raciones Alimenticias Perecibles	Raciones Alimenticias Para Animales	Kit de Aseo	Kit de Higiene	Kit de Frutas	Kit de Verduras	qq de papas	Galones de Agua	Cocineta	Kit de dormir	Frazadas	Trajes de Seguridad	Kit de Ropa	Otros	
29/3/2023	GAD Alausí	400	400		400												
30/3/2023		225	378		15		393	393	4	230				200	200	3	
31/03/2023		89	89														
2/4/2023		170	170														
01/04/2023		78	434														
4/4/2023		86	50														
5/4/2023		15	115		15	15											
6/4/2023		88	88	88	88	88				60				33			
8/4/2023		CB															15
11/4/2023		GAD Alausí	34	34													
12/4/2023	24		24														
13/4/2023	45		18	20		28							3				
14/4/2023	38		35	27		26											
14/4/2023	Cruz Roja Ecuatoriana					48										6	
15/4/2023	Asociación de Alauseños residentes en NY	50															
18/4/2023	GAD Alausí	6			6	6				6							
19/4/2023		106								106						163	
21/4/2023		22				22					1	6					
22/4/2023		2			2												
24/4/2023		144															
25/4/2023		129		9		29						1					
26/4/2023		24		8		16							2				
26/4/2023	MIES	56			56												
27/4/2023	GAD Alausí	88		4	58							4					
28/4/2023		12		3		7						1					
29/4/2023	GAD Alausí	71		10		10											
30/04/2023	GAD Alausí	62	9	10		10											
01/05/2023	GAD Alausí	54				54						1					
06/05/2023	Institución Privada	80													15	8	
07/05/2023	GADM Riobamba	6				1											
07/05/2023	Iglesia Católica de Quito	6															
09/05/2023	GAD Alausí	82		1		72											
09/05/2023	Visión Mundial	35															
<b>TOTAL</b>		<b>2327</b>	<b>1844</b>	<b>180</b>	<b>640</b>	<b>432</b>	<b>393</b>	<b>393</b>	<b>4</b>	<b>402</b>	<b>1</b>	<b>15</b>	<b>36</b>	<b>200</b>	<b>215</b>	<b>192</b>	

Fuente: MTT4, GT3, 09/05/2023, corte 15:00

### Secretaría de Gestión de Riesgos

Dirección: CIS ECU 9-1-1, Av. Samborondón, Km 0,5  
 Código postal: 092302 / Samborondón-Ecuador  
 Teléfono: +593-4-259 3500  
 www.gestionderiesgos.gob.ec

## 5. Declaratorias de emergencia vigentes:

- 15/marzo/2023: El GAD Cantonal declaró en Situación de Emergencia al cantón Alausí por el lapso de 60 días, a fin de atender de manera urgente las adquisiciones y contrataciones que han surgido de manera imprevista para prevenir, reaccionar y mitigar la emergencia en las zonas de afectación.
- 30/marzo/2023: MTOP expide la Resolución Nro. MTOP-MTOP-2023-0008-R a través de la cual se declara la emergencia vial de la provincia de Chimborazo.
- 10/abril/2023: Se definió la declaratoria de CAMBIAR EL NIVEL DE ALERTA AMARILLA A **NARANJA** por movimientos en masa en el área de 214 hectáreas, que comprende el sector: Casual y los barrios: La Esperanza, Control Norte, Nueva Alausí, Pircapamba y Bua, del cantón Alausí, provincia de Chimborazo, según Resolución Nro. SGR-111-2023.

## 6. COE activados y acciones de respuesta

- Se encuentran activados el COE Provincial de Chimborazo y el COE Cantonal de Alausí.
- GAD Municipal Rumiñahui hizo la entrega de un pluviómetro digital de alta precisión al GAD Cantonal Alausí, para que realice las mediciones de precipitaciones en tiempo real de su territorio.

### ACCIONES DE RESPUESTA:

Al momento las instituciones articuladas, ejecutan las siguientes acciones:

#### MTT-1: Agua segura, saneamiento y gestión de residuos

- Verificación continua en coordinación con el GAD Alausí, el Cuerpo de Bomberos de Quito, la Secretaría de Gestión de Riesgos, la Fundación Visión Mundial y el Ministerio del Ambiente, Agua y Transición Ecológica; para verificar la conducción de las vertientes y del agua lluvia hacia la Quebrada El Tingo en la Comunidad de Aypud.
- Verificación continúa del abastecimiento de agua potable, a través de la planta potabilizadora de agua cantonal, la cual se encuentra a cargo de la Jefatura de Agua Potable y Alcantarillado y la Dirección de Obras Públicas del GAD Alausí.
- Controles continuos a las vertientes que abastecen parcialmente al agua de consumo humano de la cabecera cantonal de Alausí.

#### MTT-2: Salud y Atención Prehospitalaria

- Hasta el día de hoy el MSP realizó 388 atenciones médicas en los alojamientos temporales, hasta el momento se cumplen 1874 atenciones psicológicas, 103 brigadas pediátricas y se realizaron 44 atenciones ambulatoria a lesionados.
- Articulación intersectorial para el apoyo psicológico a la población (Familiares víctimas)
- Evaluación de Daños y Análisis de Necesidades de salud en situaciones de desastres Albergues (EDAN)
- Cómo parte de las actividades de promoción de la salud e igualdad se ha venido trabajando en temas de sensibilización sobre tipos de violencia, ruta de atención en posibles casos de violencia.
- El distrito de salud realiza coordinación interinstitucional (IESS. Hospital Móvil, Hospital Básico Alausí) para la captación, manejo y ruta de posibles casos de violencia y evitar la revictimización.
- Solicitud al presidente del COE de la activación de un lavamanos portátil en el punto cero.
- Articulación Intersectorial para la notificación de evacuación al barrio Casual.
- Visión Mundial y Banco VisionFund coordinaron en el sector de Aypud la implementación del proyecto de ambulancia Naranja, donde se atendió a 35 pacientes entre niños, adolescentes y adultos y se entregó medicina de acuerdo a las patologías.
- MIES trabajó con la ambulancia naranja en el sector de Aypud brindando atención médica a 15 niños de CNH (Creciendo con Nuestros Hijos).

#### MTT-3: Servicios Básicos esenciales

- Al momento se encuentran 22 máquinas y vehículos pesados en sitio disponible para atención de emergencias en remoción de escombros y material.

## Secretaría de Gestión de Riesgos

Dirección: CIS ECU 9-1-1, Av. Samborondón, Km 0,5  
Código postal: 092302 / Samborondón-Ecuador  
Teléfono: +593-4-259 3500  
www.gestionderiesgos.gob.ec

- La dirección distrital de Chimborazo está abasteciendo de combustible desde Alausí a todas las maquinarias pesadas y volquetas.
- El GAD del cantón Alausí, en resolución de COE Cantonal, señala que dentro de competencias y con convenio proveerá de combustible a las instituciones que solicitan de manera oficial.
- Escombreras autorizadas por el puesto de mando unificado a través del señor Vicealcalde.
- El trabajo de la maquinaria se concentrará todos los días a las 6:30 de la mañana en la calle principal del Colegio González Suárez y recibirá instrucciones para el inicio de trabajos de exploración.
- MTT3 informa que al momento el volumen de material desalojado, desde el 1 de abril es:

Fecha	Volumen (m3)	Volquetas
1/4/2023	680	60
2/4/2023	1900	175
3/4/2023	2646	270
4/4/2023	2400	264
5/4/2023	1848	198
6/4/2023	0	0
7/4/2023	1262	119
8/4/2023	1394	145
9/4/2023	984	96
10/4/2023	2250	225
11/4/2023	2400	240
12/4/2023	2160	216
13/4/2023	1200	120
14/4/2023	910	91
15/4/2023	576	48
16/4/2023	0	0
17/4/2023	540	54
18/4/2023	1020	102
19/4/2023	2240	224
20/4/2023	0	0
21/4/2023	0	0
22/4/2023	1360	140
23/4/2023	0	0
24/4/2023	1800	180
25/4/2023	1600	160
26/4/2023	0	0
27/4/2023	2250	225
28/4/2023	300	30
29/4/2023	150	15
30/4/2023	450	45
1/5/2023	300	30
2/5/2023	1700	170
3/5/2023	200	20
4/5/2023	500	50
5/05/2023	200	20
6/05/2023	250	25
7/05/2023	150	15
8/05/2023	1300	130
<b>TOTAL</b>	<b>38920</b>	<b>3902</b>

Fuente: MTOP, 09/05/2023, corte 15:00

#### MTT-4: Atención a la Población

- SGR realizó el proceso de seguimiento y reparación con las personas damnificadas y afectadas por el deslizamiento suscitado en el Cantón Alausí, para lo se va a generar un expediente por familia de los servicios atendidos.
- SGR en coordinación con las instituciones pertinentes está realizando las actividades lúdicas con los niños y niñas en el alojamiento temporal.

### Secretaría de Gestión de Riesgos

Dirección: CIS ECU 9-1-1, Av. Samborondón, Km 0,5  
 Código postal: 092302 / Samborondón-Ecuador  
 Teléfono: +593-4-259 3500  
 www.gestionderiesgos.gob.ec

- Cruz Roja coordina actividades de SMAPS (Salud Mental y Apoyo Psicosocial) al personal de la Instituciones.
- Cruz Roja da seguimiento para la implementaran duchas y lava manos en el alojamiento temporal del Cantón, una vez que se corrija el tema de variación de energía eléctrica en dicha infraestructura.
- Cruz Roja presentó una propuesta para concientizar en los temas de higiene y salubridad a las familias damnificadas en el alojamiento temporal.  
La Junta Cantonal de Protección de Derechos realizó seguimiento a los estudiantes que asistan a clases virtuales.
- Visión Mundial instalo 3 alarmas de luz en el sector de Aypud y realizo actividades de preparación.
- Visión Mundial entrega de 35 proteínas para los niños, niñas y adultos de las 11 familias que permanecen en el alojamiento temporal.
- MIES brinda apoyo con 5 educadoras en el armado de kit de aseo en el centro de acopio.
- El GADC Alausí entrego 82 kit de alimentos, 72 kit de higiene y 1 kit de raciones de mascotas.

#### MTT-5: Educación en emergencias

- MINEDUC viene trabajando en las Instituciones Educativas de la parroquia Matriz del Cantón Alausí, se brindó apoyo psicosocial a 1483 estudiantes, 96 docentes, 6 autoridades y 670 padres de familia y ha venido trabajando en las Instituciones Educativas de la Matriz del Cantón Alausí.
- MIES Brinda apoyo diario con 2 educadoras atendiendo a los niños del alojamiento temporal.

#### MTT-6: Productividad y medios de vida

MPCEIP asiste al puesto de mando unificado y se brinda atención a las personas damnificadas con temas relacionados a la emergencia.

- GADMCA Y MPCEIP coordinaron actividades establecidas por el COE Cantonal Alausí y asistencia a la sala situacional del PMU.
- Una persona damnificada del evento manifiesta que tiene problemas con su terreno ya que está a nombre de una entidad financiera, por lo que no ha recibido ningún tipo de ayuda, por lo tanto, se ha sugerido una reunión con las diferentes entidades financieras existentes en el cantón Alausí.

#### MTT-7: Vivienda e Infraestructura

- Por parte de GADM Alausí se ha remitido a la Subsecretaria de suelos los documentos correspondientes a los predios de los sectores de: Mulliquiz y Colaipud, para el correspondiente análisis de los mismos, con el objetivo de obtener el terreno que presenten las mejores condiciones para la reubicación de las familias afectadas.
- Se han seleccionado un total de 57 beneficiarios los cuales vivían en la zona del deslizamiento lo cuales CUMPLEN con la NORMATIVA establecida, de los cuales:
  - 22 bonos de arrendamiento ya se han pagado.
  - 3 se encuentran en control previo a trámite administrativo financiero.
  - 32 se encuentran en proceso final de consolidación de información que forma parte del expediente técnico social.
- Se articula el trabajo con los presidentes barriales, quienes nos proporcionan información real de las personas afectadas por el deslizamiento.

#### GT-1: Logística

- Se mantiene cercos de seguridad para evitar el ingreso de personas no autorizadas a la zona cero.
- Patrullaje a pie las 24 horas en la parroquia de Huigra.

#### GT-2: Seguridad y Control

PPNN:

- DINASED se encuentra validando las cifras del listado de personas desaparecidas y fallecidas.
- Mantiene cercos de seguridad para evitar el ingreso de personas no autorizadas a la zona 0.
- Identificación de cadáveres por parte de personal especializado de Criminalística y DINASED.
- Controles de tránsito y antidelincuenciales en diferentes puntos de acceso al cantón Alausí, direccionando el flujo vehicular.
- Controles de tránsito y antidelincuenciales en diferentes puntos de la parroquia de Huigra.
- Colocación de señalética informativa y preventiva en los diferentes puntos de acceso a la zona 0.
- Colocación de señalética informativa y preventiva en los diferentes puntos de acceso a la parroquia de Huigra.
- Participación en las diferentes reuniones de trabajo conjuntamente con las diferentes mesas técnicas.

## Secretaría de Gestión de Riesgos

Dirección: CIS ECU 9-1-1, Av. Samborondón, Km 0,5

Código postal: 092302 / Samborondón-Ecuador

Teléfono: +593-4-259 3500

www.gestionderiesgos.gob.ec

- Personal de Policía Comunitaria conjuntamente con una delegación de la Escuela de Formación de Riobamba realizan actividades lúdicas con personas damnificadas.
  - Cierre de vías de 08h00 a 13h00 para evitar el flujo vehicular sobre la carretera García Moreno debido a los trabajos que realizará la Prefectura de Chimborazo.
- FFAA:
- Proporcionar seguridad a los centros de acopio, con el fin de restringir el ingreso de personal no autorizado.
  - Proporcionar seguridad física a los alberges, con el fin de precautelar la seguridad de las personas que residen en los mismos.
  - Seguridad física a las viviendas de familias evacuadas a zonas seguras ante la alerta naranja en parroquia Huigra.

### GT-3: Búsqueda, salvamento y rescate

- Los Cuerpos de Bomberos de Alausí, Riobamba, Guamote y Guayaquil, las Fuerzas Armadas, la Policía Nacional, el CRAC Quito y el Equipo de Búsqueda y Rescate de la Brigada Patria mantienen labores de búsqueda y recuperación en la zona O.
- Se realiza localización de puntos.
- Se realiza búsqueda de indicios.
- Se mantiene las acciones de rescate de víctimas.
- Se mantiene las acciones de recuperación de objetos en la zona afectada.

### Recursos movilizados

El día de hoy se encuentran movilizados los siguientes recursos:

Instituciones	Personal	Unidades de Emergencia	Vehículos	Vehículos Pesados	Maquinarias y Equipos	Drones	Herramientas	Canes
BANECUADOR	1	0	0	0	0	0	0	0
Banco VisionFound	1	0	0	0	0	0	0	0
CRAC Quito	3	0	1	0	0	0	0	2
Cruz Roja Ecuatoriana (CRE)	2	0	0	0	0	0	0	0
Cuerpo de Bomberos	40	3	7	0	0	1	0	0
Equipo de búsqueda y rescate Brigada Patria	26	0	1	0	0	0	0	0
Fuerzas Armadas	67	3	1	5	0	0	0	0
GAD Cantonal	32	0	9	4	6	0	0	0
Instituto Ecuatoriano de Seguridad Social (IESS)	27	1	1	0	0	0	0	0
MAG	1	0	0	0	0	0	0	0
Ministerio de Desarrollo Urbano y Vivienda (MIDUVI)	1	0	1	0	0	0	0	0
Ministerio de Educación (MINEDUC)	5	0	0	0	0	0	0	0
Ministerio de Inclusión Económica y Social (MIES)	7	0	0	0	0	0	0	0
Ministerio de Producción, Comercio Exterior, Inversiones y Pesca (MPCEIP)	1	0	1	0	0	0	0	0
Ministerio de Salud Pública (MSP)	129	1	1	0	0	0	0	0
Ministerio de Transporte y Obras Públicas (MTOPE)	27	0	0	22	0	0	0	0
Ministerio del Ambiente, Agua y Transición Ecológica (MAAE)	3	0	0	0	0	0	0	0
Misión Mundial	5	0	0	0	0	0	0	0
Policía Nacional del Ecuador (PN)	47	5	0	0	0	0	0	2
Secretaría de Gestión de Riesgos (SGR)	4	0	0	0	0	0	0	0
<b>Total</b>	<b>429</b>	<b>13</b>	<b>23</b>	<b>31</b>	<b>6</b>	<b>1</b>	<b>0</b>	<b>4</b>

Fuente: PMU, 09/05/2023, corte 15:00

### Secretaría de Gestión de Riesgos

Dirección: CIS ECU 9-1-1, Av. Samborondón, Km 0,5  
 Código postal: 092302 / Samborondón-Ecuador  
 Teléfono: +593-4-259 3500  
 www.gestionderiesgos.gob.ec

7. Mapa Zona Afectada

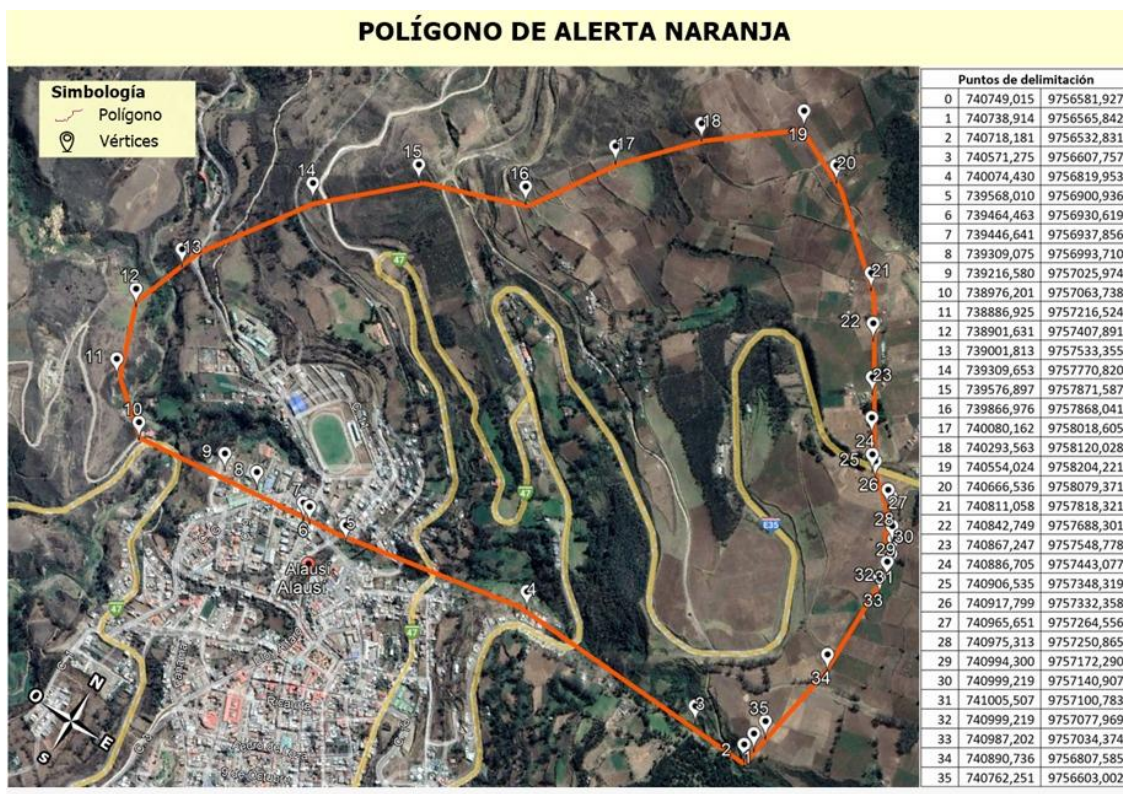

**Secretaría de Gestión de Riesgos**

Dirección: CIS ECU 9-1-1, Av. Samborondón, Km 0,5  
 Código postal: 092302 / Samborondón-Ecuador  
 Teléfono: +593-4-259 3500  
 www.gestionderiesgos.gob.ec







Fuente: SGIAR- SGR. Fecha y hora de corte: 09/05/2023 15:00.

**SitRep elaborado por:**

Nombre: Marlon Meza - Operador de la Umeva CZ3  
 Correo electrónico: [marlon.meza@gestionderiesgos.gob.ec](mailto:marlon.meza@gestionderiesgos.gob.ec)  
 Teléfono: 033730684 ext. 9684

**SitRep aprobado por:**

Nombre: Mariana Quispillo - Directora de Monitoreo de Eventos Adversos  
 Correo electrónico: [directora.monitoreo@gestionderiesgos.gob.ec](mailto:directora.monitoreo@gestionderiesgos.gob.ec)  
 Teléfono: 042593500 ext. 1960

Para ser agregado o removido de esta lista de SitRep, por favor envíe un correo electrónico a [sala.nacional@gestionderiesgos.gob.ec](mailto:sala.nacional@gestionderiesgos.gob.ec)  
 Para más información, visite nuestro sitio Web: <https://www.gestionderiesgos.gob.ec/informes-de-situacion-actual-por-eventos-adversos-ecuador/>

**Secretaría de Gestión de Riesgos**

Dirección: CIS ECU 9-1-1, Av. Samborondón, Km 0,5  
 Código postal: 092302 / Samborondón-Ecuador  
 Teléfono: +593-4-259 3500  
[www.gestionderiesgos.gob.ec](http://www.gestionderiesgos.gob.ec)

