

## SitRep No. 41 – Deslizamiento Casual - Alausí

INFORME DE SITUACIÓN NACIONAL

Este Informe cubre el período desde las 22:00 del 26.03.2023 a las 15:00 del 01.05.2023.

El próximo SITREP será emitido en las próximas 24 horas o en caso de generarse nueva información relevante.

### 1. Puntos importantes

- El 26/03/2023 se originó el deslizamiento de gran magnitud que transportó gran cantidad de material desde la zona alta de Casual hasta el colegio González Suárez, dejando un área afectada de 24.3 hectáreas.
- En cumplimiento al Decreto Ejecutivo No. 316 de fecha 6 de enero de 2022, donde se crea el “Bono de contingencia para personas afectadas por eventos de origen natural o antrópico”, la Secretaría de Gestión de Riesgos a solicitado al MIES que se active el Bono de contingencia para personas damnificadas por el deslizamiento conforme al levantamiento EVIN. El número de registros para bonos remitidos al MIES hasta la fecha es de 370, de los cuales se han entregado 207 bonos y 163 se encuentran en proceso de validación.
- CAMBIAR EL NIVEL DE ALERTA AMARILLA A NARANJA el 10/4/2023, según Resolución Nro. SGR-111-2023, por movimientos en masa en el área de 214 hectáreas, que comprende el sector: Casual y los barrios: La Esperanza, Control Norte, Nueva Alausí, Pircapamba y Bua, del cantón Alausí, provincia de Chimborazo; considerando la continuidad de las grietas; el ingreso de agua a la masa de sedimentos deslizada tanto por las lluvias como por el colapso de la infraestructura vial y sanitaria; y, el carácter del evento activo con afectación inminente a la población e infraestructura.

NIVEL DE AFECTACIÓN

# 3

Calificación realizada con base al Manual del COE 2017. Este valor puede ascender o descender en función de la evolución y atención del evento.

### 2. Situación Hidrometeorológica actual.

Lunes 01 de mayo 2023

Hora	Condiciones Meteorológicas	Fenómeno Atmosférico	Temperatura	Humedad	Dirección del viento
Mañana (07h00 a 12h00)	Parcial nublado y nublado con claros	Cielo parcial nublado variando a nublado	10° - 20° C	70- 95 %	De este a oeste variable en la tarde
Tarde (13h00 a 18h00)	Nublado con claros	Lluvia ocasional	20° - 14° C		
Noche (19h00 a 06h00)	Nublado con claros	Cielo nublado ocasional	14° - 9° C		

Martes 02 de mayo 2023

Condiciones Meteorológicas	Fenómeno Atmosférico	Temperatura	Humedad	Dirección del viento
Parcial nublado y nublado con claros	Chubasco	10° - 22° C	75 -95 %	De este a oeste

De acuerdo con el Boletín Especial Meteorológico Nro. 33 de predicción y vigilancia de condiciones meteorológicas en la zona del cantón Alausí, emitido por el INAMHI, el lunes 01 de mayo de 2023, se prevén la mañana cielo nublado variando a nublado, en la tarde lluvia ocasional y en la noche cielo nublado ocasional.

### 3. Afectaciones - Resumen.

Hasta el corte de este informe se han registrado las siguientes afectaciones por este evento:

Afectación a Personas:			
	Personas afectadas:	***581	
	Personas desaparecidas	**38	
	Personas damnificadas	***1034	
			Personas fallecidas
			Personas heridas
			*50
			43

\* 48 fallecidos recuperados en la zona cero y 2 fallecidos en establecimientos de salud.

### Secretaría de Gestión de Riesgos

Dirección: CIS ECU 9-1-1, Av. Samborondón, Km 0,5  
 Código postal: 092302 / Samborondón-Ecuador  
 Teléfono: +593-4-259 3500  
 www.gestionderiesgos.gob.ec

\*\* Personas desaparecidas: corresponde a personas extraviadas, conforme a lo establecido en la Ley Orgánica de Actuación de Personas Desaparecidas y Extraviadas, al momento de las 79 personas reportadas como desaparecidas, 41 han sido recuperadas de la zona cero.

\*\*\* Total de personas afectadas y damnificadas levantadas a través del proceso EVIN Digital y que se encuentran en fase de levantamiento y depuración de registros de familias pertenecientes a la zona afectada.

**Afectación a Viviendas:**



Viviendas afectadas:

**163**



Viviendas destruidas:

**\*57**

\*Conforme al cruce de información catastral y censal se ha identificado preliminarmente 57 viviendas destruidas en la zona cero

**Afectación a infraestructura:**

**Vías destruidas (kilómetros)**



\*Primer Orden:

**1,12**

\*\*Segundo Orden:

**1,20**

Tercer Orden:

**0,00**

**Total Vías destruidas (kilómetros):**

**2,32**



Línea férrea destruida (kilómetros):

**0,427**

**Infraestructura educativa**



Unidades Educativas afectadas:

**1**

Unidad Educativa Federico González Suarez, presenta colapso del cerramiento e ingreso de tierra, rocas y material pétreo a las instalaciones y afectación a las baterías sanitarias.

**Bienes Privados**



Bienes privados afectados:

**1**



Bienes privados destruidos:

**2**

3 establecimientos turísticos con daños: Asadero Don Fausto - restaurante, pérdida total; Damada - Cafetería- pérdida total y Hostería Pircapamba - afectación parcial.

**Bienes Públicos**



Bienes públicos afectados:

**25% de la red de alumbrado.**



Porcentaje de servicio de agua potable afectado:

**60%**

300 metros de tubería de agua potable, provenientes de Plata de Pueblo Viejo en Tixán identificados al inicio del evento.

Porcentaje de servicio de alcantarillado afectado:

**20%**



Bienes públicos destruidos:

**2 (1 estadio y 1 coliseo).**

**Superficie agrícola impactada (hectáreas)**



Animales afectados:

**230**



Afectación parcial:

**20 hectáreas**

Afectación total o pérdida:

**6 hectáreas**

**Total de superficie agrícola impactada:**

**26 hectáreas**

Aproximadamente 6 hectáreas agropecuarias con pérdida total, en cultivos como pastos y maíz  
 Fuente: Unidades de Monitoreo - Instituciones del SNDGR. Fecha y hora de corte: 30/04/2023 - 15:00

Nota aclaratoria: Toda la información de cifras mostradas en el presente Informe está sujeta a variación en virtud del levantamiento continuo de información.

**4. Alojamientos temporales activados**

La SGR en apoyo al GAD Alausí activó los siguientes alojamientos temporales:

Cantón	Parroquia	Tipo	Nombre del Alojamiento Temporal	Personas Alojadas	Familias Alojadas	Estado
Alausí	La Matriz	Albergue	Iglesia La Matriz	-	-	Desactivado
		Albergue	Coliseo Municipal	29	9	Activado
		Refugio	Aypud**	-	-	Implementado
		Albergue	Iglesia Ministro del Nuevo Pacto*	-	-	Desactivado
		Albergue	Asociación de Artesanos	-	-	Desactivado
TOTAL:				29	9	

Fuente: UGR, 01/05/2023, corte 15:00

\*Las familias que estaban alojadas en la Iglesia: Ministro del Nuevo Pacto se han trasladado a vivir en Riobamba

**Secretaría de Gestión de Riesgos**

Dirección: CIS ECU 9-1-1, Av. Samborondón, Km 0,5  
 Código postal: 092302 / Samborondón-Ecuador  
 Teléfono: +593-4-259 3500  
 www.gestionderiesgos.gob.ec



República del Ecuador

*\*\*Las familias que se encontraban en el refugio de Aypud se han trasladado a vivir con familiares de acogida en la misma zona, el refugio temporal se mantiene implementado*

## 5. Asistencia Humanitaria entregada

Para la implementación y atención de las familias en los alojamientos temporales, la SGR registra los siguientes implementos entregados:

Fecha	Cama De Metal De 1 1/2 Plaza	Colchón De Espuma Plaza Y Media	Juego De Sábanas	Cobija	Almohadas	Biombos	Kits De Vajilla Familiar (4)	Kit De Cocina Industrial Con Glp	Kits Complementarios De Menaje De Cocina Comunitario	Olla De 45 Lt. De Aluminio Con Tapa	Kit De Higiene Familiar
26/03/2023	100	100	100	300	200	30	50	3	3	6	-
27/03/2023	60	60	60	180	120	-	-	1	-	4	60
<b>Total</b>	<b>160</b>	<b>160</b>	<b>160</b>	<b>480</b>	<b>320</b>	<b>30</b>	<b>50</b>	<b>4</b>	<b>3</b>	<b>10</b>	<b>60</b>

Fuente: SGR, 01/05/2023, corte 15:00

A continuación, se reporta asistencia humanitaria entregada por el SNDGR, la misma que se está entregando de manera permanente y conforme a la consolidación de fichas donde firman los beneficiarios. Los datos reportados son:

Fecha	Institución	Raciones Alimenticias No Perecibles	Raciones Alimenticias Perecibles	Raciones Alimenticias Para Animales	Kit de Asco	Kit de Higiene	Kit de Frutas	Kit de Verduras	qq de papas	Galones de Agua	Cocineta	Kit de dormir	Frazadas	Trajes de Seguridad	Kit de Ropa	Otros	
29/3/2023	GAD Alausí	400	400		400												
30/3/2023		225	378		15		393	393	4	230				200	200	3	
1/4/2023		89	89														
2/4/2023		170	170														
3/4/2023		78	434														
4/4/2023		86	50														
5/4/2023		15	115		15	15											
6/4/2023		88	88	88	88	88					60			33			
8/4/2023	CB															15	
11/4/2023	GAD Alausí	34	34														
12/4/2023		24	24														
13/4/2023		45	18	20		28							3				
14/4/2023		38	35	27		26											
14/4/2023	Cruz Roja Ecuatoriana					48										6	
15/4/2023	Asociación de Alauseños residentes en NY	50															
18/4/2023	GAD Alausí	6			6	6				6							
19/4/2023		106								106						163	
21/4/2023		22				22					1	6					
22/4/2023		2			2												
24/4/2023		144															
25/4/2023		129		9		29						1					
26/4/2023		24		8		16						2					
26/4/2023		MIES	56			56											
27/4/2023	GAD Alausí	88		4	58							4					
28/4/2023		12		3		7						1					
29/4/2023	GAD Alausí	71		10		10											
<b>TOTAL</b>		<b>2002</b>	<b>1835</b>	<b>169</b>	<b>640</b>	<b>295</b>	<b>393</b>	<b>393</b>	<b>4</b>	<b>402</b>	<b>1</b>	<b>14</b>	<b>36</b>	<b>200</b>	<b>200</b>	<b>184</b>	

Fuente: MTT4, GT3, 01/05/2023, corte 15:00

## Secretaría de Gestión de Riesgos

Dirección: CIS ECU 9-1-1, Av. Samborondón, Km 0,5  
 Código postal: 092302 / Samborondón-Ecuador  
 Teléfono: +593-4-259 3500  
 www.gestionderiesgos.gob.ec

## 6. Declaratorias de emergencia vigentes:

- 15/marzo/2023: El GAD Cantonal declaró en Situación de Emergencia al cantón Alausí por el lapso de 60 días, a fin de atender de manera urgente las adquisiciones y contrataciones que han surgido de manera imprevista para prevenir, reaccionar y mitigar la emergencia en las zonas de afectación.
- 30/marzo/2023: MTOP expide la Resolución Nro. MTOP-MTOP-2023-0008-R a través de la cual se declara la emergencia vial de la provincia de Chimborazo.
- 10/abril/2023: Se definió la declaratoria de CAMBIAR EL NIVEL DE ALERTA AMARILLA A **NARANJA** por movimientos en masa en el área de 214 hectáreas, que comprende el sector: Casual y los barrios: La Esperanza, Control Norte, Nueva Alausí, Pircapamba y Bua, del cantón Alausí, provincia de Chimborazo, según Resolución Nro. SGR-111-2023.

## 7. COE activados y acciones de respuesta

- Se encuentran activados el COE Provincial de Chimborazo y el COE Cantonal de Alausí.
- GAD Municipal Rumiñahui hizo la entrega de un pluviómetro digital de alta precisión al GAD Cantonal Alausí, para que realice las mediciones de precipitaciones en tiempo real de su territorio.

### ACCIONES DE RESPUESTA:

Al momento las instituciones articuladas, ejecutan las siguientes acciones:

#### MTT-1: Agua segura, saneamiento y gestión de residuos

- Verificación en coordinación con el responsable de la MTT1 cantonal sobre la disposición final de los residuos sólidos en la cabecera cantonal de Alausí.
- Verificación continua en coordinación con el GAD Alausí, Cuerpo de Bomberos de Quito, Secretaria de Gestión de Riesgos, Fundación World Vision y Ministerio del Ambiente, Agua y Transición Ecológica; para verificar la conducción de las vertientes y del agua lluvia hacia la Quebrada El Tingo en la Comunidad de Aipud.
- Controles continuos a las vertientes que abastecen parcialmente al agua de consumo humano de la cabecera cantonal de Alausí.

#### MTT-2: Salud y Atención Prehospitalaria

- MSP realizó 385 atenciones médicas en los alojamientos temporales, hasta el momento se cumplen 1841 atenciones psicológicas, 103 brigadas pediátricas y se realizaron 44 atenciones ambulatoria a lesionados.
- Articulación intersectorial para el apoyo psicológico a la población (Familiares víctimas)
- Evaluación de daños y análisis de necesidades de salud en situaciones de desastres Albergues (EDAN)
- Articulación interinstitucional para el apoyo psicosocial y atención a la Salud mental a las Personas afectadas de CRE, SEPACED, MSP, C.B CAÑAR, UTE, MIESS.
- Cómo parte de las actividades de promoción de la salud e igualdad se ha venido trabajando en temas de sensibilización sobre violencia basada en género, tipos de violencia, ruta de atención en posibles casos de violencia.
- El distrito de salud realiza coordinación interinstitucional (IESS. Hospital Móvil, Hospital Básico Alausí) para la captación, manejo y ruta de posibles casos de violencia y evitar la revictimización.
- Solicitud al presidente del COE de la activación de un lavamanos portátil en el punto cero.
- Articulación Intersectorial para la notificación de evacuación al barrio Casual.

#### MTT-3: Servicios Básicos esenciales

- Maquinaria en sitio disponible para atención de emergencias en remoción de escombros y material. Al momento disponemos en el sitio de 24 maquinarias y vehículos pesados.

## Secretaría de Gestión de Riesgos

Dirección: CIS ECU 9-1-1, Av. Samborondón, Km 0,5  
Código postal: 092302 / Samborondón-Ecuador  
Teléfono: +593-4-259 3500  
www.gestionderiesgos.gob.ec

- La Dirección Distrital de Chimborazo está abasteciendo de combustible desde Alausí a todas las maquinarias pesadas y volquetas.
- El GAD del cantón Alausí, en resolución de COE Cantonal, señala que dentro de competencias y con convenio proveerá de combustible a las instituciones que solicitan de manera oficial.
- Escombreras autorizadas por el PMU a través del Señor Vicealcalde.
- El trabajo de la maquinaria se concentrará todos los días a las 06:30 de la mañana en la calle principal del colegio González Suárez y recibirá instrucciones para el inicio de trabajos de exploración.
- MTT3 informa que al momento el volumen de material desalojado, desde el 1 de abril es:

Fecha	Volumen (m3)	Volquetas
1/4/2023	680	60
2/4/2023	1900	175
3/4/2023	2646	270
4/4/2023	2400	264
5/4/2023	1848	198
6/4/2023	0	0
7/4/2023	1262	119
8/4/2023	1394	145
9/4/2023	984	96
10/4/2023	2250	225
11/4/2023	2400	240
12/4/2023	2160	216
13/4/2023	1200	120
14/4/2023	910	91
15/4/2023	576	48
16/4/2023	0	0
17/4/2023	540	54
18/4/2023	420	42
19/4/2023	1792	32
20/4/2023	0	0
21/04/2023	0	0
22/04/2023	1360	140
23/04/2023	0	0
24/04/2023	1800	180
25/04/2023	1600	160
26/04/2023	0	0
27/04/2023	2250	225
28/04/2023	300	30
29/04/2023	150	15
<b>TOTAL</b>	<b>32822</b>	<b>3145</b>

Fuente: MTOP, 01/05/2023, corte 15:00

Nota: El día de hoy se reanuda el desalojo de material se reportará el volumen desalojado en el reporte de la tarde.

#### MTT-4: Atención a la Población

##### SGR:

- Coordinación con el GT1, GT2 Y GT3 y MTT Provincial para el apoyo en caso de requerir.
- GAD Alausí:
- El día de ayer domingo 30 de abril de 2023 desde el centro de acopio se reporta la entrega de 62 kits de alimentos de 15 días, 9 raciones alimenticias, 10 kits de higiene y 10 raciones de comida de mascotas.
- Se gestionó en el Centro de Acopio 9 frascos de shampoo familiar uno para cada familia 15 cepillos de dientes, 2 pañitos húmedos
- Se realizó la gestión de papel toalla con la familia Peña Moina quienes realizaron la entrega de tres pacas.

##### WORLD VISION:

- El día de ayer 29 de abril de 2023 se realizó actividades en el proceso de fortalecimiento de capacidades de Protección de primera respuesta en la comunidad de Aypud en coordinación con la Secretaria de Gestión de Riesgos.
- En Coordinación con la comunidad de Aypud se realizó la visita de la oficina regional de World Vision.
- Se apoyó con la línea de base en la comunidad de Aypud.

## Secretaría de Gestión de Riesgos

Dirección: CIS ECU 9-1-1, Av. Samborondón, Km 0,5  
 Código postal: 092302 / Samborondón-Ecuador  
 Teléfono: +593-4-259 3500  
 www.gestionderiesgos.gob.ec

- Se realizó la reubicación del EAN de la Comunidad de Aypud.

#### **MTT-5: Educación en emergencias**

MINEDUC y GADC Alausí:

- El día de hoy domingo 30 de abril del 2023, se realizó con la Unidad de DECE visitas con las siguientes actividades:
- La UE Eloy Alfaro de la parroquia Huigra-Cantón Alausí se encuentra en clases virtuales por encontrarse en una Zona de riesgo, actualmente en alerta Naranja.
- En el albergue se reportan 17 estudiantes 9 del Ciudad de Alausí y 8 de la UE Federico González Suarez.
- En el barrio la Elegancia se identifican 24 estudiantes.
- En la UE Ciudad de Alausí reportan 7 estudiantes en la zona de riesgo (Aypud) y 2 en el sector Casual y de la UE Federico González Suarez 82 estudiantes(por actualizar).
- En el sector Casual (zona de riesgo) se identifican 21 estudiantes de los cuales 16 pertenecen a la Unidad Educativa Federico González Suarez y 5 estudiantes de la UE Ciudad de Alausí.
- Cobertura de apoyo psicosocial del 30 de abril del 2023: 1388 estudiantes, 57 docentes, 3 autoridades y 340 padres de familia.
- Reporte estudiantes fallecidos hasta el 30 de abril del 2023: Hasta el momento suman 10 estudiantes fallecidos (4 de la UE Federico González Suarez, 5 UE Ciudad de Alausí y 1 de la San Francisco de Sales).
- Reporte docentes desaparecidos hasta el 30 de abril del 2023 :2 docentes desaparecidos (1 de la UE Mariscal Antonio José de Sucre y 1 de la UE Federico González Suarez).
- Reporte estudiantes desaparecidos hasta el 30 de abril del 2023: Se identifican en la UE Federico Gonzales Suarez 7 estudiantes desaparecidos .

#### **MTT-6: Productividad y medios de vida**

MPCEIP:

- Tareas de coordinación e informes.
- Se pone en conocimiento de los miembros de la mesa sobre el recorrido realizado por el personal de Cuerpo de Control del Distrito Metropolitano de Quito y Técnicos de la Secretaría Nacional de Riesgos, Así como la propuesta técnica conceptual elaborada por la SNGR.

GADMCA-MAG:

- Asisten al puesto de mando unificado, como delegación de los integrantes de la MTT6 para el día de hoy domingo 30 de abril de 2023.

#### **MTT-7: Vivienda e Infraestructura**

MIDUVI:

- El día viernes 28 de abril de 2023 se realizó colocación de mojones en el polígono de riesgo. Con el GPS Trimble R8S HUIGRA, se coordinó con el presidente de la Parroquia. Cabe indicar que el GADMCA solo tiene un equipo.
- Asiste en territorio, como delegación de los integrantes de la MTT-6 para hoy.

#### **GT-1: Logística**

FFAA:

- Instalación de cercos de seguridad para evitar el ingreso de personas no autorizadas a la zona cero.
- Acciones de búsqueda y rescate de personas desaparecidas por parte de miembros de FF.EE acreditados y capacitados en este ejercicio.
- Proporcionar seguridad a los centros de acopio, con el fin de restringir el ingreso de personal autorizado.
- Proporcionar seguridad física a los alberges, con el fin de precautelar la seguridad de las personas que residen en los mismos.
- Seguridad física a las viviendas de familias evacuadas a zonas seguras ante la alerta naranja en parroquia Huigra.
- Patrullaje a pie las 24 horas en la parroquia de Huigra.

#### **GT-2: Seguridad y Control**

- Instalación de cercos de seguridad para evitar el ingreso de personas no autorizadas a la zona 0.
- Búsqueda de personas desaparecidas por parte de la unidad de CRAC.
- Identificación de cadáveres por parte de personal especializado de Criminalística y DINASED.

## **Secretaría de Gestión de Riesgos**

Dirección: CIS ECU 9-1-1, Av. Samborondón, Km 0,5

Código postal: 092302 / Samborondón-Ecuador

Teléfono: +593-4-259 3500

www.gestionderiesgos.gob.ec

- Controles de tránsito y antidelinquenciales en diferentes puntos de acceso al cantón Alausí, direccionando el flujo vehicular.
- Controles de tránsito y antidelinquenciales en diferentes puntos de acceso a la parroquia de Huigra declarado el estado de ALERTA NARANJA por movimientos en masa al área de 152,22 hectáreas que comprende los sectores: Namza Chico, Pasán, Quebrada La Ninfa, UE Eloy Alfaro y Puente Chachán, de la parroquia Huigra, cantón Alausí, provincia de Chimborazo direccionando el flujo vehicular.
- Colocación de señalética informativa y preventiva en los diferentes puntos de acceso a la zona 0.
- Colocación de señalética informativa y preventiva en los diferentes puntos de acceso a la parroquia de Huigra.
- Participación en las diferentes reuniones de trabajo juntamente con las diferentes mesas técnicas.
- Personal de Policía Comunitaria juntamente con una delegación de la Escuela de Formación de Riobamba realizan actividades lúdicas con personas damnificadas.
- Cierre de vías de 08h00 a 13h00 para evitar el flujo vehicular sobre la carretera García Moreno debido a los trabajos que realizará la Prefectura de Chimborazo.

**GT-3: Búsqueda, salvamento y rescate**

- El día de hoy lunes 01 de mayo del 2023, se realizan acciones de búsqueda y recuperación en la zona cero.
- Se mantiene la vigilancia y monitoreo en la zona cero.
- Se realiza acciones de remoción de tierra en la parte media baja de la zona cero.
- Se realiza localización de puntos.
- Se realiza búsqueda de indicios.
- Se mantiene las acciones de recuperación de objetos en la zona afectada.
- Se mantiene las acciones de rescate de víctimas.

**Recursos movilizados**

El día de hoy se encuentran movilizados los siguientes recursos:

Instituciones	Personal	Unidades de Emergencia	Vehículos	Vehículos Pesados	Maquinarias y Equipos	Drones	Herramientas	Canes
Cruz Roja Ecuatoriana (CRE)	3	0	1	0	0	0	0	0
Fuerzas Armadas	51	0	1	5	0	0	0	0
GAD Cantonal	7	0	1	0	0	0	0	0
Instituto Ecuatoriano de Seguridad Social (IESS)	2	1	0	0	0	0	0	0
Ministerio de Producción, Comercio Exterior, Inversiones y Pesca (MPCEIP)	1	0	1	0	0	0	0	0
Ministerio de Agricultura y Ganadería (MAG)	1	0	1	0	0	0	0	0
Ministerio de Educación (MINEDUC)	3	0	1	0	0	0	0	0
Ministerio de Salud Pública (MSP)	51	2	1	0	0	0	0	0
Ministerio de Transporte y Obras Públicas (MTOPE)	15	0	2	27	0	0	0	0
Ministerio del Ambiente, Agua y Transición Ecológica (MAAE)	3	0	0	0	0	0	0	0
Policía Nacional del Ecuador (PN)	47	4	0	0	0	0	0	2
Secretaría de Gestión de Riesgos (SGR)	3	0	0	0	0	0	0	0
Cuerpo de Bomberos	35	3	7	0	0	0	0	0
Agentes de Control Metropolitano Quito	13	0	3	0	0	0	0	2
Equipo de búsqueda y rescate Brigada Patria	26	0	1	0	0	0	0	0
CRAC Quito	4	0	1	0	0	0	0	2
World Vision	3	0	1	0	0	0	0	0
<b>Total</b>	<b>273</b>	<b>11</b>	<b>21</b>	<b>10</b>	<b>0</b>	<b>0</b>	<b>0</b>	<b>6</b>

**Secretaría de Gestión de Riesgos**

Dirección: CIS ECU 9-1-1, Av. Samborondón, Km 0,5  
 Código postal: 092302 / Samborondón-Ecuador  
 Teléfono: +593-4-259 3500  
 www.gestionderiesgos.gob.ec



Fuente: PMU, 01/05/2023, corte 15:00

## 8. Mapa Zona Afectada

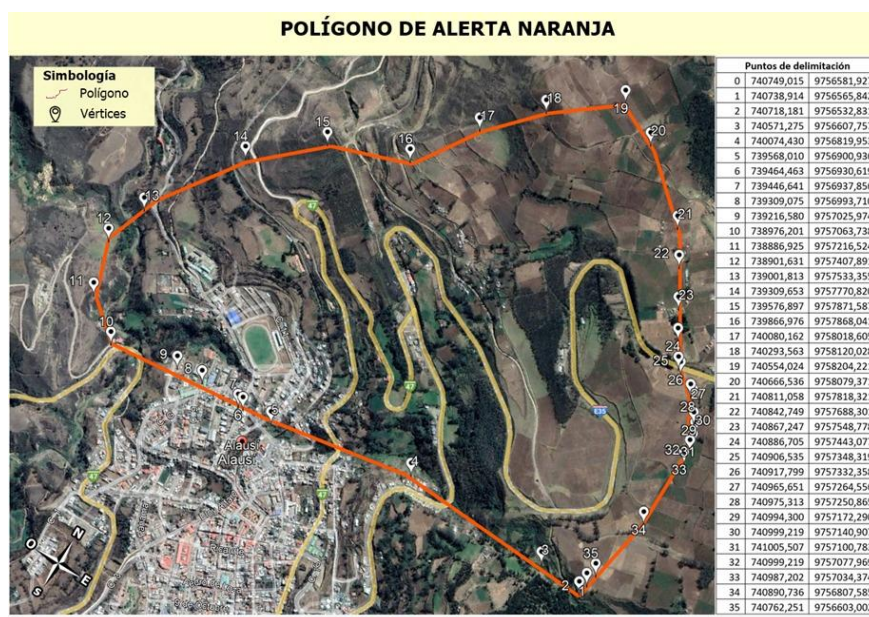

### Secretaría de Gestión de Riesgos

Dirección: CIS ECU 9-1-1, Av. Samborondón, Km 0,5  
 Código postal: 092302 / Samborondón-Ecuador  
 Teléfono: +593-4-259 3500  
 www.gestionderiesgos.gob.ec





Fuente: SGIAR- SGR. Fecha y hora de corte: 01/05/2023 15:00.

**SitRep elaborado por:**

Nombre: Alexander Cárdenas Ch.– Operador de la Umeva CZ3  
 Correo electrónico: [alexander.cardenas@gestionderiesgos.gob.ec](mailto:alexander.cardenas@gestionderiesgos.gob.ec)  
 Teléfono: 033700738

**SitRep aprobado por:**

Nombre: Mariana Quispillo - Directora de Monitoreo de Eventos Adversos  
 Correo electrónico: [director.monitoreo@gestionderiesgos.gob.ec](mailto:director.monitoreo@gestionderiesgos.gob.ec)  
 Teléfono: 042593500 ext. 1960

Para ser agregado o removido de esta lista de SitRep, por favor envíe un correo electrónico a [sala.nacional@gestionderiesgos.gob.ec](mailto:sala.nacional@gestionderiesgos.gob.ec)  
 Para más información, visite nuestro sitio Web: <https://www.gestionderiesgos.gob.ec/informes-de-situacion-actual-por-eventos-adversos-ecuador/>

**Secretaría de Gestión de Riesgos**

Dirección: CIS ECU 9-1-1, Av. Samborondón, Km 0,5  
 Código postal: 092302 / Samborondón-Ecuador  
 Teléfono: +593-4-259 3500  
[www.gestionderiesgos.gob.ec](http://www.gestionderiesgos.gob.ec)