

SitRep No. 66 – Época Lluviosa

INFORME DE SITUACIÓN NACIONAL

Este Informe cubre el período de 01.01.2023 al 23.04.2023

El próximo SITREP será emitido el 23.04.2023 a las 15:00 o en caso de generarse nueva actividad relevante

1. Puntos importantes

- Desde el 1 de enero de 2023 hasta la fecha, 181 cantones se han visto afectados por 1.630 eventos peligrosos causados por época lluviosa.
- Las provincias con mayores afectaciones a la población son: Guayas, Los Ríos, Manabí, Santa Elena, El Oro, Cotopaxi, Santo Domingo de Los Tsáchilas, Esmeraldas, Imbabura y Chimborazo.
- Se mantienen activos 13 alojamientos temporales para la atención a las personas afectadas y damnificadas por época lluviosa.
- Las entidades de coordinación han activado los COE respectivos y las instituciones de respuesta realizan entrega de Asistencia Humanitaria en los sectores afectados.

NIVEL DE AFECTACIÓN

4

Calificación realizada con base al Manual del COE 2017

2. Situación Hidrometeorológica actual.

Mediante Advertencia Meteorológica Nro. 20, emitida por el INAMHI y que está vigente a partir de la noche del miércoles 19 hasta la mañana del lunes 24 de abril, se prevé que durante este periodo las precipitaciones, tormentas y ráfagas de viento tendrán un comportamiento dinámico y se desarrollarán de acuerdo al siguiente detalle:



- Región Litoral:** Se pronostican lluvias de alta intensidad en la zona sur e interior de la región. Los eventos más intensos se enfocarán entre las tardes y noches del 19 y 22 de abril.
- Región Interandina:** Se prevén lluvias de variable intensidad con tormentas a lo largo de la región, en especial del 20 al 22 de abril.
- Región Amazónica:** Las mayores intensidades se pueden enfocar el miércoles 19 y el fin de semana que corresponde a los días 22 y 23 de abril.
- Región Insular:** Se pronostican lluvias de ligera y moderada intensidad, en especial los días 19 y 20 de abril.

ESTADO DE CUERPOS DE AGUA.

En el seguimiento realizado por las Unidades de Monitoreo de la SGR, al momento se presentan 30 cuerpos de agua (ríos) desbordados, y 25 cuerpos de agua (ríos) con tendencia a aumentar de nivel:

30 Cuerpos de Agua Desbordados				
Provincia	Cantón	Parroquia	Sector	Nombre del Río
Cotopaxi	Pujilí	Tingo	Tingo	Río Vélez
Guayas	Balzar	Balzar, Cabecera Cantonal	Varios Sectores (Recinto La Carlota, Recinto Fronda Karen, La Carmencita, La Barbarita)	Congo
	Balzar	Balzar, Cabecera Cantonal	Varios Sectores (Recinto La Laguna, Recinto El Modelo, Recinto San Pauleño)	Puca
	Balzar	Balzar, Cabecera Cantonal	Recinto Conguillo	Pucón
	Balzar	Balzar, Cabecera Cantonal	Recinto Chicompe	Chicompe
	Balzar	Balzar, Cabecera Cantonal	Recinto Santa Genara	Santa Genara

Secretaría de Gestión de Riesgos

Dirección: CIS ECU 9-1-1, Av. Samborondón, Km 0,5
 Código postal: 092302 / Samborondón-Ecuador
 Teléfono: +593-4-259 3500
 www.gestionderiesgos.gob.ec

	Balzar	Balzar, Cabecera Cantonal	Recinto San Juan del Cerrito,	San Juan
	Salitre (Urbina Jado)	Junquillal	Varios sectores	Vinces
	Salitre (Urbina Jado)	Junquillal	Recinto Pay Pay, Recinto Pechiche	
	Salitre (Urbina Jado)	Gral. Vernaza (Dos Esteros)	Recinto Santa Margarita, Recinto Las Ramas	Mastrantal
	Samborondón	Tarifa	Varios Sectores	Los Tintos
	Salitre (Urbina Jado)	El Salitre (Las Ramas), Cabecera Cantonal	Calles 24 de Mayo y Piedrahita	Salitre
	Salitre (Urbina Jado)	Gral. Vernaza (Dos Esteros)	Varios sectores	
	Salitre (Urbina Jado)	El Salitre (Las Ramas), Cabecera Cantonal	Varios sectores	Pula
	Daule	Laurel	Cabecera parroquial	
	Colimes	San Jacinto	Varios Sectores (San Jacinto La Alegría San Eduardo)	Daule
	Balzar	Balzar, Cabecera Cantonal	Sector La Salamina	
	Daule	Daule	recintos (Maravillas, Comején Correntoso, Guarumal)	
	Palestina	Palestina, Cabecera Cantonal	Varios Sectores	Bulubulu
	El Triunfo	El Triunfo (Cabecera cantonal)	Varios sectores	
	Santa Lucía	Santa Lucía (Cabecera Cantonal)	Recinto Bufay	Estero Bufay
Santa Lucía	Santa Lucía (Cabecera Cantonal)	Varios sectores	Río Pula	
Los Ríos	Baba	Baba, Cabecera Cantonal	El Jobo	Correntoso
	Baba	Baba, Cabecera Cantonal	El Jobo	Los Esteros
	Baba	Baba, Cabecera Cantonal	El Jobo	El Bolichón
	Baba	Baba, Cabecera Cantonal	El Jobo	Juan Tomás
	Vinces	Vinces, Cabecera Cantonal	Vinces	Macul
	Vinces	Vinces, Cabecera Cantonal	Vinces	Pisco
	Quevedo	San Camilo	San Camilo	Quevedo
	Babahoyo	Febres Cordero (Las Juntas) (Cab. en Mata de Cacao)	via E-25	Chilintomo
	Vinces	Antonio Sotomayor (Cab. en Playas de Vinces)	rcto. Bagatela	Mastrantal
	Vinces	Antonio Sotomayor (Cab. en Playas de Vinces)	rcto. Junquillo	Junquillo
	Vinces	Vinces, Cabecera Cantonal	Vinces	Vinces
Baba	Baba, Cabecera Cantonal	Marañón	Roncador	
Mocache	Mocache (Cabecera Cantonal)	Mocache	Mocache	
Santo Domingo de los Tsáchilas	Santo Domingo	Santa María del Toachi	Bimbe del Toachi	Río Toachi

25 Cuerpos de Agua Con tendencia a aumentar de nivel				
Provincia	Cantón	Parroquia	Sector	Nombre del Río
Cotopaxi	Pangua	Moraspungo	Moraspungo	Río Calope
El Oro	Balsas	Bellamaria	El Palmar	El Palmo
Guayas	Alfredo Baquerizo Moreno (Juján)	Alfredo Baquerizo Moreno (Juján), Cabecera Cantonal	Sector Moraima	Chilintomo
	Daule	Juan Bautista Aguirre (Los Tintos)	Recinto El Porvenir	Los Tintos
	Santa Lucía	Santa Lucía, Cabecera Cantonal	Sector La Capilla	Daule
	Nobol	Narcisa De Jesús, Cabecera Cantonal	Cabecera Cantonal	Bijahual
	Alfredo Baquerizo Moreno (Juján)	Alfredo Baquerizo Moreno (Juján), Cabecera Cantonal	El Tránsito y Puerto Canoa, Recinto Los Amarillos, La Otilia	Los Amarillos
	Salitre (Urbina Jado)	El Salitre (Las Ramas), Cabecera Cantonal	Recinto Rebasco	Rabasco
	Santa Lucía	Santa Lucía, Cabecera Cantonal	Recinto Bufay	Estero Bufay
	Santa Lucía	Santa Lucía, Cabecera Cantonal	Varios Sectores	Río Pula
	Balzar	Balzar, Cabecera Cantonal	varios sectores	Pajui
	Simón Bolívar	Simón Bolívar, Cabecera Cantonal	Cabecera Cantonal	Los Amarillos
Balzar	Balzar, Cabecera Cantonal	Recinto La Canoa	Las Piedras	
El Triunfo	El Triunfo (Cabecera Cantonal)	Varios sectores	Bulubulu	
Manabí	Portoviejo	Portoviejo	Varios sectores	Río Portoviejo
Los Ríos	Babahoyo	Babahoyo, Cabecera Cantonal Y Capital Provincial	Camilo Ponce	Babahoyo
	Babahoyo	Clemente Baquerizo	El Palmar	San Pablo
	Buena Fé	San Jacinto de Buena Fé, Cabecera Cantonal	Pto. Bajaña	Pto. Bajaña
	Buena Fé	Patricia Pilar	Puente Baba	Baba
	Babahoyo	Febres Cordero (Las Juntas) (Cab. en Mata de Cacao)	Rcto. Isla María	Las Juntas
	Palenque	Palenque, Cabecera Cantonal	Palenque	La Revesa
	Valencia	Valencia, Cabecera Cantonal	Rcto. Chiipe	Chiipe
	Baba	Guare	Guayabo	Matecito
Orellana	Valencia (Cabecera Cantonal)	El Vergel	Guampe	
Orellana	Aguarico	Nuevo Rocafuerte, cabecera cantonal	Nuevo Rocafuerte	Napo

Secretaría de Gestión de Riesgos

Dirección: CIS ECU 9-1-1, Av. Samborondón, Km 0,5
 Código postal: 092302 / Samborondón-Ecuador
 Teléfono: +593-4-259 3500
 www.gestionderiesgos.gob.ec

3. Eventos Peligrosos y Afectaciones - Resumen.









Desde el 01 de enero del 2023 a la fecha, por la época lluviosa se han registrado **1.630 eventos peligrosos**, distribuidos a continuación:

No.	Provincia	No. De Eventos	Aluvión	Colapso Estructural	Deslizamiento	Granizada	Hundimiento	Inundación	Socavamiento	Subsidencia	Tormenta Eléctrica	Vendaval
1	Guayas	318	0	47	25	0	0	205	13	0	2	26
2	Pichincha	209	3	22	128	3	1	40	5	0	6	1
3	Manabí	134	4	7	28	0	3	87	1	2	0	2
4	El Oro	131	2	15	69	0	0	32	9	0	2	2
5	Bolívar	119	9	5	77	0	7	17	4	0	0	0
6	Los Ríos	114	0	10	4	0	0	65	12	0	0	23
7	Esmeraldas	94	0	10	29	0	0	51	3	0	1	0
8	Loja	81	1	5	51	0	1	18	4	1	0	0
9	Santo Domingo De Los Tsáchilas	62	1	7	19	0	0	28	1	0	2	4
10	Azuay	50	0	5	28	5	0	10	2	0	0	0
11	Santa Elena	44	0	10	4	0	0	25	4	0	0	1
12	Imbabura	42	3	2	30	1	0	4	1	0	1	0
13	Chimborazo	37	3	1	24	0	1	6	2	0	0	0
14	Napo	34	5	2	15	0	0	4	5	0	0	3
15	Cotopaxi	32	1	4	11	0	0	10	4	0	0	2
16	Cañar	23	0	2	9	2	0	9	1	0	0	0
17	Morona Santiago	23	0	1	11	0	0	6	2	0	0	3
18	Carchi	22	2	0	14	0	0	4	2	0	0	0
19	Zamora Chinchipe	17	1	1	6	0	0	7	0	0	0	2
20	Orellana	13	0	0	7	0	0	2	3	0	0	1
21	Pastaza	13	0	0	6	0	0	6	0	0	0	1
22	Tungurahua	10	0	2	3	0	2	3	0	0	0	0
23	Galápagos	5	1	0	1	0	0	2	0	0	1	0
24	Sucumbios	3	0	1	1	0	0	1	0	0	0	0
Total	Suma total	1630	36	159	600	11	15	642	78	3	15	71

Fuente: Unidades de Monitoreo - SNDGR. 23/04/2023 10:00

Por los eventos detallados en la tabla anterior, se han registrado las siguientes afectaciones:

4. Eventos Peligrosos y Afectaciones - Resumen.

Afectación a Personas:					
	Fallecidos:	30		Heridos:	37
	Personas afectadas:	65.944		Personas damnificadas:	783
Afectación a Viviendas:					
	Viviendas afectadas:	14.184		Viviendas destruidas:	111
Afectación a servicios básicos esenciales e infraestructura:					
Vías afectadas (kilometros)		Superficie agrícola impactada (hectáreas)			
	Primer Orden:	24,50		Afectación parcial:	11.157,15
	Segundo Orden:	14,73		Afectación total o pérdida:	8.083,00

Secretaría de Gestión de Riesgos

Dirección: CIS ECU 9-1-1, Av. Samborondón, Km 0,5
 Código postal: 092302 / Samborondón-Ecuador
 Teléfono: +593-4-259 3500
 www.gestionderiesgos.gob.ec

Tercer Orden: 12,97 **Total de superficie agrícola impactada:** 19.240,00

Total Vías afectadas (kilometros): 52,36

Educación		Infraestructura de salud	
	Unidades Educativas con daño funcional: 415		Establecimientos de Salud afectados: 17
	Unidades Educativas con daño estructural: 202		Establecimientos de Salud destruidos: 0
Total de unidades impactadas: 617		Total de establecimientos de salud impactados: 17	
Bienes Públicos			
	Bienes públicos afectados: 124		Puentes afectados: 39
	Bienes públicos destruidos: 26		Puentes destruidos: 40

Fuente: Unidades de Monitoreo - SNDGR. 23/04/2023 10:00

Nota aclaratoria: Toda la información de cifras mostradas en el presente Informe, está sujeta a variación en virtud del levantamiento continuo de información.

5. Detalle de afectaciones por provincias (de 1 de enero del año 2023 a la fecha).

No.	Provincia	No. Evento	Fallecidos	Heridos	Personas Impactadas	Personas afectadas	Familias afectadas	Personas Damnificadas	Familias Damnificadas	Viviendas Afectadas	Viviendas Destruídas	Establecimientos de Salud Afectados	Puentes afectados	Puentes destruidos	Bienes Públicos Afectados	Bienes Públicos Destruídos	Bienes Privados Afectados	Bienes Privados Destruídos	Kilómetros De Vías Afectadas	Ha Cultivo Afectados	Ha Cultivo Perdidos	Animales Afectados	Animales Muertos
1	Guayas	318	2	0	29133	29021	7793	112	32	6283	31	3	6	0	14	0	8	0	1,00	1958	5561	1340	100
2	Los Ríos	114	1	0	13389	13316	3768	73	18	3179	17	1	5	1	4	1	4	0	9,23	2120	840	0	0
3	Manabí	134	4	0	9489	9232	2521	257	57	2386	13	2	0	0	7	0	1	0	1,14	5500	1140	1390	25800
4	Santa Elena	44	0	3	5097	5032	1308	65	16	600	7	4	1	0	1	0	1	0	0,41	284	207	0	0
5	El Oro	131	0	0	2326	2152	709	174	58	668	2	2	5	10	14	1	8	2	1,78	785	40	105	52
6	Cotopaxi	32	0	1	2040	2030	507	10	3	22	3	0	3	5	3	0	0	0	3,05	310	125	0	0
7	Santo Domingo De Los Tsáchilas	62	0	0	1287	1253	326	34	9	228	9	1	2	0	3	3	1	0	0,55	20	1	0	51
8	Esmeraldas	94	2	0	741	740	178	1	1	227	1	1	1	1	8	1	4	0	0,47	0	0	0	0
9	Imbabura	42	2	3	719	706	217	13	4	170	5	0	0	1	0	4	31	0	7,96	8	20	93	94
10	Chimborazo	37	4	2	546	544	147	2	1	35	1	0	1	0	2	1	6	0	0,73	14	30	120	170
11	Bolívar	119	0	0	540	523	141	17	5	33	6	1	6	1	21	1	12	3	12,08	26	19	75	146
12	Pichincha	209	7	21	446	446	174	0	0	207	2	0	2	4	25	2	66	0	4,99	0	0	130	160
13	Pastaza	13	0	0	271	269	150	2	1	2	1	0	0	0	0	2	0	0	0,23	0	7	0	0
14	Loja	81	0	0	207	195	115	12	4	57	6	0	1	8	2	1	32	3	1,22	120	70	0	0
15	Napo	34	1	0	147	144	47	3	2	6	3	0	2	3	6	1	6	0	0,80	0	0	0	6431
16	Azuay	50	1	1	122	117	12	5	2	13	2	0	0	1	3	0	15	1	1,79	0	0	0	0
17	Morona Santiago	23	3	2	108	108	28	0	0	22	1	0	2	2	3	0	8	0	2,63	0	0	0	1
18	Zamora Chinchipe	17	0	0	48	48	48	0	0	28	0	0	0	2	2	0	9	3	0,23	0	0	0	0
19	Carchi	22	3	1	24	21	5	3	1	6	1	0	0	0	2	4	3	0	1,01	0	0	0	0
20	Cañar	23	0	0	23	23	5	0	0	4	0	2	0	1	1	4	1	2	0,41	0	0	0	0
21	Tungurahua	10	0	1	14	14	5	0	0	5	0	0	1	0	1	0	0	0	0,08	0	0	0	300
22	Galápagos	5	0	2	6	6	2	0	0	2	0	0	0	0	1	0	2	0	0,00	0	0	0	0
23	Orellana	13	0	0	4	4	1	0	0	1	0	0	1	0	1	0	0	0	0,10	0	0	0	0
24	Sucumbios	3	0	0	0	0	0	0	0	0	0	0	0	0	0	0	1	0	0,03	13	23	0	0
Suma total		1630	30	37	66727	65944	18207	783	214	14184	111	17	39	40	124	26	219	14	52,36	11157	8083	3253	33305

Fuente: Unidades de Monitoreo - SNDGR. 23/04/2023 10:00

Personas impactadas incluye personas afectadas y damnificadas.

Secretaría de Gestión de Riesgos

Dirección: CIS ECU 9-1-1, Av. Samborondón, Km 0,5
 Código postal: 092302 / Samborondón-Ecuador
 Teléfono: +593-4-259 3500
 www.gestionderiesgos.gob.ec



Gráfico de personas impactadas vs. Número de eventos peligrosos.

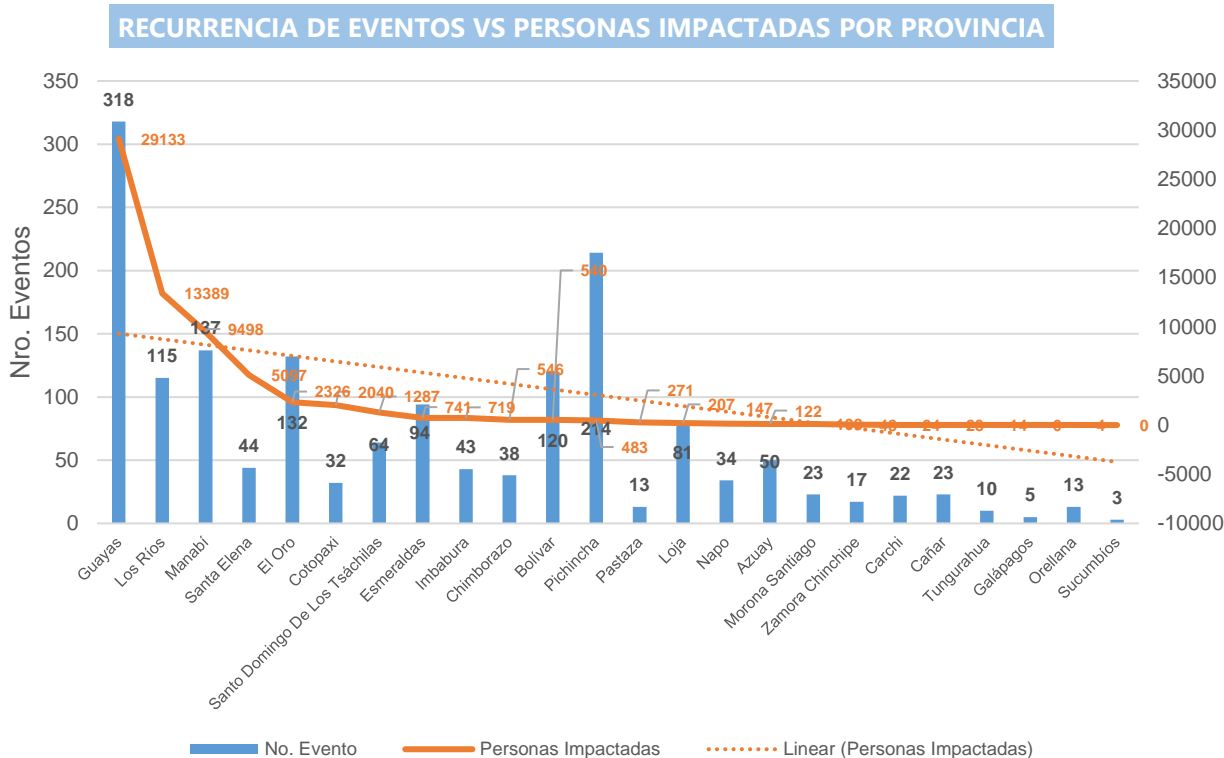

Fuente: Unidades de Monitoreo - SNDGR. 23/04/2023 10:00

A continuación, se presenta el detalle de personas fallecidas a causa de eventos relacionados con la época lluviosa desde enero 2023:

Provincia	Cantón	Parroquia	Sector	Evento	Fecha del Evento	No. de fallecidos	Descripción
Imbabura	Cotacachi	Imantag	Imantag	Deslizamiento	22/04/2023	2	A causa de las fuertes lluvias se suscitó un deslizamiento que provocó el colapso estructural de una vivienda, en su interior se encontraban 2 menores de edad que fallecieron.
Guayas	Guayaquil	Tarqui	Coop. El Fortín, Bloque 7	inundación	15/04/2023	1	Por la fuerte lluvias una persona fue arrastrada, PPNN realizó la búsqueda la misma que fue encontrada sin signos vitales
Pichincha	San Miguel de los Bancos	San Miguel de los Bancos	Recinto San Pedro	Tormenta Eléctrica	11/04/2023	2	A causa Tormenta Eléctrica (rayo) dos personas fallecieron.
Pichincha	Cayambe	Cangahua	San José de Gualimburo.	Tormenta Eléctrica	08/04/2023	2	La caída de rayo afectó a 5 personas, dos personas fallecieron y tres personas resultaron heridas.
Manabí	Portoviejo	San Pablo	Varios Sectores	Inundación	30/03/2023	1	Una persona cae al alcantarillado; CB y PPNN informaron que en el Sector Milagro de la Parroquia Picoazá fue encontrado un cuerpo sin vida flotando en el río.
Guayas	Naranjal	San Carlos	Barrio San José, Hacienda La Indiana	Tormenta Eléctrica	22/03/2023	1	Se reporta un fallecido por alcance de un rayo; DINASED confirmó la novedad y realizaron los trabajos correspondientes para el levantamiento del cadáver
Pichincha	San Miguel de los Bancos	Mindo	Recinto El Cinto	Deslizamiento	16/03/2023	1	Una persona de sexo masculino falleció al ser arrastrado por el alud.
Azuay	Gualaceo	Gualaceo	Puente Certag	Deslizamiento	14/03/2023	1	Deslizamiento afectó a una vivienda y como resultado existe 1 persona fallecida y otra resultó herida.
Pichincha	Mejía	Manuel Cornejo Astorga	km 57, vía – Alóag [E20]	Deslizamiento	13/03/2023	1	Deslizamiento de tierra y escombros que arrastró el vehículo y atrapó al conductor.
Manabí	Chone	Chone	Varios sectores	Inundación	07/03/2023	1	Una persona fue arrastrada por la corriente del desvío del Río Mosquito.
Manabí	Chone	Santa Rita	Café Color Tierra, vía a la Alianza	Deslizamiento	07/03/2023	2	Deslizamiento causó el colapso total de una vivienda. CB encontró a dos personas fallecidas dentro de la vivienda.
Los Ríos	Babahoyo	Febres Cordero/	Rcto. San José del Edén	Vendaval	28/02/2023	1	Debido a fuertes vientos se destruyó una vivienda de caña y madera donde su único habitante fue encontrado bajo los escombros.
Chimborazo	Pallatanga	Pallatanga	Caserío Guapo	Aluvión	21/02/2023	4	El evento afectó dos bienes privados en donde se encontraron 4 personas fallecidas.
Esmeraldas	San Lorenzo	Alto Tambo	Puente de Lita a San Lorenzo	Inundación	18/02/2023	2	Debido al desbordamiento de una quebrada, dos personas que transitaban en motocicleta por un puente fueron arrastradas al río Lita.
Morona Santiago	Sucúa	Asunción	Recinto Ferial de Asunción	Deslizamiento	13/02/2023	3	El incremento del caudal del río Tutanangoza, ocasionó que un vehículo y sus ocupantes (7 personas) sean arrastrados por la corriente.

Secretaría de Gestión de Riesgos

Dirección: CIS ECU 9-1-1, Av. Samborondón, Km 0,5
 Código postal: 092302 / Samborondón-Ecuador
 Teléfono: +593-4-259 3500
 www.gestionderiesgos.gob.ec



Provincia	Cantón	Parroquia	Sector	Evento	Fecha del Evento	No. de fallecidos	Descripción
Napo	El Chaco	Gonzalo Díaz de Pineda	Vía E45, San Luis-El Reventador	Deslizamiento	12/02/2023	1	El deslizamiento arrastró a 5 vehículos en el sector el Reventador, una persona que se quedó atrapada y falleció.
Carchi	Espejo	El Goaltal	Las Juntas	Deslizamiento	22/01/2023	1	Se destruyó una vivienda, dentro de la cual se encontraba la propietaria quien quedó enterrada bajo los escombros.
Pichincha	Quito	Quitumbe	Antonio José de Sucre y Cóndor	Colapso Estructural	18/01/2023	1	El colapso de una pared que se encontraba en construcción causó 3 personas heridas y 1 fallecida.
Carchi	Montúfar	San José	Ingreso sur de Montúfar, [vía E35]	Deslizamiento	11/01/2023	2	Un grupo de obreros realizaban trabajos de instalación de alcantarillado y 2 personas quedaron atrapadas y fallecieron instantáneamente.
Total						30	

6. Alojamiento temporales activos.

Para la atención a las personas afectadas/damnificadas eventos peligrosos al momento se encuentran activos 13 alojamientos temporales:

No	Provincia	Cantón	Parroquia	Nombre Del Sitio De Alojamiento	Fecha de Apertura	Familias	Personas
1	Azuay	Santa Isabel	Santa Isabel (Chaguarurco)	Centro Comunitario De San Isidro	1/4/2023	38	106
2		Girón	Girón	Casa comunal de Zapata	6/4/2023	2	5
3	Cañar	Biblián	Biblián	Casa Comunal Cuitun	10/3/2023	2	6
4	Chimborazo	Alausí	Huigra	Hotel Huigra	9/4/2023	5	12
5	Cotopaxi	Pangua	Moraspungo	Casa Comunal	20/3/2023	1	6
6	El Oro	Santa Rosa	Santa Rosa	Escuela Javier Soto	23/3/2023	1	6
7				Iglesia Evangélica	18/4/2023	10	15
8	Guayas	Balzar	Balzar	Escuela Luis Godoy	21/4/2023	2	10
9		Guayaquil	Tenguel	Casa Comunal	16/4/2023	1	9
10		Santa Lucía	Santa Lucía	Alojamiento Temporal/ Municipal Santa Rosa	17/4/2023	21	61
11		Simón Bolívar	Simón Bolívar	Albergue Temporal / Centro Integral Gallo De Oro	10/3/2023	1	5
12	Loja	Chaguarpamba	El Rosario	Escuela Olimpia Mendieta	20/2/2023	2	7
13	Los Ríos	Montalvo	Montalvo	Alojamiento Temporal	14/3/2023	8	25
Total						94	273

7. Asistencia humanitaria.

En cuanto a asistencia humanitaria entregada por parte de la Secretaría de Gestión de Riesgos se registra:

No.	Provincia	Kit Complementario De Alimentos	KPRH Para 3 Días	Raciones Alimenticias 24 h	Galletas	De Aseo Personal	Toallas De Baño	Botas De Caucho	Camas	Cobijas/ Frazadas	Colchones	Kit De Dormir	Kit De Cocina	Kit De Vajilla	Cocinetas	Mosquiteras, Redes De Cama	Kit De Limpieza (Albergue)	Kit Complementario De AT	Kit Menaje De Cocina Para AT	Mascarillas	Agua En Recipientes No Retornable (Gal)	Tanque De 2500 L	Bidones Para Agua	Purificadores De Agua	Otros	
1	Azuay	0	0	0	0	0	0	0	0	0	0	65	3	30	0	0	0	0	0	0	0	0	0	0	0	
2	Bolívar	107	49	0	0	10	0	0	0	0	5	41	0	11	0	10	0	0	0	0	0	0	0	0	5	
3	Carchi	1	0	0	0	1	0	0	0	2	2	0	0	1	0	0	0	0	0	0	0	1	0	0	4	
4	Chimborazo	22	2	20	0	0	0	0	0	16	0	8	0	6	0	0	0	0	0	0	0	0	0	0	23	
5	Cotopaxi	5	11	0	0	0	0	0	0	9	0	26	0	15	0	0	1	0	0	0	0	0	0	0	20	
6	El Oro	35	78	0	0	0	0	0	0	111	111	0	0	0	0	0	0	0	0	0	0	0	0	22	222	
7	Esmeraldas	0	0	0	0	0	0	0	0	5	5	0	0	0	0	0	0	0	0	45	0	0	0	0	15	
8	Guayas	244	550	0	0	153	0	15	50	3	18	170	0	139	2	98	8	0	0	0	0	0	0	0	48	
9	Imbabura	96	29	0	0	121	0	0	0	22	22	0	0	5	0	0	5	0	0	0	0	0	0	0	44	
10	Loja	32	0	0	0	0	0	0	0	45	40	0	0	25	0	0	0	0	0	0	0	0	0	28	135	
11	Los Ríos	303	228	0	0	46	0	0	0	0	0	50	0	35	0	0	3	0	0	0	0	0	0	0	0	
12	Manabí	301	785	0	0	187	0	0	43	144	167	0	0	47	0	311	49	25	0	0	6	0	218	0	1848	
13	Morona Santiago	22	0	0	0	0	0	0	0	0	0	33	0	22	0	0	0	0	0	0	0	0	0	21	0	59
14	Napo	0	0	0	0	0	0	0	0	13	13	0	0	4	0	0	4	0	0	0	0	0	0	0	26	
15	Pastaza	1	0	0	0	0	1	0	0	0	0	5	0	3	0	5	0	0	0	0	0	0	0	0	0	
16	Pichincha	0	14	0	0	0	0	0	0	0	0	40	0	0	0	0	31	0	0	0	0	0	0	0	0	
17	Santa Elena	5	96	0	4	34	0	0	60	0	0	79	0	45	0	0	0	0	1	0	0	0	0	0	2	
18	Santo Domingo de los Tsáchilas	6	21	0	0	29	0	0	132	0	142	0	0	196	0	22	0	0	0	0	0	0	0	0	80	
Suma total		1180	1863	20	4	581	1	15	285	370	525	517	3	584	2	446	101	25	1	45	6	1	239	50	2531	

Fuente: Unidades de Monitoreo - SNDGR. 23/04/2023 10:00

Secretaría de Gestión de Riesgos

Dirección: CIS ECU 9-1-1, Av. Samborondón, Km 0,5
 Código postal: 092302 / Samborondón-Ecuador
 Teléfono: +593-4-259 3500
 www.gestionderiesgos.gob.ec

En cumplimiento al Decreto Ejecutivo N° 316 de fecha 6 de enero de 2022, donde se crea el “Bono de contingencia para personas afectadas por eventos de origen natural o antrópico”, La Secretaría de Gestión de Riesgos a solicitado al MIES se active el Bono de contingencia para personas damnificadas por la época lluviosa conforme al levantamiento EVIN, como se detalla a continuación:

Nro.	Provincia	Cantón	Deslizamiento	Inundación	No. De Bonos Solicitados
1	Bolívar	San Miguel	1		1
2	Carchi	Espejo	1		1
3	Guayas	Alfredo Baquerizo		150	150
		Balzar		85	85
		Milagro		297	297
		Playas		100	100
4	Los Ríos	Baba		650	650
		Babahoyo		564	564
		Montalvo		363	363
		Quinsaloma		71	71
		Valencia		207	207
		Vinces		366	366
5	Manabí	Bolívar	28		28
		Chone		39	39
		Jipijapa		4	4
		Pedernales		16	16
6	Santa Elena	Salinas		124	124
7	Santo Domingo de los Tsáchilas	Santo Domingo		113	113
Total			30	3149	3179

Fuente: Unidades de Monitoreo - SNDGR. 23/04/2023 10:00

A continuación, se reporta asistencia humanitaria entregada por el SNDGR:

No.	PROVINCIA	Kit Complementario De Alimentos (15 Días -4 Personas)	Kit De Primera Respuesta (Kprh) Para 3 Días	Raciones Alimenticias 24 Horas	Refrigerio	De Aseo Personal	Kit De Vestir	Toallas De Baño	Carnes	Cobijas/ Frazadas	Colchones	Kit De Dormir	Kit De Cocina	Kit De Vigilia	Cochinetas	Mosquiteras, Redes De Cama	Kit De Limpieza (Albergue)	Agua En Recipientes No Retornable (Gal)	Agua Distribuida En Tanqueros Gal (No Potable)	Agua Distribuida En Tanqueros Gal (Potable)	Tanque De 2000 L	Bidones Para Agua	Saquillos Control De Inundaciones	Láminas De Zirc	Carpas	Clavos Lb.	Cemento	Kit Escolar	Otros (Detallar En Observaciones)	
1	Bolívar	1	0	0	0	43	148	0	0	0	2	0	0	5	4	0	0	520	0	0	0	0	0	0	0	0	0	0	0	151
2	Carchi	0	0	0	0	0	0	0	0	0	0	0	0	0	0	0	0	0	9600	47440	0	0	0	0	0	0	0	0	0	0
3	Chimborazo	14	0	0	0	0	0	0	1	12	2	3	0	1	0	0	0	0	0	0	0	0	0	0	0	0	0	0	0	10
4	Cotopaxi	0	0	0	0	0	1	0	0	0	0	0	0	0	0	0	0	0	0	0	0	0	0	0	0	0	0	0	0	
5	Guayas	48	3457	382	150	68	0	12	0	410	102	46	6	1	0	0	43	500	0	0	0	60	5000	0	1	0	5	0	1182	
6	Imbabura	82	0	0	0	36	17	0	0	3	3	0	0	0	0	0	1	35	0	0	0	0	0	0	0	0	0	0	7	56
7	Los ríos	173	102	96	0	6	18	0	0	0	0	11	0	4	0	0	0	891	0	0	0	0	10200	36	0	0	0	0	0	214
8	Manabí	15	0	0	0	11	0	0	15	0	58	0	0	7	0	45	0	12	0	0	0	14	0	0	0	0	0	0	0	127
9	Morona Santiago	0	0	5	0	5	0	0	0	5	5	0	0	0	0	0	0	0	0	0	0	0	0	100	0	24	0	0	0	
10	Napo	8	2	0	0	3	0	0	0	0	0	2	0	1	0	0	0	0	0	0	0	0	0	0	0	0	0	0	0	
11	Pichincha	86	6	0	0	34	332	21	0	62	2	1	77	0	0	0	0	0	0	0	0	0	0	0	0	0	0	4	10	
12	Santa Elena	0	0	656	0	0	0	0	0	0	0	0	0	0	0	0	0	0	0	0	0	0	0	0	0	0	0	0	0	
13	Santo Domingo de los Tsáchilas	20	19	99	0	300	0	0	2	3	13	4	0	0	0	240	7	0	0	0	8	2	0	0	0	0	0	0	0	438
Suma total		447	3586	1238	150	498	524	33	18	495	187	67	83	19	4	285	51	1958	9600	47448	2	74	15200	136	1	24	5	11	2188	

Fuente: Unidades de Monitoreo - SNDGR. 23/04/2023 10:00

8. Declaratorias de Alerta y emergencia vigentes:

Desde el 01/01/2023 hasta la presente fecha se han declarado en emergencia los siguientes cantones:

Fecha de declaratoria	Provincia	Cantón	Fecha de Cierre	Observación
22/04/2023	Guayas	Santa Lucía		Declarar en emergencia al cantón Santa Lucía debido a las diferentes afectaciones en territorio, acorde a los distintos informes sustentados por parte del COE
18/04/2023	Guayas	Palestina		Declarar la emergencia, debido a las fuertes lluvias que vive el país, la copta del embalse Daule-Peripa que alcanzó su máximo nivel normal de operación
17/4/2023	Galápagos	San Cristóbal	17/5/2023	Declarar la emergencia, al Sistema de Agua Potable ante el evento adverso ocasionado en la Toma de los Americanos y captaciones aledañas,

Secretaría de Gestión de Riesgos

Dirección: CIS ECU 9-1-1, Av. Samborondón, Km 0,5
 Código postal: 092302 / Samborondón-Ecuador
 Teléfono: +593-4-259 3500
 www.gestionderiesgos.gob.ec

Fecha de declaratoria	Provincia	Cantón	Fecha de Cierre	Observación
17/4/2023	Loja	Zapotillo	17/5/2023	Declarar en emergencia a todo el cantón Zapotillo, por las fuertes precipitaciones con la finalidad de garantizar la atención inmediata en ayuda humanitaria, atención en vialidad, producción y servicios básicos.
10/4/2023	Guayas	Gral. Antonio Elizalde	10/5/2023	Declarar en emergencia cantonal por fuerte etapa invernal al cantón a fin de precautelar, prevenir y controlar la situación de emergencia para garantizar el bienestar de las personas, de las vías como acceso a los recintos y comunidades, así como el tratamiento de las diferentes captaciones de agua ante la inminente presencia de fuertes lluvias
29/3/2023	Carchi	San pedro de Huaca	29/5/2023	A causa del temporal invernal a fin de que se destine los recursos humanos, técnicos, logísticos y económicos para atender esta catástrofe natural a causa del fuerte temporal invernal y se reporte constantemente sobre los acontecimientos que se puedan presentar para que el GAD pueda actuar en función de sus competencias y de ser el caso coordinar con las diferentes instituciones de acuerdo a sus competencias.
23/3/2023	El Oro	Santa Rosa	23/5/2023	Declarar en emergencia debido a las intensas lluvias que provocaron las inundaciones de sectores bajos densamente poblados de la Ciudad, causando daños materiales a viviendas y enseres del hogar, así como afectando a la salud de miles de ciudadanos.
23/3/2023	Guayas	Durán	22/5/2023	Declarar en emergencia de Saneamiento y Potabilización de agua o agua potable al cantón Durán con la finalidad de prevenir, mitigar y resolver los eventos adversos producidos por el incremento de casos de Leptospirosis.
23/3/2023	Manabí	San Vicente	20/4/2023	Declarar el estado de situación de emergencia en el cantón San Vicente, por el desabastecimiento de agua potable en las parroquias San Vicente y Canoá; y, ante los efectos adversos generados por las fuertes lluvias en zonas afectadas en el cantón San Vicente.
22/3/2023	Cotopaxi	Pangua	24/4/2023	Se declaró en emergencia el cantón Pangua debido a que los eventos naturales superan la capacidad de respuesta local.
21/3/2023	Guayas	Naranjal	20/5/2023	Se declaró en emergencia el cantón Naranjal con la finalidad de prevenir, mitigar y resolver los eventos adversos producidos por las inundaciones a consecuencia de la grave etapa invernal y movimientos telúricos ocurridos el 18 de marzo
18/3/2023	Santo Domingo de Los Tsáchilas	La Concordia	18/5/2023	Declarar en emergencia debido a las intensas lluvias que provocaron el desbordamiento del Río Blanco en el cantón, causando daños materiales a viviendas, vías y puente.
15/3/2023	Bolívar	Caluma	15/5/2023	Declarar la emergencia en todo el cantón Caluma y demás zonas de influencia, en virtud de la fuerte estación invernal.
15/3/2023	Bolívar	Chillanes	15/5/2023	Declarar la emergencia en todo el cantón de Chillanes, provincia de Bolívar, en virtud de la fuerte estación invernal.
15/3/2023	Chimborazo	Alausí	15/5/2023	GAD Cantonal declaró en Situación de Emergencia por el lapso de 60 días, a fin de atender de manera urgente las adquisiciones y contrataciones que han surgido de manera imprevista para prevenir, reaccionar y mitigar la emergencia.
11/3/2023	Guayas	San Jacinto de Yaguachi	13/5/2023	Declarar el Estado de Emergencia en la jurisdicción del Cantón de San Jacinto de Yaguachi, como consecuencia del estado de conmoción generada por los eventos naturales.
11/3/2023	Los Ríos	Montalvo	8/5/2023	Declarar la emergencia institucional al GAD del cantón Montalvo, con el fin de mitigar o remediar los efectos de las inundaciones y poder brindar asistencia humanitaria a la población afectada.
10/3/2023	Guayas	Milagro	20/4/2023	Declaratoria de Emergencia Sanitaria por Inundaciones en el cantón San Francisco de Milagro, desbordamientos en el sistema hídrico del cantón, anegando cientos de hectáreas de cultivos y el área urbana de Milagro.
11/3/2023	Manabí	Chone	5/5/2023	Resolución de emergencia del cantón Chone para atender los sectores más afectados por los daños causados por las fuertes lluvias.
8/3/2023	Napo	Chaco	8/5/2023	Declarar la emergencia para habilitar los sistemas de agua potable, vías de acceso en el ámbito de sus competencias, en los puntos de afectación de los sistemas y estructuras de captación y conducción de las plantas de: Rumipamba, San Marcos y Sardinias
25/2/2023	Santa Elena	Salinas	25/4/2023	Declararon el estado de emergencia ocasionado por las torrenciales lluvias, caídas en el cantón Salinas, en fechas 20, 21 y 25 de febrero del 2023, que provocaron inundaciones y anegaciones en diferentes sectores, afectando gravemente a la comunidad Salinense
24/2/2023	Santa Elena	Santa Elena	24/4/2023	Resolución de emergencia del cantón Santa Elena para atender los sectores más críticos y de forma inmediata para mitigar los daños causados por las fuertes lluvias.
16/1/2023	Zamora Chinchipe	Nangaritza	15/5/2023	Declarar estado de emergencia, en toda la ciudad de Guayzimi, perteneciente al cantón Nangaritza, debido al desbordamiento de las quebradas Guayzimi y Central, que ocasionaron la inundación del área urbana de la ciudad de Guayzimi; Declaración de emergencia que tendrá la duración de noventa días calendarios contados a partir de la fecha de declaración.

- **Declaratorias de emergencia sectoriales:**

Adicional a las declaratorias de emergencia territoriales se han declarado en emergencia los siguientes sectores:

Fecha de declaratoria	Institución	Provincia	Cantones	Fecha de Cierre	Observación
31/03/2023	GAD M – Portoviejo	Manabí	Portoviejo	30-04-2023	Declarar en estado de emergencia en varios sectores de cantón Portoviejo, como la zona denominada "Che Guevara" en la parroquia 12 de Marzo, y otros, generados por el deslizamiento de tierras, producto de las fuertes lluvias en el cantón, a fin de adoptar las acciones emergentes para precautelar la integridad de los ciudadanos afectados.
20/03/2023	ELEPCO S.A	Cotopaxi	Pangua La Maná	20/05/2023	Declarar en estado de emergencia y de permanente alerta para realizar las acciones inmediatas que se requieran para proteger a la ciudadanía y afrontar cualquier situación negativa que se pudiera generar por la situación de emergencia por inundaciones que está ocurriendo en los cantones de Pangua y La Maná.
20/03/2023	MTOP	Pichincha, Esmeraldas, S.D. de los Tsáchilas Azuay.		20/05/2023	Declarar la emergencia, siendo que el daño causado a la red vial estatal E-28, E-59, E-582 como resultado de catástrofes naturales y de fuerza mayor es concreta, inmediata, imprevista, probada y objetiva.

Secretaría de Gestión de Riesgos

Dirección: CIS ECU 9-1-1, Av. Samborondón, Km 0,5

Código postal: 092302 / Samborondón-Ecuador

Teléfono: +593-4-259 3500

www.gestionderiesgos.gob.ec



República del Ecuador

- Declaratorias de alerta relacionado a época lluviosa:

No	Provincia	Cantón	Eventos peligrosos	Nivel de alerta	Vigencia
1	Manabí	Sucre	Movimientos en masa: en el sector Astillero, de la parroquia Bahía de Caráquez	Amarilla	10/04/2023
2	Chimborazo	Alausí	Movimientos en masa: sector Casual y los barrios: La Esperanza, Control Norte, Nueva Alausí, Pircapamba y Bua	Naranja	10/04/2023
3	Chimborazo	Alausí	Movimientos en masa: sectores Pasán y Namza Chico Parroquia: Huigra	Naranja	09/04/2023
4	Azuay	Santa Isabel	Movimientos en masa: Ciudadela La Cría	Naranja	06/04/2023
5	Manabí	Portoviejo	Movimientos en masa: Ciudadela El Fátima	Naranja	03/04/2023
6	Cañar	Cañar	Movimientos en masa: sector Cuchucún comunidades: Quilloac, Cruz Loma y Cuchucún	Amarilla	31/03/2023

9. COE activados, casos representativos y acciones de respuesta

Por lluvias desde el 01/01/2023 hasta la presente fecha se han activado los siguientes COE:

COE Cantonales (49)

No.	Provincia	Cantón	Fecha de activación
1	Guayas	Santa Lucía	22/04/2023
2	Guayas	Colimes	19/04/2023
3	Manabí	Pichincha	19/04/2023
4	Esmeraldas	Esmeraldas	19/04/2023
5	Guayas	Palestina	18/04/2023
6	Los Ríos	Vinces	18/04/2023
7	Esmeraldas	Quinindé	17/04/2023
8	Galápagos	San Cristóbal	17/04/2023
9	Guayas	Santa Lucía	16/04/2023
10	Pichincha	Puerto Quito	16/04/2023
11	Loja	Zapotillo	15/04/2023
12	Azuay	Girón	11/04/2023
13	Santa Elena	La Libertad	10/04/2023
14	Pichincha	Pedro Moncayo	08/04/2023
15	Guayas	Gral. Antonio Elizalde (Bucay)	06/04/2023
16	Manabí	Portoviejo	31/03/2023
17	Carchi	San Pedro de Huaca	24/03/2023
18	El Oro	Santa Rosa	24/03/2023
19	Guayas	Duran	23/03/2023
20	Manabí	San Vicente	23/03/2023
21	Guayas	Guayaquil	22/03/2023
22	Guayas	Naranjal	21/03/2023
23	Santo Domingo de Los Tsáchilas	La Concordia	18/03/2023

COE Provinciales (9)

No.	Provincia	Fecha de activación
1	Esmeraldas	19/04/2023
2	Cañar	01/04/2023
3	Bolívar	20/03/2023
4	S.D. de los Tsáchilas	18/03/2023
5	Guayas	10/03/2023
6	Los Ríos	1/03/2023
7	Manabí	24/02/2023
8	Chimborazo	23/02/2023
9	Santa Elena	21/02/2023

Adicional a los COEs antes mencionados, se encuentra activado el COE Cantonal de Alausí por eventos de movimientos en masa en la zona declarada en alerta **naranja**, por movimientos en masa en el área de 214 hectáreas, que comprende el sector: Casual y los barrios: La Esperanza, Control Norte, Nueva Alausí, Pircapamba y Bua, del cantón Alausí, provincia de Chimborazo; considerando la continuidad de las grietas; el ingreso de agua a la masa de sedimentos deslizada tanto por las lluvias como por el colapso de la infraestructura vial y sanitaria; y, el carácter del evento activo con afectación inminente a la población e infraestructura, según la resolución Nro. SGR- 111-2023 del 10 de abril de 2023.

Entre los casos más relevantes ocurridos durante los últimos 15 días podemos mencionar los siguientes:

Zona 1

- **Esmeraldas/ San Lorenzo/ Alto Tambo/ Alto Tambo.** A causa de las fuertes precipitaciones registradas el día 22/04/2023 se produjo la inundación de varias calles del recinto Alto Tambo, personal del GAD San Lorenzo realiza la inspección para indicar las afectaciones.

Secretaría de Gestión de Riesgos

Dirección: CIS ECU 9-1-1, Av. Samborondón, Km 0,5
 Código postal: 092302 / Samborondón-Ecuador
 Teléfono: +593-4-259 3500
 www.gestionderiesgos.gob.ec

- **Carchi/ Tulcán/ Tulcán / Av. Argentina y Cotopaxi - varios sectores.** A causa de las fuertes precipitaciones registradas el día 22/04/2023 se produjo el colapso en la capacidad del sistema de alcantarillado, generando varios sectores con anegación de agua y flujos de lodo.
 - 2 viviendas afectadas
 - 2 familias afectadas (4 personas)
 - 3 bienes privados afectados (vehículos)GAD cantonal realiza la evaluación de las afectaciones y el levantamiento de información, CB Tulcán realizó la limpieza y evacuación de agua de las viviendas afectadas.
- **Imbabura/Ibarra/Sagrario/ Redondel de Ajaví; Av. Mariano Acosta, Av. Fray Vacas Galindo; Ciudadela El Jardín y Parque Chiles.** Debido a las fuertes precipitaciones registradas el día 22/04/2023 se produjo el colapso del sistema de alcantarillado, generando la inundación en la red vial urbana con presencia de lodo y basura, dificultando el flujo vehicular.
 - 1000 metros lineales de vía urbana afectada (1200 metros cúbicos de material removido)El GAD cantonal, MTOP y EMAPA realizaron la limpieza de sedimentos y escombros de la red vial, además de habilitar los sumideros de las alcantarillas, mientras que, personal del CB Ibarra realizó labores de limpieza y evacuación de agua.
- **Imbabura/Cotacachi/Imantag/Sector Imantag.** Debido a las fuertes precipitaciones registradas el día 22/04/2023 se produjo el deslizamiento de tierra que provocó el colapso estructural de una vivienda, en el interior se encontraban 2 menores de edad que fueron encontrados sin signos vitales entre los escombros.
 - 1 vivienda afectada
 - 1 familia afectada (7 personas)
 - 2 personas fallecidas (menores de edad)El GAD Cotacachi realizará el levantamiento de información de las afectaciones, el CB Cotacachi realizó la limpieza de escombros, PPNN en conjunto con criminalística realizaron el levantamiento de los cadáveres.
- **Imbabura/Otavalo/Selva Alegre vía, Otavalo – Selva Alegre [E-29].** Debido a las fuertes precipitaciones registradas el día 20/04/2023 se produjeron varios deslizamientos de tierra, que obstaculizan la vía de primer orden además se registraron varias viviendas afectadas.
 - 6 viviendas afectadas
 - 6 familias afectadas (10 personas)
 - 50 metros linealesEl GAD parroquial Selva Alegre conjuntamente con el MTOP y empresa privada realizaron la limpieza la vía, la cual se encuentra parcialmente habilitada.
Se coordinó con la UGR Gad Cantonal de Otavalo y la SGR para la inspección técnica y levantamiento de información (EVIN).

Zona 2

- **Pichincha/Mejía/Manuel Cornejo Astorga (Tandapi)km 47 de la vía Alóag – Unión del Toachi,** por lluvias del 22/04/2023, se produjo el desbordamiento del río Toachi, por lo cual resultaron varias viviendas afectadas. Las familias fueron evacuadas hacia una cancha en una zona segura.
 - 5 familias evacuadas
 - 5 viviendas afectadas
 - 1 unidad educativa afectada (Dr. José Ricardo Chiriboda Villagómez)GAD Provincial de Pichincha, GAD Mejía coordinan acciones de limpieza en el sector, la vía se encuentra cerrada al tránsito vehicular, CB Mejía realiza labores de limpieza y evaluación de afectaciones, la SGR coordina la intervención del MINEDUC en referencia a la unidad educativa afectada.

Secretaría de Gestión de Riesgos

Dirección: CIS ECU 9-1-1, Av. Samborondón, Km 0,5
Código postal: 092302 / Samborondón-Ecuador
Teléfono: +593-4-259 3500
www.gestionderiesgos.gob.ec

- **Pichincha/Puerto Quito/Puerto Quito/ recintos: La Abundancia, Grupo Mieles, Salazar, San Marcos, Nuestra Patria, Unidos Venceremos y barrio 13 de Julio en Puerto Quito**, por lluvias del 16/04/2023, se produjo el **desbordamiento del caudal de los ríos Caoni, río Salazar y río la Abundancia** provocando inundación a varias viviendas y vías de acceso. Los ríos se mantienen desbordados, se convocó a reunión COE Cantonal. Se reporta las siguientes afectaciones:
 - 5 bienes privados (4 cabañas turísticas – Centro Turístico Río Caoni y 1 hostería Recinto Nuestra Patria
 - 4 viviendas
 - 1 familia evacuada (5 personas evacuadas)
 - 4 familias afectadasCOE Cantonal coordina acciones de mitigación en colaboración con el GAD Provincial y coordinación con la SGR para la evaluación de daños y entrega de asistencia humanitaria a las familias afectadas, además de entregar la evaluación al MIES para la entrega de bonos.

Zona 3

- **Cotopaxi / La Maná / El Carmen / Barrio El Masa**, a causa de las fuertes lluvias registradas el 22/04/2023, se produjo el desbordamiento del río San Pablo, se registraron viviendas afectadas.
 - 2 viviendas afectadas
 - 2 familias evacuadas (11 personas)
 - 1 vía de tercer orden cerradaCB La Maná realizó la evacuación de las familias afectadas las cuales están en familiares acogientes, el GAD la Maná realizará la evaluación de las afectaciones.
- **Cotopaxi / Pujilí / El Tingo / Recta de Velez, El Progreso, Planta de captación La Esperanza**, a causa de las fuertes lluvias registradas el 22/04/2023, se produjo el desbordamiento del río Vélez el cual es el afluente de la planta potabilizadora que abastece al cantón La Maná, como medidas preventivas cerraron las compuertas de dicha planta y realizarán la limpieza respectiva. Adicional se registraron viviendas afectadas.
 - servicio de agua potable de La Maná suspendido temporalmente en un 80%
 - 5 viviendas afectadasEl GAD Pujilí realiza el levantamiento de información y la evaluación de las afectaciones, CB Pujilí realiza la limpieza de lodo y agua de las viviendas afectadas.
- **Cotopaxi / Pangua / Moraspungo / Recintos Los Laureles, Palo Blanco, Los Esteros y Nueva Santa Rosa Bajo, La Inmaculada, Agua Santa, Punta Brava, La Piedrecita, La Envidia y Narcisa de Jesús**. El 17/03/2023 se produjo el desbordamiento del río Calope lo que ocasionó la afectación a varias viviendas, vías y servicios básicos interrumpidos. Posterior, el 22/04/2023 nuevamente se registró el desbordamiento del río Calope.
 - 245 familias afectadas (980 personas) porque se encuentran aisladas debido al colapso de los puentes.
 - 5 puentes destruidos (Puente Estero Hondo, Puente La Envidia, Puente El Deseo, Puente los 7 Machos y puente Jalligua Alto)El GAD Parroquial confirmó el evento y realizarán la evaluación de las afectaciones
- **Chimborazo /Alausí / Huigra /Cerro Pasan y Namza Chico**, de acuerdo a informe técnico de la SNGRE del 11 de junio del 2018 indican que debido a la litología y a la sobre saturación de material se produjo grietas en los sectores señalados por lo que el SGR sube el estado de Alerta a NARANJA el **09 de abril del 2023** debido al incremento de amenaza de movimiento de masa en Pasán Y Namza Chico. La evacuación de la población se da bajo el principio de autoprotección, considerando la continuidad de las grietas y el carácter activo de movimientos en masa de 152,22 ha, que comprende los **sectores: "Namza Chico, Pasan, Quebrada La Ninfa, UE Eloy Alfaro y Puente Chanchan"**. Se reporta las siguientes afectaciones:
 - Hotel Huigra: 12 personas (5 familias)
 - Familias acogientes: 65 personas (10 familias).

Secretaría de Gestión de Riesgos

Dirección: CIS ECU 9-1-1, Av. Samborondón, Km 0,5
Código postal: 092302 / Samborondón-Ecuador
Teléfono: +593-4-259 3500
www.gestionderiesgos.gob.ec

Se reunió la COPAE para coordinar acciones en atención al evento. SGR con el acompañamiento de la Gobernación, GAD Parroquial, Tenencia Política, PPNN y FFAA realizaron recorrido por los puntos críticos, los lugares donde se habilitarán alojamientos temporales y se realizó la entrega de asistencia humanitaria. MINEDUC realizó resolución de suspensión de las actividades pedagógicas presenciales debido a la DECLARATORIA el estado de ALERTA NARANJA.

Zona 4

- **Santo Domingo de los Tsáchilas/ Santo Domingo/ Santa María del Toachi/ Sector Bimbe del Toachi, recinto Santa Rosa.** A causa de las fuertes lluvias suscitadas el 22/04/2023 se suscitó el desbordamiento del río Toachi, ocasionando la inundación de varias viviendas.
 - 8 viviendas afectadas
 - 8 familias afectadas (Dato en desarrollo)
 - 1 Unidad Educativa afectada (Escuela Víctor Manuel Rendón)GAD Provincial y GAD parroquial realizarán el levantamiento de información y evaluación e daños.
- **Manabí/Jipijapa/Jipijapa/Ciudadela Parrales Iguales.** A causa de las fuertes lluvias suscitadas el 22/04/2023 se produjo la inundación por acumulación de agua y el colapso del sistema de alcantarillado.
 - 2 viviendas afectadas
 - 2 familias afectadas (18 personas)CB Jipijapa realizó las tareas de limpieza y evacuación de agua de las viviendas, la UGR del GAD realizará el levantamiento de información y evaluación de daños.
- **Manabí/Montecristi/La Pila/La Pila.** A causa de las fuertes lluvias suscitadas el 22/04/2023 se produjo el colapso en la capacidad del alcantarillado lo que ocasionó la inundación afectando a varias viviendas.
 - 5 viviendas afectadas
 - 5 familias afectadasCB Montecristi colaboró en las tareas de limpieza y evaluación de afectaciones, además la SGR-CZ4 coordinó acciones con la Jefatura Política del GAD cantonal.
- **Manabí/Pichincha/Pichincha/ Varios Sectores (La Tarabita, Barrio 1ero de Mayo, San Andrés, Malecón Central, Barrio lindo y San pedro).** A causa de las fuertes lluvias suscitadas el 19/04/2023 y por la creciente del río Daule, provocó la inundación de una vivienda, al momento el río bajó su nivel, se espera evaluación inicial de necesidades por parte del GAD Cantonal.

Personal de la UGR Cantonal indica que se convocó al COE Cantonal para tomar las debidas acciones frente a la época lluviosa en el Cantón, asimismo indica que se va a proceder a realizar la evaluación inicial de necesidades a las familias afectadas, al momento el río a disminuido su nivel.

Las afectaciones son las siguientes:
 - 60 viviendas afectadas
 - 60 familias afectadasReunión de COE Cantonal para tomar medidas ante la época lluviosa en el Cantón.

SGR CZ4 coordina con UGR Cantonal el levantamiento de información de las demás familias.
- **Santo Domingo de los Tsáchilas/Santo Domingo de los Tsáchilas/Santo Domingo/ Rio Verde /Sector Las Palmeras.** Producto de las lluvias suscitadas el 16/04/2023, se suscitó el taponamiento del río Pove el cual se desbordó de su cauce normal provocando el ingreso de agua a viviendas del sector. Las familias fueron evacuadas de sus viviendas, al momento, se evacuó a 11 personas hasta casa de familia acogiente que viven en la parte alta; el caudal del río Pove bajó considerablemente
Las afectaciones son las siguientes:
 - 11 personas evacuadasCuerpo de Bomberos, colaboró en la evacuación de personas de las viviendas, se coordina con Patronato Municipal, para que realice la evaluación de daños y necesidades.
- **Manabí/Chone/Chone/Dos Bocas,** por lluvias presentadas del 16/04/2023 en horas de la mañana se produjo el desbordamiento del río Garrapata, afectando a varias viviendas y anegando la vía de Segundo Orden. Se reporta las siguientes afectaciones preliminares:

Secretaría de Gestión de Riesgos

Dirección: CIS ECU 9-1-1, Av. Samborondón, Km 0,5
Código postal: 092302 / Samborondón-Ecuador
Teléfono: +593-4-259 3500
www.gestionderiesgos.gob.ec

- 5 viviendas afectadas preliminarmente
- 5 Familias afectadas (20 personas)

Cuerpo de Bomberos y GAD Cantonal conjuntamente con el GAD Provincial realizan la limpieza de los sectores afectados. SGR coordina con personal de UGR GAD Cantonal el levantamiento de la información.

Zona 5

- **Los Ríos/Vinces/Vinces, Cabecera Cantonal/Santa Lucía – río Vinces.** Debido a las lluvias suscitadas en los cantones vecinos el 16/04/2023, se reportó un nuevo desbordamiento del río Vinces en la madrugada del 18/04/2023, afectando hasta el momento a 93 familias del lugar con ingreso de agua en la Unidad Educativa Vinces, actualmente el caudal continúa desbordado y las familias afectadas se mantienen en sus hogares.
afectaciones:
 - 98 viviendas afectadas.
 - 98 familias afectadas.
 - 392 personas afectadas.
 - 1 establecimiento educativo afectado funcionalmente (Unidad Educativa Vinces)UGR Vinces realizó entrega de ayuda humanitaria en Santa Lucía el 19/04/2023 y facilitó reporte de afectaciones el 20/04/2023. MSP brindó brigada médica el 19/04/2024
- **Los Ríos/Vinces/Antonio Sotomayor/rcto. Bagatela - rcto. Morocho - rcto. Soberana - rcto. La Carolina - rcto. Las Pampas - rcto. Junquillo Sur - Escuela de Educación Básica José María Barona - río Junquillo - río Mastrantal,** mediante recorrido en la zona se verificó el desbordamiento de los ríos Junquillo, río Mastrantal en la madrugada del 18/04/2023, afectando a viviendas, cultivos con parte de la vía de tercer orden "El Morocho - 18 de Octubre", Personal técnico asistió al lugar para dotar de saquillos de contención a los recintos afectados, actualmente la vía de 3er orden que Inicia desde Bagatela hacia María Felícita se encuentra habilitada con presencia de agua y las familias afectadas se mantienen en sus viviendas
 - 73 viviendas afectadas.
 - 77 familias afectadas.
 - 311 personas afectadas.
 - 106 metros lineales afectados
 - 1 establecimiento educativo afectado funcionalmente (Escuela de Educación Básica José María Barona)GAD Vinces gestionó saquillos de contención para su respectiva colocación en el sector la Vega el 20/04/2023.
- **Los Ríos/Ventanas/Ventanas/ Los Rubios - Girasoles - 5 de Agosto - Los Choferes - Estero Lagarto,** por lluvias del 17/04/2023, se reportó desbordamiento del Estero Lagarto, afectando varias viviendas del lugar, las familias afectadas se mantienen en sus viviendas.
 - 111 viviendas afectadas
 - 111 familias afectadas
 - 407 personas afectadasUGR Ventanas realizó levantamiento EVIN. MSP realizó brigada médica.
- **Los Ríos/Quinsaloma/Quinsaloma/Rcto. San Gabriel – Rcto. San Vicente - Rcto. Oro Verde – Río Calope.** El 18/04/2023, debido a las fuertes lluvias suscitadas en el sitio, se reportó desbordamiento del río Calope, con una alcantarilla destruida, afectando la vía de 3er orden que conecta la vía al Recinto San Gabriel. Mediante visita técnica, se reportó que el nivel del río Calope se mantiene en su caudal normal, la vía se mantiene parcialmente habilitada con un puente artesanal creado por la comunidad para el paso peatonal, actualmente se mantienen a la espera de maquinaria para la reparación del alcantarillado destruido. Las afectaciones son las siguientes:
 - 71 viviendas afectadas.
 - 71 familias afectadas.

Secretaría de Gestión de Riesgos

Dirección: CIS ECU 9-1-1, Av. Samborondón, Km 0,5
Código postal: 092302 / Samborondón-Ecuador
Teléfono: +593-4-259 3500
www.gestionderiesgos.gob.ec

- 275 personas afectadas.
- 72 metros lineales afectados
- 1 bien público destruido (alcantarilla)

UGR Quinsaloma realizó la inspección técnica el 18/04/2023.

- **Los Ríos/Vinces/Vinces, Cabecera Cantonal/Santa Lucía – río Vinces.** Debido a las lluvias suscitadas en los cantones vecinos el 16/04/2023, se reportó un nuevo desbordamiento del río Vinces en la madrugada del 18/04/2023, afectando hasta el momento a 93 familias del lugar con ingreso de agua en la Unidad Educativa Vinces, actualmente el caudal continúa desbordado y las familias afectadas se mantienen en sus hogares.

afectaciones:

- 93 familias afectadas.
- 1 establecimiento educativo afectado funcionalmente (Unidad Educativa Vinces)

Se coordina con MAG la inspección técnica de afectaciones a cultivos. UGR Vinces con personal del GAD cantonal se encuentran en el sitio realizando el levantamiento

- **Los Ríos/Valencia/Valencia/Penizola - La Ceiba - río Penizola.** Debido a las fuertes lluvias suscitadas en la noche del 16/04/2023, se reportó desbordamiento del río Penizola, afectando a varias viviendas del lugar. Mediante inspección técnica, se reportó que el río Penizola continúa desbordado con las familias afectadas dentro de sus viviendas y adicional a ello se realizó gestión del bono 316 para 57 familias afectadas el 19/04/2023.

Las afectaciones son las siguientes:

- 57 viviendas afectadas
- 57 familias afectadas
- 233 personas afectadas

La UGR Valencia realizó la inspección del sitio y verificó el nivel del caudal del río Penizola, determinando que se encuentra con tendencia a disminuir.

UGR realizó verificación de novedades el 20/04/2023.- SGR realizó gestión para el bono del Decreto 316 a las familias afectadas el 19/04/2023.

- **Los Ríos/Vinces/Antonio Sotomayor/rcto. Bagatela - rcto. Morocho - rcto. Soberana - rcto. La Carolina - rcto. Las Pampas - rcto. Junquillo Sur - Escuela de Educación Básica José María Barona - río Junquillo - río Mastrantal,** mediante recorrido en la zona se verificó el desbordamiento de los ríos Junquillo, río Mastrantal en la madrugada del 18/04/2023, afectando a viviendas, cultivos con parte de la vía de tercer orden "El Morocho - 18 de Octubre", personal técnico asistió para dotar de saquillos de contención en el sector la Vega el 20/04/2023, actualmente la vía de 3er orden que Inicia desde Bagatela hacia María Felícita se encuentra habilitada con presencia de agua y las familias afectadas se mantienen en sus viviendas.

Las afectaciones son las siguientes:

- 73 viviendas afectadas.
- 77 familias afectadas.
- 311 personas afectadas.
- 106 metros lineales afectados
- 1 establecimiento educativo afectado funcionalmente (Escuela de Educación Básica José María Barona)

GAD Vinces gestionó saquillos de contención para su respectiva colocación en el sector la Vega el 20/04/2023.

- **Los Ríos/Ventanas/Ventanas/ Los Rubios - Girasoles - 5 de Agosto - Los Choferes - Estero Lagarto,** por lluvias del 17/04/2023, se reportó desbordamiento del Estero Lagarto, afectando varias viviendas del lugar, las familias afectadas se mantienen en sus viviendas.

- 111 viviendas afectadas
- 111 familias afectadas
- 407 personas afectadas

UGR Ventanas realizó levantamiento EVIN. MSP realizó brigada médica.

Secretaría de Gestión de Riesgos

Dirección: CIS ECU 9-1-1, Av. Samborondón, Km 0,5

Código postal: 092302 / Samborondón-Ecuador

Teléfono: +593-4-259 3500

www.gestionderiesgos.gob.ec

- **Los Ríos/Mocache/Mocache/San Ignacio - Las Campanas - La Yuca - Santa Bárbara - La Propicia - Estero de Damas - río Mocache**, por lluvias en la madrugada del 17/04/2023, se reportó desbordamiento del río Mocache, afectando a una vía de segundo orden "San Ignacio – Ventanas" la momento la vía se mantiene y las familias afectadas se mantienen en sus viviendas. se reporta las siguientes afectaciones:
 - 79 viviendas afectadas
 - 82 familias afectadas/80 personas
 - 4 metros lineales afectados
 - 1 bien público afectado (poste de luz)Jefe Político de Mocache realizó barrido de afectaciones. UGR Mocache realizó inspección técnica y levantamiento EVIN. Se coordinó con CNEL para la reparación del poste de luz afectado. Se coordina con MAG la inspección de afectaciones a cultivos.
- **Guayas / Colimes / San Jacinto, Cabecera Cantonal / Varios Sectores (San Jacinto La Alegría, San Eduardo, Virtud, Boquerón, Unida de San Jacinto y Perinao)**. EL 17/04/2023, debido a la apertura de las compuertas de la Represa Daule Peripa, se produjo el desbordamiento del Río Daule. UGR GAD Cantonal Colimes en conjunto con Cuerpo de bomberos, Cruz Roja, MIES y SGR realizaron recorridos por los sectores afectados, al momento permanecen viviendas y cultivos afectados, así como acumulación de agua en calles. EL 19/04/2023 se realizó reunión del COE Cantonal, el cual se mantiene activo y se declara emergencia por 30 días. Las afectaciones fueron las siguientes:
 - 119 viviendas afectadas aproximadamente (94 de la parroquia San Jacinto y 25 de la cabecera Cantonal)
 - 119 familias afectadas aproximadamente (94 de la parroquia San Jacinto y 25 de la cabecera Cantonal)
 - Cultivos afectados
 - Calles con acumulación de aguaUGR GAD Cantonal, Cuerpo de bomberos, Cruz Roja, MIES y SGR realizó recorridos por los diferentes sectores
- **Guayas / Palestina / Cabecera Cantonal /Varios recintos (Los Limos, Las Abras, La Rinconada)**. El 18/04/2023, debido a la apertura de la represa Daule Peripa, se desbordó el río Daule, causando afectaciones en cultivos, viviendas, al momento el medio de traslado es mediante canoas. UGR GAD Palestina informa que el 18/04/2023 se realizó reunión del COE Cantonal, el cual se mantiene activo y se declara emergencia, adicional indica que se realizó recorridos por los sectores afectados en conjunto al alcalde y personal de Cuerpo de Bomberos, CTE, Cruz Roja, Jefatura Política, MIES. El río Daule permanece desbordado. Las afectaciones fueron las siguientes con base a la actualización del 21/04/2023, proporcionados por el GAD cantonal:
 - 120 viviendas afectadas (aproximadamente)
 - 120 familias afectadas (aproximadamente)
 - cultivos afectadosGAD Cantonal, CB Cantonal CTE, Cruz Roja, Jefatura Política, MIES realizaron recorridos por los sectores afectados
- **Guayas/Santa Lucía/Santa Lucía Cabecera Cantonal / Varios sectores** por lluvias con tormentas eléctricas registrada la noche del 15/04/2023 y madrugada del 16/04/2023, se registran algunos sectores con calles y avenidas anegadas por acumulación de agua. GAD Cantonal realizó la apertura del **albergue Municipal Santa Rosa**, hasta el momento han ingresado 15 familias que fueron evacuadas
 - 15 viviendas afectadas
 - 15 familias con 20 personas afectadas en alojamiento temporalesGAD Cantonal informa que en coordinación con CB y entidades locales realizan levantamientos de información EVIN

Secretaría de Gestión de Riesgos

Dirección: CIS ECU 9-1-1, Av. Samborondón, Km 0,5

Código postal: 092302 / Samborondón-Ecuador

Teléfono: +593-4-259 3500

www.gestionderiesgos.gob.ec

- **Guayas/ Balzar / Balzar, Cabecera Cantonal / Varios Sectores:(Recinto La Carlota, Recinto Fronda Karen, La Carmencita, La Barbarita, Recinto San Pauleño, Recinto Santa Genara, Recinto La Laguna, Recinto El Modelo, Recinto Chicompe. Recinto El Congo, Conguillo, Recinto San Juan del Cerrito, Sector La Salamina, Recinto La Canoa),** por lluvias registradas en la noche del 15/04/2023 y madrugada del 16/04/2023, se produjo el desbordamiento de los Ríos: "Congo, Puca, Pucón, Chicompe, Santa Genara, y la Creciente del Estero Pajui". Jefe Político realizó la apertura un alojamiento temporal, en una "Iglesia Evangélica", hasta el momento han ingresado 10 familias que fueron evacuadas, los ríos continúan desbordados, se registra las siguientes afectaciones:
 - 10 Viviendas afectadas
 - 10 Familias afectadas en alojamiento temporal (datos de integrantes se encuentran en fase de levantamiento de información
 - Calles con acumulación de agua
 - Cultivos afectadosGAD Cantonal realizó la inspección y levantamiento de información en territorio.
- **Los Ríos/ Valencia/Valencia/rcto. Costa Azul - rcto. Península - río Quindigua.** Por las lluvias suscitadas el 16/04/2023, se reportó el desbordamiento del río Quindigua, afectando a varios recintos con ingreso de agua a las viviendas, el río continúa desbordado y las familias afectadas se mantienen en sus viviendas. se reporta las siguientes afectaciones preliminares:
 - 15 viviendas afectadas
 - 15 familias afectadas
 - 60 personas afectadasCuerpo de Bomberos de Valencia asistieron al sitio para realizar las acciones de respuesta. La UGR realizó el levantamiento de información (EVIN).
- **Galápagos/San Cristóbal/Parroquia El Progreso/El Junco,** GAD San Cristóbal, informa que a causa de las fuertes lluvias y tormentas eléctricas registradas el 15/04/2023, se produjo un aluvión que arrastro material y obstruyó una válvula de la toma de agua (represa) denominada la toma de los americanos, y por tal motivo se **declaró en Emergencia el sistema de agua Potable**, con fin de realizar maniobras de limpieza en toda el área afectada.
 - 1 bien destruido (válvula)Personal del Gad Municipal realizó limpieza con maquinaria pesada.
- **Guayas / Balzar / Balzar, Cabecera Cantonal/ Varios sectores,** el 13/04/2023, por lluvias, se registraron varias viviendas inundadas. UGR Cantonal El Balzar realizó recorridos por los sectores afectados. GAD Cantonal informó el desbordamiento del estero Pajui Grande, se espera en el transcurso de los días que el caudal disminuya, ya que hay varias viviendas afectadas con acumulación de agua y con daños a enseres.

Afectaciones:

 - 75 viviendas afectadas (información en desarrollo)
 - 75 familias afectadas (información en desarrollo)SGR avanzó con personal técnico para inspeccionar en territorio. GAD Cantonal Balzar en conjunto con Cuerpo de Bomberos de Balzar realizó recorridos por varios sectores y levantaron información sobre las afectaciones.
- **Los Ríos/Babahoyo/Febres Cordero/Pedro Emilio Alvarado - La Florida - rcto. Matecito 2 - Rcto. La Revesa - Rcto. La Palma - río Chilintomo - canal arrocero,** por lluvias del 10/04/2023, se desbordó el canal en una arrocera, mientras que en horas de la noche se reportó el **desbordamiento del río Chilintomo**, ingresando a varias viviendas del lugar con afectación a la vía de segundo orden que conecta "Mata de Cacao - Febres cordero". Se reporta las siguientes afectaciones:
 - 54 viviendas afectadas
 - 54 familias afectadas/216 personas

Secretaría de Gestión de Riesgos

Dirección: CIS ECU 9-1-1, Av. Samborondón, Km 0,5
Código postal: 092302 / Samborondón-Ecuador
Teléfono: +593-4-259 3500
www.gestionderiesgos.gob.ec

- 900 metros lineales afectados.

UGR Babahoyo realizó levantamiento de información sobre las afectaciones.

Zona 6

- **Morona Santiago/Limón Indanza/San Antonio (cabecera en San Antonio Centro)/San Salvador, Mayapis, Serembo, El Cisne, 12 de Febrero.** El 17/04/2023, por lluvias suscitadas durante los últimos días se produjo un deslizamiento que provocó varias afectaciones y la obstaculización total de la vía de tercer orden. Las afectaciones fueron las siguientes:
 - 2 kilómetros de vía afectada
 - 1 puente afectado (riesgo de colapso)
 - 1 puente destruido
 - 1 sistema de agua entubada afectado (captación y 50 metros de tubería)
 - 1 animal de granja muerto (ganado)
 - 5 bienes privados afectados (peceras)
 - Pastizales (hectáreas en levantamiento de información)
 - 6 familias afectadas directamente (pérdida de ganado y peceras)
 - 107 familias afectadas indirectamente (no pueden sacar sus productos ni ingresar alimentación)GAD-Cantonal y Jefatura Política de Limón Indanza verificaron el evento y realizaron la inspección técnica, posteriormente ejecutaron actividades de restablecimiento parcial del sistema de agua entubada.

Zona 7

- **Loja/Zapotillo/Bolaspamba/Bolaspamba/sectores,** El Guabo, Chaquino y Transito Mangahurquillo. Por lluvias presentadas en la noche del 16/04/2023, se produjo el desbordamiento de la quebrada El Guabo que provocó la inundación de varios sectores; las afectaciones fueron las siguientes:
 - 3 vivienda afectada (Sector El Guabo)
 - 7 viviendas afectadas (Sector Chaquino)
 - 1 vivienda afectada (Sector Transito Mangahurquillo)
 - Vía de segundo orden (cerrada)UGR Zapotillo realizó el levantamiento de información.
- **Zamora Chinchipe/Centinela del Cóndor/Zumbi/Cooperativa Tuntiak-Playas de Cuje,** por lluvias presentadas en la mañana del 08/04/2023, se **desbordó de la quebrada Tuntiak.** Vía de segundo orden se encuentra **habilitada.** Se reporta las siguientes afectaciones:
 - 5 metros lineales de vía afectados
 - 6 viviendas afectadas
 - 9 familias afectadas conformadas por 30 personas, continúan en sus viviendas.GAD cantonal realizó el levantamiento de información. Personal de Cuerpo de Bomberos atendió la emergencia, (evacuación de agua y lodo). Policía Nacional verificó la novedad. Personal de MIES de Zamora Chinchipe realizó la entrega de ayuda humanitaria. MTOP realizó las labores de limpieza de la vía.

Zona 8

- **Guayas/Guayaquil-Samborondón-Durán-Santa Lucía/varias parroquias,** se produjo el desbordamiento del Estero Salado el 21/04/2023 y se reportan en distintos sectores la acumulación de agua en calles y avenidas, el GAD cantonal se mantiene en monitoreo y la SGR mantiene el seguimiento al evento. No se registran afectaciones al momento, en espera de confirmación de reporte oficial.

Zona 9

- **Pichincha/Quito/La Concepción/La Pulida,** debido a la presencia e intensidad de las lluvias suscitadas el 22/04/2023 se produjo el desbordamiento de la quebrada Zabala y Antonio reyes, producto del evento se registran varias viviendas afectadas.

Secretaría de Gestión de Riesgos

Dirección: CIS ECU 9-1-1, Av. Samborondón, Km 0,5

Código postal: 092302 / Samborondón-Ecuador

Teléfono: +593-4-259 3500

www.gestionderiesgos.gob.ec

-7 viviendas afectadas

Personal del GAD-DMQ, CBQ realizan los trabajos de limpieza y desfogue de agua y lodo, así también inspeccionan la estructura de captación y el sistema de alcantarillado, se mantiene activado el PMU en el sector del Parque Inglés.

- **Pichincha/Quito/Calderón/Llano Grande**, a causa del taponamiento de las alcantarillas y las frecuentes lluvias presentadas la tarde y noche del 21/04/2023 se reportó la inundación en dos viviendas.

- 2 viviendas afectadas

- 2 familias afectada (7 personas)

Personal del CBQ realizó el desfogue de agua del interior de las viviendas y en conjunto con el GAD cantonal de la Administración Zonal inspeccionaron, evaluaron las afectaciones, coordinarán posteriormente la entrega de asistencia humanitaria.

10. Mapa de afectación por Época Lluviosa – eventos de mayor impacto en los últimos 15 días

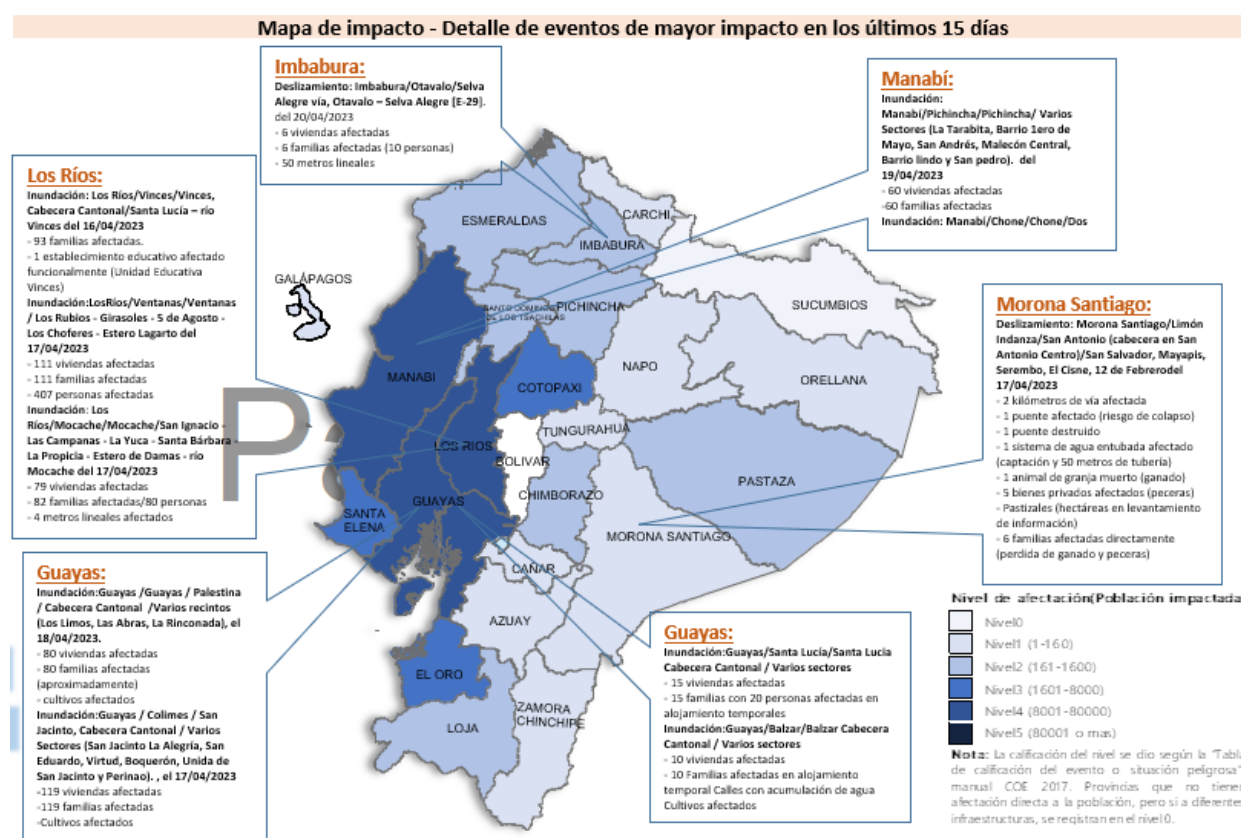

SitRep generado por la Dirección de Monitoreo de Eventos Adversos de la Secretaría de Gestión de Riesgos.

SitRep elaborado por:

Nombre: Javier Revelo - Analista de Monitoreo
 Correo electrónico: segundo.revelo@gestionderiesgos.gob.ec
 Teléfono: 042593500 ext. 1630

SitRep aprobado por:

Nombre: Mariana Quispillo - Directora de Monitoreo de Eventos Adversos
 Correo electrónico: directora.monitoreo@gestionderiesgos.gob.ec
 Teléfono: 042593500 ext. 1960

Para ser agregado o removido de esta lista de SitRep, por favor envíe un correo electrónico a sala.nacional@gestionderiesgos.gob.ec

Para más información, visite nuestro sitio Web: <https://www.gestionderiesgos.gob.ec/informes-de-situacion-actual-por-eventos-adversos-ecuador/>

Secretaría de Gestión de Riesgos

Dirección: CIS ECU 9-1-1, Av. Samborondón, Km 0,5
 Código postal: 092302 / Samborondón-Ecuador
 Teléfono: +593-4-259 3500
www.gestionderiesgos.gob.ec

