

SitRep No. 34 – Deslizamiento Casual - Alausí

INFORME DE SITUACIÓN NACIONAL

Este Informe cubre el período desde las 22:00 del 26.03.2023 a las 15:00 del 24.04.2023. El próximo SITREP será emitido en las próximas 24 horas o en caso de generarse nueva información relevante.

1. Puntos importantes

- El 26/03/2023 se originó el deslizamiento de gran magnitud que transportó gran cantidad de material desde la zona alta de Casual hasta el colegio González Suárez, dejando un área afectada de 24.3 hectáreas.
- En cumplimiento al Decreto Ejecutivo No. 316 de fecha 6 de enero de 2022, donde se crea el “Bono de contingencia para personas afectadas por eventos de origen natural o antrópico”, la Secretaría de Gestión de Riesgos a solicitado al MIES que se active el Bono de contingencia para personas damnificadas por el deslizamiento conforme al levantamiento EVIN. El número de registros para bonos remitidos al MIES hasta la fecha es de 370, de los cuales se han entregado 207 bonos y 163 se encuentran en proceso de validación.
- CAMBIAR EL NIVEL DE ALERTA AMARILLA A NARANJA el 10/4/2023, según Resolución Nro. SGR-111-2023, por movimientos en masa en el área de 214 hectáreas, que comprende el sector: Casual y los barrios: La Esperanza, Control Norte, Nueva Alausí, Pircapamba y Bua, del cantón Alausí, provincia de Chimborazo; considerando la continuidad de las grietas; el ingreso de agua a la masa de sedimentos deslizada tanto por las lluvias como por el colapso de la infraestructura vial y sanitaria; y, el carácter del evento activo con afectación inminente a la población e infraestructura.

NIVEL DE AFECTACIÓN

3

Calificación realizada con base al Manual del COE 2017. Este valor puede ascender o descender en función de la evolución y atención del evento.

2. Situación Hidrometeorológica actual.

Lunes, 24 de abril 2023

Hora	Condiciones Meteorológicas	Fenómeno Atmosférico	Temperatura	Humedad	Dirección del viento
Mañana (07:00 a 12:00)	Nublado con claros		8° - 19° C	60- 85 %	Vientos Noreste a oeste
Tarde (13:00 a 18:00)	Nublado	Chubascos Probabilidad de tormentas aisladas	19° - 14° C		
Noche (19:00 a 05:00)	Nublado	Lloviznas aisladas	14° - 8° C		

De acuerdo con el Boletín Especial Meteorológico Nro. 26 de predicción y vigilancia de condiciones meteorológicas en la zona del cantón Alausí, emitido por el INAMHI, el lunes 23 de abril de 2023, se prevén la mañana nublado con claros, en la tarde chubascos probabilidad de tormenta aislada y en la noche llovizna aislada.

Martes, 25 de abril de 2023

Condiciones Meteorológicas	Fenómeno Atmosférico	Temperatura	Humedad	Dirección del viento
Nublado con claros ocasionales	Lluvias Lloviznas	8° - 21° C	70 - 85 %	Vientos Noreste a oeste

3. Afectaciones - Resumen.

Hasta el corte de este informe se han registrado las siguientes afectaciones por este evento:

Afectación a Personas:					
	Personas afectadas:	***581		Personas fallecidas	*47
	Personas desaparecidas	**41		Personas heridas	43
	Personas damnificadas	***1034			

* 45 fallecidos recuperados en la zona cero y 2 fallecidos en establecimientos de salud.

Secretaría de Gestión de Riesgos

Dirección: CIS ECU 9-1-1, Av. Samborondón, Km 0,5
 Código postal: 092302 / Samborondón-Ecuador
 Teléfono: +593-4-259 3500
 www.gestionderiesgos.gob.ec

** Personas desaparecidas: corresponde a personas extraviadas, conforme a lo establecido en la Ley Orgánica de Actuación de Personas Desaparecidas y Extraviadas, al momento de las 79 personas reportadas como desaparecidas, 38 han sido recuperadas de la zona cero.

*** Total de personas afectadas y damnificadas levantadas a través del proceso EVIN Digital y que se encuentran en fase de levantamiento y depuración de registros de familias pertenecientes a la zona afectada.

Afectación a Viviendas:			
	Viviendas afectadas:	163	
			Viviendas destruidas: *57

*Conforme al cruce de información catastral y censal se ha identificado preliminarmente 57 viviendas destruidas en la zona cero

Afectación a infraestructura:			
-------------------------------	--	--	--

Vías destruidas (kilómetros)			
	*Primer Orden:	1,12	
	**Segundo Orden:	1,20	
	Tercer Orden:	0,00	
	Total Vías destruidas (kilómetros):	2,32	
			Línea férrea destruida (kilómetros): 0,427

Infraestructura educativa			
---------------------------	--	--	--



Unidades Educativas afectadas:

1

Unidad Educativa Federico González Suarez, presenta colapso del cerramiento e ingreso de tierra, rocas y material pétreo a las instalaciones y afectación a las baterías sanitarias.

Bienes Privados			
-----------------	--	--	--



Bienes privados afectados:

1



Bienes privados destruidos:

2

3 establecimientos turísticos con daños: Asadero Don Fausto - restaurante, pérdida total; Damada - Cafetería- pérdida total y Hostería Pircapamba - afectación parcial.

Bienes Públicos			
-----------------	--	--	--



Bienes públicos afectados:

25% de la red de alumbrado.



Porcentaje de servicio de agua potable afectado:

60%

300 metros de tubería de agua potable, provenientes de Plata de Pueblo Viejo en Tixán identificados al inicio del evento.

Porcentaje de servicio de alcantarillado afectado:

20%



Bienes públicos destruidos:

2 (1 estadio y 1 coliseo).

Superficie agrícola impactada (hectáreas)			
---	--	--	--



Animales afectados: 230



Afectación parcial:

20 hectáreas

Afectación total o pérdida:

6 hectáreas

Total de superficie agrícola impactada:

26 hectáreas

Aproximadamente 6 hectáreas agropecuarias con pérdida total, en cultivos como pastos y maíz
 Fuente: Unidades de Monitoreo - Instituciones del SNDGR. Fecha y hora de corte: 22/04/2023 - 15:00

Nota aclaratoria: Toda la información de cifras mostradas en el presente Informe, está sujeta a variación en virtud del levantamiento continuo de información.

4. Alojamientos temporales activados

La SGR en apoyo al GAD Alausí activó los siguientes alojamientos temporales:

Cantón	Parroquia	Tipo	Nombre del Alojamiento Temporal	Personas Alojadas	Familias Alojadas	Estado
Alausí	La Matriz	Albergue	Iglesia La Matriz	-	-	Desactivado
		Albergue	Coliseo Municipal	28	8	Activado
		Refugio	Aypud**	-	-	Implementado
		Albergue	Iglesia Ministro del Nuevo Pacto*	-	-	Desactivado
		Albergue	Asociación de Artesanos	-	-	Desactivado
TOTAL:				28	8	

Secretaría de Gestión de Riesgos

Dirección: CIS ECU 9-1-1, Av. Samborondón, Km 0,5
 Código postal: 092302 / Samborondón-Ecuador
 Teléfono: +593-4-259 3500
 www.gestionderiesgos.gob.ec



República del Ecuador

Fuente: UGR, 24/04/2023, corte 15:00

*Las familias que estaban alojadas en la Iglesia: Ministro del Nuevo Pacto se han trasladado a vivir en Riobamba

**Las familias que se encontraban en el refugio de Aypud se han trasladado a vivir con familiares de acogida en la misma zona, el refugio temporal se mantiene implementado

5. Asistencia Humanitaria entregada

Para la implementación y atención de las familias en los alojamientos temporales, la SGR registra los siguientes implementos entregados:

Fecha	Cama De Metal De 1/2 Plaza	Colchón De Espuma Plaza Y Media	Juego De Sábanas	Cobija	Almohadas	Biombos	Kits De Vajilla Familiar (4)	Kit De Cocina Industrial Con Glp	Kits Complementarios De Menaje De Cocina Comunitario	Olla De 45 Lt. De Aluminio Con Tapa	Kit De Higiene Familiar
26/03/2023	100	100	100	300	200	30	50	3	3	6	-
27/03/2023	60	60	60	180	120	-	-	1	-	4	60
Total	160	160	160	480	320	30	50	4	3	10	60

Fuente: SGR, 23/04/2023, corte 15:00

A continuación, se reporta asistencia humanitaria entregada por el SNDGR, la misma que se está entregando de manera permanente y conforme a la consolidación de fichas donde firman los beneficiarios. Los datos reportados son:

Fecha	Institución	Raciones Alimenticias No Perecibles	Raciones Alimenticias Perecibles	Raciones Alimenticias Para	Kit de Aseo	Kit de Higiene	Kit de Frutas	Kit de Verduras	qq de papas	Galones de Agua	qq de Zanahoria	qq de Choclos	Frazadas	Trajes de Seguridad	Kit de Ropa	Otros	
29/3/2023	GAD Alausí	400	400		400												
30/3/2023		225	378		15		393	393	4	230	1	2		200	200		
1/4/2023		89	89														
2/4/2023		170	170														
3/4/2023		78	434														
4/4/2023		86	50														
5/4/2023		15	115		15	15											
6/4/2023		88	88	88	88	88				60			33				
8/4/2023		CB															15
11/4/2023		GAD Alausí	34	34													
12/4/2023	24		24														
13/4/2023	45		18	20		28						3					
14/4/2023	38		35	27		26											
14/4/2023	Cruz Roja Ecuatoriana					48										6	
15/4/2023	Asociación de Alauseños residentes en NY	50															
18/4/2023	GAD Alausí	6			6	6				6							
19/4/2023	GAD Alausí	106								106						163	
TOTAL		1454	1835	135	524	211	393	393	4	402	1	2	36	200	200	184	

Fuente: MTT4, GT3, 23/04/2023, corte 15:00

6. Declaratorias de emergencia vigentes:

15/marzo/2023: El GAD Cantonal declaró en Situación de Emergencia al cantón Alausí por el lapso de 60 días, a fin de atender de manera urgente las adquisiciones y contrataciones que han surgido de manera imprevista para prevenir, reaccionar y mitigar la emergencia en las zonas de afectación.

30/marzo/2023: MTOP expide la Resolución Nro. MTOP-MTOP-2023-0008-R a través de la cual se declara la emergencia vial de la provincia de Chimborazo.

Secretaría de Gestión de Riesgos

Dirección: CIS ECU 9-1-1, Av. Samborondón, Km 0,5
 Código postal: 092302 / Samborondón-Ecuador
 Teléfono: +593-4-259 3500
 www.gestionderiesgos.gob.ec

10/abril/2023: Se definió la declaratoria de CAMBIAR EL NIVEL DE ALERTA AMARILLA A **NARANJA** por movimientos en masa en el área de 214 hectáreas, que comprende el sector: Casual y los barrios: La Esperanza, Control Norte, Nueva Alausí, Pircapamba y Bua, del cantón Alausí, provincia de Chimborazo, según Resolución Nro. SGR-111-2023.

7. COE activados y acciones de respuesta

- Se encuentran activados el COE Provincial de Chimborazo y el COE Cantonal de Alausí.
- GAD Municipal Rumiñahui hizo la entrega de un pluviómetro digital de alta precisión al GAD Cantonal Alausí, para que realice las mediciones de precipitaciones en tiempo real de su territorio.

ACCIONES DE RESPUESTA:

Al momento las instituciones articuladas, ejecutan las siguientes acciones:

MTT-1: Agua segura, saneamiento y gestión de residuos

- Verificación continúa del abastecimiento de agua potable, a través de la planta potabilizadora de agua cantonal, la cual se encuentra a cargo de la Jefatura de Agua Potable y alcantarillado y la Dirección de Obras Públicas del GAD Alausí.
- Verificación en coordinación con el responsable de la MTT1 cantonal sobre la disposición final de los residuos sólidos en la cabecera cantonal de Alausí.

MTT-2: Salud y Atención Prehospitalaria

- MSP realizó 385 atenciones médicas en los alojamientos temporales, hasta el momento se cumplen 1721 atenciones psicológicas, 103 brigadas pediátricas y se realizaron 44 atenciones ambulatoria a lesionados.
- Articulación intersectorial para el apoyo psicológico a la población (Familiares víctimas)
- Evaluación de daños y análisis de necesidades de salud en situaciones de desastres Albergues (EDAN)
- Articulación interinstitucional para el apoyo psicosocial y atención a la Salud mental a las Personas afectadas de CRE, SEPACED, MSP, C.B CAÑAR, UTE, MIESS.
- Cómo parte de las actividades de promoción de la salud e igualdad se ha venido trabajando en temas de sensibilización sobre violencia basada en género, tipos de violencia, ruta de atención en posibles casos de violencia.
- El distrito de salud realiza coordinación interinstitucional (IESS. Hospital Móvil, Hospital Básico Alausí) para la captación, manejo y ruta de posibles casos de violencia y evitar la revictimización.
- Solicitud al presidente del COE de la activación de un lavamanos portátil en el punto cero.
- Articulación Intersectorial para la notificación de evacuación al barrio Casual.

MTT-3: Servicios Básicos esenciales

- Maquinaria en sitio disponible para atención de emergencias en remoción de escombros y material. Al momento disponemos en el sitio de 34 maquinarias y vehículos pesados.
- La Dirección Distrital de Chimborazo está abasteciendo de combustible desde Alausí a todas las maquinarias pesadas.
- El GAD del cantón Alausí, en resolución de COE Cantonal, señala que dentro de competencias y con convenio proveerá de combustible a las instituciones que solicitan de manera oficial.
- Escombreras autorizadas por el PMU a través del Señor Vicealcalde.
- El trabajo de la maquinaria se concentrará todos los días a las 06:30 de la mañana en la calle principal del colegio González Suárez y recibirá instrucciones para el inicio de trabajos de exploración.
- MTT3 informa que al momento el volumen de material desalojado, desde el 1 de abril es:

Secretaría de Gestión de Riesgos

Dirección: CIS ECU 9-1-1, Av. Samborondón, Km 0,5

Código postal: 092302 / Samborondón-Ecuador

Teléfono: +593-4-259 3500

www.gestionderiesgos.gob.ec

Fecha	Volumen (m3)	Volquetas
1/4/2023	680	60
2/4/2023	1900	175
3/4/2023	2646	270
4/4/2023	2400	264
5/4/2023	1848	198
6/4/2023	0	0
7/4/2023	1262	119
8/4/2023	1394	145
9/4/2023	984	96
10/4/2023	2250	225
11/4/2023	2400	240
12/4/2023	2160	216
13/4/2023	1200	120
14/4/2023	910	91
15/4/2023	576	48
16/4/2023	0	0
17/4/2023	540	54
18/4/2023	420	42
19/4/2023	1792	32
20/4/2023	0	0
21/04/2023	0	0
22/04/2023	-	-
23/04/2023	0	0
TOTAL	25362	2395

Fuente: MTOP, 24/04/2023, corte 15:00

Nota: El día de hoy se reanuda el desalojo de material se reportará el volumen desalojado en el reporte de la tarde.

MTT-4: Atención a la Población

SGR:

- Se coordinan los medios logísticos para la visita a Aypud el lunes 24 de abril de 2023. MIES.
- Brindaron apoyo en el Alojamiento Temporal con 3 técnicos atendiendo a 4 niños y 5 adolescentes.
- Brindaron apoyo en el centro de acopio con 11 técnicos del MIES clasificando las donaciones.
- Se recuerda nuevamente que la institución realizará el recorte de personal debido al retorno a sus actividades normales.

GAD Cantonal Alausí:

- En el Alojamiento Temporal se tiene 28 personas con un total de 8 familias.
- Se recibió la donación de vivires, ropa y útiles escolares de parte del Grupo de Amigos "Juntos Podemos" de la ciudad de Guayaquil para los niños que se encuentran en el alojamiento temporal.
- Se recibió la donación de una persona particular de Riobamba alimentos perecibles para la preparación en el alojamiento temporal.
- Se recibió la donación de arroz y ropa de la Junta de Agua de Cuenca.
- En el centro de acopio estuvieron 9 personas; no entregaron kits de alimentos.

MTT-5: Educación en emergencias

MINEDUC:

- El día de hoy Lunes 24 de abril del 2023, ha realizado diferentes actividades con las Unidades de DECE y UDAI (Unión de apoyo a la inclusión) y son las siguientes:
- Datos Adicionales:

Secretaría de Gestión de Riesgos

Dirección: CIS ECU 9-1-1, Av. Samborondón, Km 0,5
 Código postal: 092302 / Samborondón-Ecuador
 Teléfono: +593-4-259 3500
 www.gestionderiesgos.gob.ec

- La UE Eloy Alfaro de la parroquia Huigra-Cantón Alausí se encuentra en clases virtuales por encontrarse en una Zona de riesgo, actualmente en alerta Naranja.
- En el albergue se reportan 17 estudiantes 9 del Ciudad de Alausí y 8 de la UE Federico González Suarez.
- En el barrio la Elegancia se identifican 24 estudiantes.
- En la UE Ciudad de Alausí reportan 7 estudiantes en la zona de riesgo (Aypud) y de la UE Federico González Suarez 82 estudiantes.
- En el sector Casual (zona de riesgo) se identifican 21 estudiantes de los cuales 16 pertenecen a la Unidad Educativa Federico González Suarez y 5 estudiantes de la UE Ciudad de Alausí.
- Cobertura de apoyo psicosocial del 24 de abril del 2023; 1396 estudiantes, 76 docentes, 3 autoridades.
- Reporte estudiantes fallecidos hasta el 24 de abril del 2023: Hasta el momento suman 9 estudiantes fallecidos (4 de la UE Federico González Suarez, 4 UE Ciudad de Alausí y 1 de la San Francisco de Sales).
- Docentes desaparecidos (1 de la UE Mariscal Antonio José de Sucre y 1 de la UE Federico González Suarez).
- Reporte estudiantes desaparecidos hasta el 24 de abril del 2023; Se identifican en la UE Federico Gonzales Suarez 7 estudiantes desaparecidos y en la UE Ciudad de Alausí 1 estudiantes desaparecido.

MTT-6: Productividad y medios de vida

- MPCEIP - GADMCA:
- Coordinación para la participación de emprendedores de Alausí en la feria que se desarrollará en la Plaza Alfaro de Riobamba los días 21 y 22 de abril de 2023. El MPCEIP comunica al GAD Cantonal los nombres de los posibles participantes para coordinar el traslado.
- MPCEIP - GADMCA:
- Atención a personas afectadas que tienen créditos con BANECUADOR y requieren apoyo en el pago de las cuotas. Se proporcionó información de acuerdo a directrices de BANECUADOR.
- Se continúa pagando el bono. Se sigue prestando información, recibiendo solicitudes de crédito y otorgándolos.
- GADMCA
- Mantuvo una reunión con representantes de las fuerzas del orden y demás instituciones competentes, sobre la actividad de evacuación de personas y semovientes en la comunidad Casual, que estaba planificada para el día de hoy. En la misma se resolvió posponer esta actividad hasta un próximo aviso, porque en las notificaciones necesitaban realizarse ciertos correctivos, y además no estaban firmadas por todos los delegados.
- MAG
- Informa que hoy 20 de abril se trasladaron a Huigra al sector Nansa, para realizar seguimientos y asistencia técnica.

MTT-7: Vivienda e Infraestructura

MIDUVI:

- Se movilizan hacia el cantón de Alausí con el objetivo de evaluar las afectaciones que sufrieron las viviendas que formaban parte del polígono de riesgo determinado por SNGR los siguientes funcionarios
- Por parte de GADM Alausí se ha remitido a la Subsecretaría de suelos los documentos correspondientes a los predios de los sectores de: Mulliquiz y Colaipud, para el correspondiente análisis del mismos, con el objetivo de obtener el terreno que presenten las mejores condiciones para la reubicación de las familias afectadas

Secretaría de Gestión de Riesgos

Dirección: CIS ECU 9-1-1, Av. Samborondón, Km 0,5

Código postal: 092302 / Samborondón-Ecuador

Teléfono: +593-4-259 3500

www.gestionderiesgos.gob.ec

- Se han seleccionado a un total de 13 beneficiarios, de los cuales se han conformado expedientes según lo establecido en el Acuerdo Ministerial MIDUVI-MIDUVI-2023-0010-A.
- Se realiza el levantamiento de información en el sector de Huigra se procede a realizar un total de 20 inspecciones técnico social.
- Se articula el trabajo con los presidentes barriales, quienes nos proporcionan información real de las personas afectadas por el deslizamiento, en reuniones del 18 al 22 de abril del 2023 en los Barrios: La esperanza, Buha, Control Norte, Nuevo Alausí, Pircapmaba, Casual.
- Se han firmado un total de 14 desistimientos, debido a que las personas (posibles beneficiarios) voluntariamente deciden renunciar al incentivo de arrendamiento MIDUVI.

GT-1: Logística

FFAA:

- Instalación de cercos de seguridad para evitar el ingreso de personas no autorizadas a la zona cero.
- Acciones de búsqueda y rescate de personas desaparecidas por parte de miembros de FF.EE acreditados y capacitados en este ejercicio.
- Evacuación de personas y bienes muebles de las viviendas afectadas por el deslizamiento de tierra en apoyo a las instituciones del Estado.
- Empleo de medios logísticos para la evacuación de bienes inmuebles de las viviendas afectadas
- Proporcionar seguridad a los centros de acopio, con el fin de restringir el ingreso de personal autorizado.
- Proporcionar seguridad física a los alberges, con el fin de precautelar la seguridad de las personas que residen en los mismos.
- Evacuación de familias de Huigra ante una declaratoria de alerta naranja por posible deslizamiento de tierra.
- Seguridad física a las viviendas de familias evacuadas a zonas seguras ante la alerta naranja en parroquia Huigra.
- Patrullaje a pie las 24 horas en la parroquia de Huigra.

GT-2: Seguridad y Control

- Instalación de cercos de seguridad para evitar el ingreso de personas no autorizadas a la zona 0.
- Búsqueda de personas desaparecidas por parte de equipos especializados en rescate de las Unidades GIR, GOE y CRAC.
- Identificación de cadáveres por parte de personal especializado de Criminalística y DINASED.
- Personal de DINAPEN y DEVIF realiza visitas en los alberges prestando ayuda a niños, niñas y adolescentes.
- Colaboración en diferentes alberges por parte de personal de Cascos Azules brindando ayuda humanitaria.
- Controles de tránsito y antidelinquenciales en diferentes puntos de acceso al cantón Alausí, direccionando el flujo vehicular.
- Controles de tránsito y antidelinquenciales en diferentes puntos de acceso a la parroquia de
- Huigra declarado el estado de ALERTA NARANJA por movimientos en masa al área de 152,22 hectáreas que comprende los sectores: Namza Chico, Pasán, Quebrada La Ninfa, UE Eloy Alfaro y Puente Chachán, de la parroquia Huigra, cantón Alausí, provincia de Chimborazo direccionando el flujo vehicular.
- Colocación de señalética informativa y preventiva en los diferentes puntos de acceso a la zona 0.

Secretaría de Gestión de Riesgos

Dirección: CIS ECU 9-1-1, Av. Samborondón, Km 0,5

Código postal: 092302 / Samborondón-Ecuador

Teléfono: +593-4-259 3500

www.gestionderiesgos.gob.ec

- Colocación de señalética informativa y preventiva en los diferentes puntos de acceso a la parroquia de Huigra.
- Participación en las diferentes reuniones de trabajo conjuntamente con las diferentes mesas técnicas.
- Personal de Policía Comunitaria conjuntamente con una delegación de la Escuela de Formación de Riobamba realizan actividades lúdicas con personas damnificadas.
- Cierre de vías de 08h00 a 13h00 para evitar el flujo vehicular sobre la carretera García Moreno debido a los trabajos que realizará la Prefectura de Chimborazo.

GT-3: Búsqueda, salvamento y rescate

- Se activa las operaciones el día de hoy a las 6:30 en el PC de la zona 0 por parte de líder de CB Quito, Capitán Fredy Oña de CB Alausí TNTCRNL Hugo Arellano, CB Riobamba SUBTNT Usca Jorge, representante de SGR y los cuerpos de bomberos que se encuentran colaborando en las tareas de búsqueda y rescate de víctimas.
- Se procede al cambio del PC a las instalaciones de la escuela de formación de la Policía, por el riesgo evidente del deslizamiento que se originó el día de ayer.
- Se procede a la activación de las operaciones en las labores de búsqueda y rescate en la zona 0 sector C1 con maquinaria y personal bomberil a las 10H00.
- Se procede a realizar el trabajo de la reconexión de la manguera en la parte alta de la zona 0 para que no exista la filtración del agua que sale desde la parte mencionada, con equipo de personal del Gad Alausí, CB Alausí, y personal de otros cuerpos de bomberos que se encuentran colaborado en las tareas de búsqueda y rescate de las víctimas.

ANEXO FOTOGRAFICO.B

Secretaría de Gestión de Riesgos

Dirección: CIS ECU 9-1-1, Av. Samborondón, Km 0,5

Código postal: 092302 / Samborondón-Ecuador

Teléfono: +593-4-259 3500

www.gestionderiesgos.gob.ec

8. Recursos movilizados

El día de hoy se encuentran movilizados los siguientes recursos:

Instituciones	Personal	Unidades de Emergencia	Vehículos	Vehículos Pesados	Maquinarias y Equipos	Drones	Herramientas	Canes
Cruz Roja Ecuatoriana (CRE)	15	0	0	0	0	0	0	0
Fuerzas Armadas	97	5	1	5	0	0	0	1
GAD Cantonal	34	0	10	15	5	0	0	0
Ministerio de Inclusión Económica y Social (MIES)	13	0	0	0	0	0	0	0
Instituto Ecuatoriano de Seguridad Social (IESS)	2	1		0	0	0	0	0
Ministerio de Producción, Comercio Exterior, Inversiones y Pesca (MPCEIP)	2	0	1	0	0	0	0	0
Banca para el Desarrollo Productivo Rural y Urbano (BANECUADOR BP)	1	0	0	0	0	0	0	0
Ministerio de Educación (MINEDUC)	5	0	0	0	0	0	0	0
Ministerio de Salud Pública (MSP)	112	2	1	0	0	0	0	0
Ministerio de Transporte y Obras Públicas (MTOB)	0	0	0	0	0	0	0	0
Ministerio del Ambiente, Agua y Transición Ecológica (MAAE)	3	0	0	0	0	0	0	0
Ministerio de Desarrollo Urbano y Vivienda (MIDUVI)	5	0	2	0	0	0	0	0
Policía Nacional del Ecuador (PN)	69	7	0	1	0	0	0	2
Secretaría de Gestión de Riesgos (SGR)	2	0	0	0	0	0	0	0
Cuerpo de Bomberos	102	2	18	0	0	3	0	2
Total	391	17	29	21	5	2	0	3

Fuente: PMU, 24/04/2023, corte 15:00

Secretaría de Gestión de Riesgos

Dirección: CIS ECU 9-1-1, Av. Samborondón, Km 0,5

Código postal: 092302 / Samborondón-Ecuador

Teléfono: +593-4-259 3500

www.gestionderiesgos.gob.ec



9. Mapa Zona Afectada

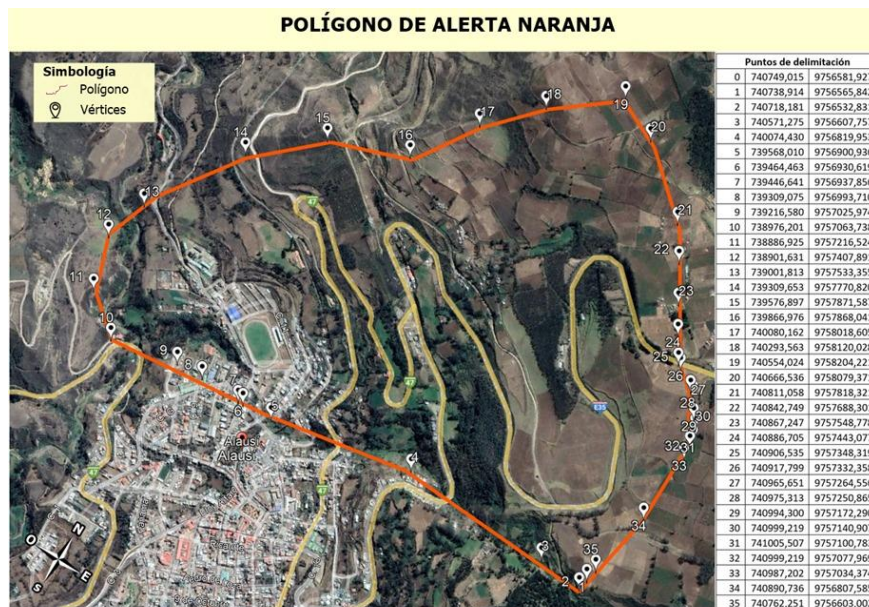

Secretaría de Gestión de Riesgos

Dirección: CIS ECU 9-1-1, Av. Samborondón, Km 0,5
 Código postal: 092302 / Samborondón-Ecuador
 Teléfono: +593-4-259 3500
 www.gestionderiesgos.gob.ec



Fuente: SGIAR- SGR. Fecha y hora de corte: 24/04/2023 15:00.

SitRep elaborado por:

Nombre: Geovanni Salcedo L.- Operador de la Umeva CZ3
 Correo electrónico: enrique.salcedo@gestionderiesgos.gob.ec
 Teléfono: 033700738

SitRep aprobado por:

Nombre: Mariana Quispillo - Directora de Monitoreo de Eventos Adversos
 Correo electrónico: director.monitoreo@gestionderiesgos.gob.ec
 Teléfono: 042593500 ext. 1960

Para ser agregado o removido de esta lista de SitRep, por favor envíe un correo electrónico a sala.nacional@gestionderiesgos.gob.ec
 Para más información, visite nuestro sitio Web: <https://www.gestionderiesgos.gob.ec/informes-de-situacion-actual-por-eventos-adversos-ecuador/>

Secretaría de Gestión de Riesgos

Dirección: CIS ECU 9-1-1, Av. Samborondón, Km 0,5
 Código postal: 092302 / Samborondón-Ecuador
 Teléfono: +593-4-259 3500
www.gestionderiesgos.gob.ec

