

SitRep No. 23 – Deslizamiento Casual - Alausí

INFORME DE SITUACIÓN NACIONAL

Este Informe cubre el período desde las 22:00 del 26.03.2023 a las 15:00 del 13.04.2023.

El próximo SITREP será emitido en las próximas 24 horas o en caso de generarse nueva información relevante.

1. Puntos importantes

- El 26/03/2023 se originó el deslizamiento de gran magnitud que transportó gran cantidad de material desde la zona alta de Casual hasta el colegio González Suárez, dejando un área afectada de 24.3 hectáreas.
- GAD Cantonal, SGR, IGM y Cuerpo de Bomberos continúan trabajando en el posicionamiento de los puntos de control para monitorear y controlar el comportamiento de la zona de estudio del polígono de afectación.
- En cumplimiento al Decreto Ejecutivo No. 316 de fecha 6 de enero de 2022, donde se crea el “Bono de contingencia para personas afectadas por eventos de origen natural o antrópico”, la Secretaría de Gestión de Riesgos a solicitado al MIES que se active el Bono de contingencia para personas damnificadas por el deslizamiento conforme al levantamiento EVIN. El número de registros para bonos remitidos al MIES hasta la fecha es de 370.
- CAMBIAR EL NIVEL DE ALERTA AMARILLA A NARANJA el 10/4/2023, según Resolución Nro. SGR-111-2023, por movimientos en masa en el área de 214 hectáreas, que comprende el sector: Casual y los barrios: La Esperanza, Control Norte, Nueva Alausí, Pircapamba y Bua, del cantón Alausí, provincia de Chimborazo; considerando la continuidad de las grietas; el ingreso de agua a la masa de sedimentos deslizada tanto por las lluvias como por el colapso de la infraestructura vial y sanitaria; y, el carácter del evento activo con afectación inminente a la población e infraestructura.

NIVEL DE AFECTACIÓN

3

Calificación realizada con base al Manual del COE 2017. Este valor puede ascender o descender en función de la evolución y atención del evento.

2. Situación Hidrometeorológica actual.

PRONÓSTICO DEL TIEMPO METEOROLÓGICO

Jueves, 13 de abril 2023

Hora	Condiciones Meteorológicas	Fenómeno Atmosférico	Temperatura	Humedad	Dirección del viento
Mañana (07:00 a 12:00)	Parcial Nublado		9° - 20° C	60-90 %	Vientos variables
Tarde (13:00 a 18:00)	Nublado con claros ocasionales	Lluvias Lloviznas	20° - 15° C		
Noche (19:00 a 06:00)	Nublado con claros	Lloviznas Aisladas	15° - 9° C		

Viernes, 14 de abril de 2023

Condiciones Meteorológicas	Fenómeno Atmosférico	Temperatura	Humedad	Dirección del viento
Nublado con claros ocasionales	Lluvias Lloviznas	8° - 20° C	70-90 %	Vientos del Noreste a oeste

De acuerdo al Boletín Especial Meteorológico Nro. 16 de predicción y vigilancia de condiciones meteorológicas del jueves 13 de abril de 2023, emitido por el INAMHI se prevén lluvias y lloviznas en la tarde y lloviznas aisladas en la noche.

3. Afectaciones - Resumen.

Hasta el corte de este informe se han registrado las siguientes afectaciones por este evento:

Afectación a Personas:



Personas afectadas:

***581



Personas fallecidas

*38



Personas desaparecidas

**50



Personas heridas

43

Secretaría de Gestión de Riesgos

Dirección: CIS ECU 9-1-1, Av. Samborondón, Km 0,5

Código postal: 092302 / Samborondón-Ecuador

Teléfono: +593-4-259 3500

www.gestionderiesgos.gob.ec



República del Ecuador



Personas damnificadas

***1034



Personas rescatadas

32

* 36 fallecidos recuperados en la zona cero y 2 fallecidos en establecimientos de salud.

** Personas desaparecidas: corresponde a personas extraviadas, conforme a lo establecido en la Ley Orgánica de Actuación de Personas Desaparecidas y Extraviadas, al momento de las 79 personas reportadas como desaparecidas, 29 han sido recuperadas de la zona cero.

*** Total de personas afectadas y damnificadas levantadas a través del proceso EVIN Digital y que se encuentran en fase de levantamiento y depuración de registros de familias pertenecientes a la zona afectada.

Afectación a Viviendas:



Viviendas afectadas:

163



Viviendas destruidas:

*57

*Conforme al cruce de información catastral y censal se ha identificado preliminarmente 57 viviendas destruidas en la zona cero

Afectación a infraestructura:

Vías destruidas (kilómetros)



*Primer Orden:

1,12

**Segundo Orden:

1,20

Tercer Orden:

0,00

Total Vías destruidas (kilómetros):

2,32



Línea férrea destruida (kilómetros):

0,427

Infraestructura educativa



Unidades Educativas afectadas:

1

Unidad Educativa Federico González Suarez, presenta colapso del cerramiento e ingreso de tierra, rocas y material pétreo a las instalaciones y afectación a las baterías sanitarias.

Bienes Privados



Bienes privados afectados:

1



Bienes privados destruidos:

2

3 establecimientos turísticos con daños: Asadero Don Fausto - restaurante, pérdida total; Damada - Cafetería- pérdida total y Hostería Pircapamba - afectación parcial.

Bienes Públicos



Bienes públicos afectados:

25% de la red de alumbrado.



Porcentaje de servicio de agua potable afectado:

60%

300 metros de tubería de agua potable, provenientes de Plata de Pueblo Viejo en Tixán identificados al inicio del evento.

Porcentaje de servicio de alcantarillado afectado:

20%



Bienes públicos destruidos:

2 (1 estadio y 1 coliseo).

Superficie agrícola impactada (hectáreas)



Animales afectados: 230



Afectación parcial:

20 hectáreas

Afectación total o pérdida:

6 hectáreas

Total de superficie agrícola impactada:

26 hectáreas

Aproximadamente 6 hectáreas agropecuarias con pérdida total, en cultivos como pastos y maíz

Fuente: Unidades de Monitoreo - Instituciones del SNDGR. Fecha y hora de corte: 13/04/2023 - 15:00

Nota aclaratoria: Toda la información de cifras mostradas en el presente Informe, está sujeta a variación en virtud del levantamiento continuo de información.

Secretaría de Gestión de Riesgos

Dirección: CIS ECU 9-1-1, Av. Samborondón, Km 0,5

Código postal: 092302 / Samborondón-Ecuador

Teléfono: +593-4-259 3500

www.gestionderiesgos.gob.ec



República del Ecuador

4. Alojamientos temporales activados

La SGR en apoyo al GAD Alausí activó los siguientes alojamientos temporales:

Cantón	Parroquia	Tipo	Nombre del Alojamiento Temporal	Personas Alojadas	Familias Alojadas	Estado
Alausí	La Matriz	Albergue	Iglesia La Matriz	-	-	Desactivado
		Albergue	Coliseo Municipal	28	7	Activado
		Refugio	Aypud	0	0	Activado
		Albergue	Iglesia Ministro del Nuevo Pacto*	-	-	Desactivado
		Albergue	Asociación de Artesanos	-	-	Desactivado
TOTAL:				28	7	

Fuente: UGR, 13/04/2023, corte 15:00

*Las familias que estaban alojadas en la Iglesia: Ministro del Nuevo Pacto se han trasladado a vivir en Riobamba

*Las familias que se encontraban en el refugio de Aypud se han trasladado a vivir con familiares de acogida en la misma zona, además el refugio temporal aún sigue activo.

5. Asistencia Humanitaria entregada

Para la implementación y atención de las familias en los alojamientos temporales, la SGR registra los siguientes implementos entregados:

Fecha	Cama De Metal De 1 1/2 Plaza	Colchón De Espuma Plaza Y Media	Juego De Sábanas	Cobija	Almohadas	Biombos	Kits De Vajilla Familiar (4)	Kit De Cocina Industrial Con Glp	Kits Complementarios De Menaje De Cocina Comunitario	Olla De 45 Lt. De Aluminio Con Tapa	Kit De Higiene Familiar
26/03/2023	100	100	100	300	200	30	50	3	3	6	-
27/03/2023	60	60	60	180	120	-	-	1	-	4	60
Total	160	160	160	480	320	30	50	4	3	10	60

Fuente: SGR, 12/04/2023, corte 15:00

A continuación, se reporta asistencia humanitaria entregada por el SNDGR, la misma que se está entregando de manera permanente y conforme a la consolidación de fichas donde firman los beneficiarios, se actualizarán las cifras para el presente informe. Los datos reportados son:

Fecha	Institución	Raciones Alimenticias	Raciones Alimenticias Desactivadas	Raciones Alimenticias Para	Kit de Aseo	Kit de Higiene	Kit de Frutas	Kit de Verduras	qq de papas	Galones de Agua	qq de Zanahoria	qq de Choclos	Frazadas	Traje de Seguridad	Kit de Ropa	Kit de Ropa	Kit de Ropa	Otros
29/3/2023	GAD Alausí	400	400		400													
30/3/2023		225	378		15		393	393	4	230	1	2		200	200	200	200	
1/4/2023		89	89															
2/4/2023		170	170															
3/4/2023		78	434															
4/4/2023		86	50															
5/4/2023		15	115		15	15												
6/4/2023		88	88	88	88	88				60			33					
8/4/2023	CB																	15
11/4/2023	GAD Alausí	34	34															
12/4/2023		24	24															
13/4/2023		45	18	20		28						3						
TOTAL		1254	1800	108	518	131	393	393	4	290	1	2	36	200	200	200	200	15

Fuente: UGR, 13/04/2023, corte 15:00

Secretaría de Gestión de Riesgos

Dirección: CIS ECU 9-1-1, Av. Samborondón, Km 0,5
 Código postal: 092302 / Samborondón-Ecuador
 Teléfono: +593-4-259 3500
 www.gestionderiesgos.gob.ec

6. Declaratorias de emergencia vigente:

- 15/marzo/2023: El GAD Cantonal declaró en Situación de Emergencia al cantón Alausí por el lapso de 60 días, a fin de atender de manera urgente las adquisiciones y contrataciones que han surgido de manera imprevista para prevenir, reaccionar y mitigar la emergencia en las zonas de afectación.
- 30/marzo/2023: MTOP expide la Resolución Nro. MTOP-MTOP-2023-0008-R a través de la cual se declara la emergencia vial de la provincia de Chimborazo.
- 10/abril/2023: Se definió la declaratoria de CAMBIAR EL NIVEL DE ALERTA AMARILLA A **NARANJA** por movimientos en masa en el área de 214 hectáreas, que comprende el sector: Casual y los barrios: La Esperanza, Control Norte, Nueva Alausí, Pircapamba y Bua, del cantón Alausí, provincia de Chimborazo, según Resolución Nro. SGR-111-2023.

7. COE activados y acciones de respuesta

- Se encuentran activados el COE Provincial de Chimborazo y el COE Cantonal de Alausí.
- GAD Municipal Rumiñahui hizo la entrega de un pluviómetro digital de alta precisión al GAD Cantonal Alausí, para que realice las mediciones de precipitaciones en tiempo real de su territorio.

ACCIONES DE RESPUESTA:

Al momento las instituciones articuladas, ejecutan las siguientes acciones:

MTT-1: Agua segura, saneamiento y gestión de residuos

- Verificación continúa del abastecimiento de agua potable, a través de la planta potabilizadora de agua cantonal la cual trabaja al 70% de su capacidad, y se encuentra a cargo de la Jefatura de Agua Potable y alcantarillado y la Dirección de Obras Públicas del GAD Alausí.
- El 12/04/2023 se reunió con el Comité Técnico Científico, en donde se determinan los compromisos de cada Institución, los que competen al MAATE están enmarcados en el asesoramiento y acompañamiento al GAD para participar de programas e incentivos otorgados por esta Cartera de Estado en lo que corresponde a reforestación en la zona y acceso de los Fondos Deducibles para el cambio climático teniendo como base el Acuerdo Ministerial 2022-113.
- Verificación en coordinación con el responsable de la MTT1 cantonal sobre la disposición final de los residuos sólidos en la cabecera cantonal de Alausí.
- Verificación continua a las vertientes Cruzada 1, 2 y 3 para abastecer al agua de consumo humano de la cabecera cantonal de Alausí.

MTT-2: Salud y Atención Prehospitalaria

- MSP realiza 334 atenciones médicas en los alojamientos temporales, hasta el momento se cumplen 1626 atenciones psicológicas, 103 brigadas pediátricas y se realizaron 44 atenciones ambulatoria a lesionados.
- MSP realiza evaluación de daños y análisis de necesidades de salud en situaciones de desastres Albergues (EDAN)
- Capacitación por parte del personal de nutrición sobre el adecuado manejo de alimentos y listados de menú
- Se sugiere a los responsables de los centros de acopio, alberges y alojamientos temporales, realizar una revisión cuidadosa del estado de los alimentos donados, previo a la distribución y preparación de los mismos.

Secretaría de Gestión de Riesgos

Dirección: CIS ECU 9-1-1, Av. Samborondón, Km 0,5

Código postal: 092302 / Samborondón-Ecuador

Teléfono: +593-4-259 3500

www.gestionderiesgos.gob.ec

- MSP establece una Unidad médica móvil que brinda atención a población afectada de la comunidad Aypud.
- MTT2 realiza la articulación interinstitucional para apoyo psicológico a la población afectada.
- MTT2 solicitó a la MTT1, realizar actividades para asegurar la calidad del agua segura y que se mantenga un flujo de agua continua. MTT1 ejecuta actividades de acuerdo a lo solicitado.
- MTT2 continua con el apoyo de asesoría técnica a personal de Fiscalía para adecuado manejo de cadáveres. Realiza entrega de insumos y materiales para limpieza, desinfección y manejo de desechos a medicina forenses.
- El distrito de salud realizó la entrega de 20 bolsas de cadáveres al GT-3.

MTT-3: Servicios Básicos esenciales

- MTT3 informa que al momento el volumen de material desalojado, desde el 1 de abril es:

Fecha	Volquetas	Volumen (m ³)
1/4/2023	60	680
2/4/2023	175	1900
3/4/2023	270	2646
4/4/2023	264	2400
5/4/2023	198	1848
6/4/2023	0	0
7/4/2023	119	1262
8/4/2023	145	1394
9/4/2023	96	984
10/4/2023	14	140
11/4/2023	120	1200
12/4/2023	216	2160
13/4/2023	720	72
TOTAL	2397	2232

Fuente: MTOP, 13/04/2023, corte 15:00

- MTT3 mantiene 34 maquinarias en el sitio para atención de emergencias en remoción de escombros y material y 13 maquinarias en la zona O.
- La Dirección Distrital de Chimborazo está abasteciendo de combustible desde Alausí a todas las maquinarias pesada y volquetas.
- GAD Provincial realiza mantenimiento como vía de evacuación e instalación de señalética informativa en la vía García Moreno, rehabilitación y mejoramiento de la vía Pachamama Chico – Sushilcon – vía E35, y trabajos de apoyo con maquinaria en la zona cero.
- El GAD del cantón Alausí, en resolución de COE Cantonal, señala que dentro de competencias y con convenio proveerá de combustible a las instituciones que solicitan de manera oficial.
- Las escombreras son autorizadas por el puesto de mando unificado a través del señor Vicealcalde.
- MTOP restablecerá la conectividad vial en la E35. la dirección de estudios realizó un recorrido para analizar las alternativas de diseño, se ha solicitado el apoyo a la academia para realizar un análisis técnico para reconexión de la red vial estatal.
- Prefectura de Chimborazo realiza trabajos en la vía García Moreno - Alausí, por lo que se mantiene el cierre parcial de la vía García Moreno - Alausí, sector Casual, por trabajos de mejoramiento desde el lunes 10 de abril, de 08h00 a 13h00. A partir de las 13h00 hasta las 08h00 circularán únicamente vehículos livianos y camiones de menos de 3.5 toneladas.

Las recomendamos las rutas alternas:

Secretaría de Gestión de Riesgos

Dirección: CIS ECU 9-1-1, Av. Samborondón, Km 0,5
 Código postal: 092302 / Samborondón-Ecuador
 Teléfono: +593-4-259 3500
 www.gestionderiesgos.gob.ec



- Vía Guasuntos - Cherlo - Guaylla - Charicando (doble sentido) para vehículos livianos y camiones de menos de 3.5 toneladas.
- Vía Zhud - Troncal - El Triunfo - Cumandá - Bucay - Pallatanga - Riobamba para vehículos pesados, intraprovinciales e intracantonales.
- MTOP continua con el desalojo de material a la escombrera ubicada en el barrio La Elegancia. MTOP remitirá el listado oficial de maquinarias y personal autorizado a ingresar a la zona cero. Adicional, instala dos letrinas móviles para el personal que se encuentra laborando en el sector de la emergencia.
- Por parte de CNT se informa que se ha procedido a reestablecer todos los servicios de telefonía, internet y televisión, los enlaces inter nodales al 100%.
- En la ciudad de Alausí se realizó una doble protección en sus enlaces inter nodos por diferentes rutas de tal manera que, si existiera problemas en el enlace principal, entrará automáticamente a funcionar el enlace de protección.
- Se presentó un nuevo diseño de cambio de ruta del enlace que funcionaba anteriormente y se está a la espera de la aprobación por parte de las autoridades principales de la institución.

MTT-4: Atención a la Población

SGR:

- Participó en la reunión de comisión interinstitucional para definir el Plan de Evacuación de la Comunidad de Casual. Participan GAD Alausí, Jefatura Política, MIDUVI, MAG, FFAA, Policía Nacional, Cuerpo de Bomberos Alausí, Junta Cantonal de Protección de Derechos Alausí.
- La SGR como líder de la MTT4, socializó el Plan de Evacuación de la Comunidad de Casual al Gobernador y a las autoridades de la MTT y GT con la finalidad de lograr la aprobación del COE Provincial.
- Se explicó sobre las opciones de alojamiento que constan en el plan, resaltando los bonos de arrendamiento del MIDUVI, el albergue temporal de Tixán y los centros de evacuación.
- Como parte de las resoluciones del COE Chimborazo, se acordó conformar una comisión entre MTT4P, MTT6P, GAD Alausí, PPNN, MIES, MIDUVI para definir el Plan de Evacuación de la Comunidad de Casual.
- Instalación del PMU y coordinación de actividades en territorio.
- Socializa el cambio de alerta naranja a las instituciones Gobernación; GAD Alausí, MIDUVI, SOTE, IIGE, MAATE, CRE, CB Alausí, representantes de barrios, instituciones MTT4 Provincial entre los principales.
- Brinda atención a la ciudadanía con respecto a los servicios y competencias de las diferentes instituciones gubernamentales y del GAD de Alausí.
- Realiza asesoría técnica en la zona cero, con la finalidad de salvaguardar la vida de los rescatistas.
- Coordina con Policía Nacional en las áreas cercanas al polígono de riesgo, como también en lugares propensos al deslizamiento.
- Asesoría técnica al Gad Alausí, con respecto a los perfiles profesionales que deben agregar a su personal.
- Realiza seguimiento a las necesidades del albergue Coliseo Municipal de Alausí, organizó los espacios físicos del alojamiento, mejoró la accesibilidad al área de dormitorios y habilitó el baño para uso de las personas con discapacidad y adultos mayores con apoyo de Policía Nacional.

MIES:

- Implementación de terapia ocupacional direccionada para adultos mayores en alojamiento temporal.
- Implementación de actividades lúdicas y recreativas con NN en alojamiento temporal en sectores de Aypud y coliseo: 30 beneficiarios.

Secretaría de Gestión de Riesgos

Dirección: CIS ECU 9-1-1, Av. Samborondón, Km 0,5

Código postal: 092302 / Samborondón-Ecuador

Teléfono: +593-4-259 3500

www.gestionderiesgos.gob.ec

- Acompañamiento de personal técnico para socialización y concientización de riesgos presentes por desastre natural en sector de casual, direccionado para personas adultas mayores: promedio diario 8 beneficiarios.
- Activación de equipos para levantamiento de información en coordinación con GAD, CRE y SGR, recolección de información fichas EVIN: hoy 13/04/2023 se levantaron 15 fichas de beneficiarios.
- Realizan visita al barrio Casual, donde manifiestan que la gente se encuentra con una posición negativa de concientización sobre el riesgo que corren en la zona donde habitan, dado que tienen varios insumos.
- Realiza actividades lúdicas en Centro de Acogimiento Temporal a niños y niñas.
- Hasta el momento ha entrega de 135 bonos de contingencia (fueron notificados) para personas afectadas por eventos de origen natural o antrópico.

CRE:

- Se colabora con el equipo SMAPS (Salud Mental y apoyo Psicosocial), conformado por 5 voluntarios en el Coliseo, con la finalidad de levantar de información para entrega de Kits Mamá e hijo.
- Validación de EVIN con presidentes barriales que se encuentran dentro del Polígono de Afectación.
- Realizara la coordinación con World Visión para la implementación de duchas en el alojamiento del coliseo municipal.
- En conjunto con la SGR realizó la visita técnica al refugio de Aypud para constatar las instalaciones y necesidades.

Fibra Telecom:

- Realiza validación y registro de datos de damnificados, donaciones e inventario de bienes del alojamiento temporal en el Coliseo Municipal.

GAD Cantonal Alausí:

- En coordinación con la SGR se califica la Casona del Pueblo como albergue temporal el cual tiene una condición sujeta a cumplir con recomendaciones y puede alojar a 117 personas, por lo que toda la población de la comunidad de Casual (alrededor 100 personas) que se encuentra en el polígono de afectación puede alojarse en este Tixán. Entre las adecuaciones que se deben hacer al albergue Casona del Pueblo de Tixán está arreglar la gotera en el techo, mantenimiento a los sanitarios y duchas, limpieza general de las instalaciones, entre otros aspectos que se encuentran en la ficha de calificación levantada por la SGR y el GAD Parroquial de Tixán.
- Traslado de desechos del centro de acopio y albergues.
- Distribución de kits de higiene, alimentos perecibles y no perecibles, y demás insumos a los albergues.
- Traslado de técnicos para el estudio de la red de agua potable y el abastecimiento para la población de la parroquia matriz.
- Se coordina actividades lúdicas en conjunto con el Mies.
- Realizan preparación de alimentos para asistencia humanitaria con voluntarios.
- En conjunto con MIES, SGR, Policía Nacional, Cruz Roja, ciudadanía continúan con actividades de recepción, separación, armado y entrega de kits a familias vulnerables, evacuadas y damnificadas, en el centro de acopio.
- Colocó señalética en bloques y dormitorios del alojamiento temporal.

World Visión:

- Realizan la visita al barrio Casual, con la finalidad de dialogar con los habitantes del barrio sobre la
- seguridad, riesgos en el sector y calidad de vida; así mismo socializan el apoyo que recibirían por parte de WORLD VISION en el caso que se acojan a una evacuación.
- Planificación realizar un último alcance de dialogo con los habitantes al barrio Casual el 12 de abril, con el fin de crear un espacio ameno para una evacuación.

Secretaría de Gestión de Riesgos

Dirección: CIS ECU 9-1-1, Av. Samborondón, Km 0,5

Código postal: 092302 / Samborondón-Ecuador

Teléfono: +593-4-259 3500

www.gestionderiesgos.gob.ec

- Realizan visita a la comunidad de Casual, donde manifiestan que la gente se encuentra con una posición negativa de concientización sobre el riesgo que corren en la zona donde habitan, dado que tienen varios insumos.
- Se encuentra brindando apoyo psicológico en especial al barrio Aypud.
- Implementó Espacios Amigables de la Niñez en los Albergues Temporales en Aypud teniendo una participación activa de 60 niños y niñas, realizando un trabajo en conjunto con el personal del MIES y el Consejo Cantonal de Protección de Derechos, continúa con las actividades lúdicas y recreativas en estos espacios. También realizó la dotación de agua segura y entrega de proteínas en estos espacios.
- En coordinación con la SGR capacitó en temas de gestión de riesgos: Elaboración de planes familiares de emergencia, mochila de emergencia, preparación comunitaria, en la comunidad de Aypud.

Junta Cantonal De Protección De Derechos:

- Emitirá una resolución administrativa de protección de derechos de las niñas, niños y adolescentes del barrio Casual, dirigida a sus representantes, dado que no se brinda la seguridad necesaria al encontrarse en una zona de afectación
- Realizan metodologías para crear ambientes seguros ante una posible evacuación, con el objetivo de sensibilizar a las personas sobre los riesgos en zona de deslizamientos; como también tratar temas de equidad de género.
- Se encuentra brindando apoyo psicológico en los albergues.
- Luego de la alerta presenta por Cruz Roja sobre presunto maltrato infantil, el día 10 de marzo verifican la situación, la misma que después de un análisis profesional por ellos se elevara a procesos judiciales.
- Manifiestan que requieren más información sobre la situación de la educación de las niñas, niños y adolescentes del cantón, en especial los que se encuentran en zona de riesgo; manifiestan que se debe presentar un plan de contingencia de cómo se rehabilitara los procesos educativos. Solita información sobre los niños, niñas y adolescentes que se encuentran en las zonas de riesgos.

Cascos Azules

- Brindaron apoyo al GAD para trasladar donaciones de ropa a la ex academia de Alausí.
- Se mantienen trabajando en coordinación la MTT4.

MTT-5: Educación en emergencias

- Hoy 13 de abril del 2023, el Distrito 06D02 Alausí Chuchi Educación, hizo un recorrido a todas las Instituciones Educativas de la ciudad de Alausí, para el estudio de los espacios seguros educativos y así colocar Aulas Móviles para recibir clases los estudiantes.
- El 12 de abril de 2023 se visita a estudiantes damnificados que se encuentran en las casas de acogida en el barrio La Elegancia, son 23 estudiantes de los cuales 19 pertenecen a la UNIDAD EDUCATIVA CIUDAD DE ALAUSI y 4 pertenecen a la UNIDAD EDUCATIVA GONZÁLEZ SUAREZ estudiantes de diferentes grados de educación básica para lo cual se lleva material didáctico para poder trabajar ACTIVIDADES LUDICAS, con el objetivo de liberar tensiones y obtener un poco de diversión y entretenimiento, se realizó actividades tales como dinámicas didácticas, ejercicios de estiramiento etc.
- Se informa que los niños reciben desde el día lunes clases virtuales por parte de sus docentes.
- Los niños del albergue Coliseo Municipal Alausí, se encuentran en una excursión con los profesionales MIES y Word Visión.
- El martes 11 de abril 2023 por la plataforma Teams se trabajará con docentes en primeros auxilios psicológicos.
- MINEDUC realiza la entrega de kits alimenticios a personas que se encuentran en situación de damnificados a causa del desastre natural, también se trabaja en contención emocional a docentes, padres de familia y estudiantes de las U.E. Ciudad de Alausí y Federico González Suárez.

Secretaría de Gestión de Riesgos

Dirección: CIS ECU 9-1-1, Av. Samborondón, Km 0,5

Código postal: 092302 / Samborondón-Ecuador

Teléfono: +593-4-259 3500

www.gestionderiesgos.gob.ec

- Al momento se encuentran 18 estudiantes en el albergue del Coliseo Municipal, los cuales durante el día por ser fin de semana salen en compañía de sus padres, quienes realizan diferentes actividades como: búsqueda de un lugar de alojamiento permanente (casa para arrendar).
- La Unidad Educativa Fiscomisional para personas con escolaridad inconclusa (PCEI) Chimborazo tiene 114 estudiantes, actualmente el PCEI al igual que las demás Unidades Educativas Ordinarias de la Matriz Alausí no reciben clases, Mineduc mantiene contacto permanente con los estudiantes para saber su estado anímico utilizando como recurso WhatsApp y llamadas telefónicas.
- El Distrito 06D02 Alausí Chunchi Educación realizó actividades lúdicas con los estudiantes que están en los albergues.
- En Tixán se trabaja con Visitas Domiciliarias a familias que fueron evacuadas y q radican actualmente en Tixán, adicional Contención Emocional a docentes.
- El Distrito 06D02 Alausí Chunchi Educación está recibiendo donaciones de los Distritos de la Coordinación Zonal 3 de Educación de los cuáles está realizando kits para entregar a las personas afectadas.
- MTT5 se mantiene gestionando y analizando las resoluciones del COE Cantonal referente a los estudiantes de la zona afectada.
- Mineduc realiza el seguimiento a 25 estudiantes que se encuentran en casas de acogida, al momento de acuerdo a la información levantada contamos con 22 estudiantes en los albergues, en donde 2 estudiantes tiene discapacidad intelectual y un total de 4 estudiantes fallecidos que ya fueron verificados.

MTT-6: Productividad y medios de vida

- MPCEIP: Presencia en una reunión improvisada entre una comitiva de barrios del área afectada y la Secretaría de Gestión de Riesgos, ya que se generó el rumor de que demolerían sus casas. El representante de la Secretaría les informó que el 11/04/2023 hubo una primera reunión entre varias instituciones para definir sobre la normativa del uso y gestión del suelo del área afectada y que cualquier decisión se tomará con la participación ciudadana, al momento no hay ninguna disposición.
- MINTUR: Reportamos matriz con información de los establecimientos turísticos del cantón Alausí al Banco de Desarrollo del Ecuador - BDE en Quito para el posterior seguimiento de interés y obtención de créditos al 5% al sector turístico.
- BANECUADOR: Rectifica que el valor del bono asignado para los damnificados es de 270 dólares (previamente se había reportado \$ 273,90). Se sigue filtrando la base de datos de personas fallecidas y se continúa atendiendo las solicitudes de créditos.
- MAG - GADMCA: EL 11 de abril realiza un censo real de las especies existentes en el sector de Casual y poder considerar acciones respecto a los semovientes en coordinación con la Mesa Técnica 6 y el representante del sector de Casual. Además, se procederá a retirar el ensilaje entregado días anteriores, el mismo que no fue utilizado para alimentar a los animales.
- MAG el 10 de abril del presente año realizo la entrega de alimento (rechazo de banano) para los semovientes afectados del sector Casual gestionada con bananeras de la ciudad de Milagro.
- Recorrido y visita entre técnicos del MAG, de la SNGR y del GAD Alausí a la comunidad Casual, para realizar un informe del apoyo realizado y necesidades. También se tiene previsto dialogar con las personas que se encuentran en esta zona y solicitar su evacuación, con el apoyo de las fuerzas del orden.
- GAD Municipal Alausí realiza elaboración de kits de limpieza y víveres, acompañamiento para reubicación de albergue del sector Casual, notificación de retiro a las personas de Casual, como resultado las personas no quieren salir del lugar.
- GAD Municipio Alausí con SGR y MAG realiza visita para socialización y motivación de movilización de personas con sus animales de la comunidad de Casual para espacios gestionados por el GAD en Tixán.

Secretaría de Gestión de Riesgos

Dirección: CIS ECU 9-1-1, Av. Samborondón, Km 0,5

Código postal: 092302 / Samborondón-Ecuador

Teléfono: +593-4-259 3500

www.gestionderiesgos.gob.ec

- MAG va a capacitar sobre mezcla forrajera para la utilización de ensilaje entregado para alimentación del ganado.
- MAG con técnico de la SNGR y del GAD Alausí visita a la comunidad Casual y Aypud para realizar un informe del apoyo realizado y necesidades.
- Verificación de traslado de ensilaje y balanceado de la comunidad Casual a Aypud solicitud realizada el día de ayer de la SNGR.
- Redacción comunicaciones para operativizar reportes de información de las instituciones integrantes de la MTT 6 del COE provincial.
- MPCEIP, BANNECUADOR y GAD realizaron el levantamiento de información de los comerciantes formales e informales de la parroquia matriz Alausí en coordinación con el GAD Municipal.
- MTT6 gestiona el cumplimiento del compromiso para la condonación de créditos.
- MAG gestiona una campaña de vitaminización a semovientes en el sector Aypud y mantuvo reunión con la Secretaria Nacional de Pueblos y Nacionalidades, para el levantamiento de datos del sector afectado y viabilizar el traslado de animales del sector Casual.

MTT-7: Vivienda e Infraestructura

MIDUVI:

- Conjunto con el GADM Alausí, Registro y constatación EVIN-MIDUVI, Levantamiento topográfico predio Mullinquiz con el Director de información de suelos MIDUVI.
- Conjunto con el GADM Alausí, Reunión funcionarios del Gad con MIDUVI y Petroecuador para coordinar sobre el terreno MULLINQUIZ, mismo que servirá para el reasentamiento de las familias afectadas.
- Se instalo un punto de atención ciudadana en el GAD municipal de Alausí, para el levantamiento técnico y social, para la identificación y calificación de los posibles beneficiarios del incentivo de arrendamiento.
- A la fecha se sigue levantado formularios técnicos y fichas sociales de los sectores que forman parte del polígono de afectación: La Esperanza, Control Norte, Pircapamba, Bua, Nuevo Alausí; asimismo, del área de influencia de afectación como Casual, Virgen del Rosario, El Calvario, Puente Negro, San Cristóbal, José Antonio Pontón, La Matriz, El Bosque, entre otros. Con esta primera data se está determinando la situación actual de los mismos.
- Se han seleccionado a un total de 10 beneficiarios, de los cuales se han conformado expedientes según lo establecido en el Acuerdo Ministerial MIDUVI-MIDUVI-2023-0010-A.
- Se visitaron 7 predios, en articulación con el GADM Alausí, de estos se preseleccionaron 2 predios los cuales fueron visitador por técnicos de la SGR, GAD Alausí y MIDUVI, para realizar una evaluación del riesgo aceptable, con el objetivo de obtener el terreno que presenten las mejores condiciones para la reubicación de las familias afectadas.
- Se ha definido un perímetro de 100 metros a la redonda del polígono de afectación definido por la SGR, en el cual se ha desplegado un equipo de técnicos (ingenieros civiles) los cuales ha realizado un total de 104 evaluaciones iniciales estructurales y semaforización de las viviendas que se encuentran dentro de esta zona.

GAD Cantonal:

- Unidad de Patrimonio revisó la documentación que reposa en el SIPCE (Sistema de información del Patrimonio Cultural del Ecuador) respecto a bienes inmuebles en el sector de Casual y evidenció que NO existe ningún bien inmueble catalogado como patrimonial, realizó una inspección en la comunidad de Casual y se pudo evidenciar que NO existen bienes inmuebles que puedan ser considerados de interés patrimonial, tampoco existen contenedores de bienes muebles patrimoniales ni documentales.
- Unidad de Avalúos y Catastros, Unidad de Control Urbano y Rural, Unidad de Gestión de Riesgos emitieron el IPRUS del terreno ubicado en el barrio Mullinquiz para la posible reubicación de los afectados.

Secretaría de Gestión de Riesgos

Dirección: CIS ECU 9-1-1, Av. Samborondón, Km 0,5

Código postal: 092302 / Samborondón-Ecuador

Teléfono: +593-4-259 3500

www.gestionderiesgos.gob.ec



República
del Ecuador

- Unidad de Avalúos y Catastros realiza la entrega de claves catastrales de posibles beneficiarios del bono y verificación gráfica de posibles beneficiarios en el catastro gráfico.
El GAD realiza la localización de terrenos baldíos en el área urbana para la postulación de los afectados ante el Miduvi.
- Dirección de Planificación Monitoreo diario de puntos de control en el área.
- Se realizó visita al predio ubicado en el barrio Simón Bolívar para posible postulación al MIDUVI.
- Inspección del predio sitios para reubicación análisis con el INPC. Emisión del Informe de Regulación Predial de Uso de Suelo predio ubicado en Mullinquiz.
- Emisión del IPRUS Colaypud: Avalúos y Catastros, Unidad de Control Urbano y Rural, Unidad de Riesgos.

GT-1: Logística

- Instalación de cercos de seguridad para evitar el ingreso de personas no autorizadas a la zona cero.
- Acciones de búsqueda y rescate de personas desaparecidas por parte de miembros de FF.EE acreditados y capacitados en este ejercicio.
- Evacuación de personas y bienes muebles de las viviendas afectadas por el deslizamiento de tierra en apoyo a las instituciones del Estado.
- Empleo de medios logísticos para la evacuación de bienes inmuebles de las viviendas afectadas
- Proporcionar seguridad física a los alberges, con el fin de precautelar la seguridad de las personas que residen en los mismos.
- Fuerzas Armadas proporciona seguridad física a las maquinarias del MTOP en los ingresos de Guasuntos y Charicando, las mismas que están realizando trabajos en las vías alternas.
- Se realiza asistencia de red de monitoreo susceptible de puntos de control en el polígono afectado por parte de personal especializado del CEE.

GT-2: Seguridad y Control

- Personal de Policía Comunitaria conjuntamente con una delegación de la Escuela de Formación de Riobamba realizan actividades lúdicas con personas damnificadas.
- Policía Nacional instala cercos de seguridad para evitar el ingreso de personas no autorizadas a la zona cero.
- Unidades GIR, GOE y CRAC participan en búsqueda de personas desaparecidas por parte de equipos especializados en rescate.
- Identificación de cadáveres por parte de personal especializado de Criminalística y DINASED.
- DINAPEN realiza visitas en los albergues prestando ayuda a niños, niñas y adolescentes
- Policía Nacional colabora en diferentes albergues, brindando seguridad a la ciudadanía.
- Policía Nacional realiza controles de tránsito y anti delincuenciales en diferentes puntos de acceso al cantón Alausí, direccionando el flujo vehicular.
- GT2 Colocación de señalética informativa y preventiva en los diferentes puntos de acceso a la zona cero.

GT-3: Búsqueda, salvamento y rescate

- El GT-3 continua con las labores de localización, búsqueda y rescate desplegando un total de 123 rescatistas en diferentes períodos operacionales, liderado por CB Quito en conjunto con CB Alausí, CB Riobamba y SGR, CB Ibarra, CB Naranjito, CB Lago Agrio, CB Zamora Chinchipe CB Santa Lucia, equipo de búsqueda y rescate de la Brigada Patria, GIR y GOE.
- CB Quito realizó un sobrevuelo con drones en la parte alta de la zona cero.

Secretaría de Gestión de Riesgos

Dirección: CIS ECU 9-1-1, Av. Samborondón, Km 0,5

Código postal: 092302 / Samborondón-Ecuador

Teléfono: +593-4-259 3500

www.gestionderiesgos.gob.ec

- CB Girón, CB Isidro Ayora y CB de Ventanas donan y transportan asistencia humanitaria hacia el centro de acopio de Alausí.
- Se coordina y se procede a verificar un afluyente de agua que se evidencio ayer a las 11H18 en la parte baja de la zona 0, aparentemente se presumía que era un riesgo, pero se procede a verificar y se llega al punto evidenciando que es una tubería que se rompió por el peso de la maquinaria que se encuentra trabajando en ese sector.
- Las instituciones que conforman el GT3, se mantienen con la ejecución de la localización de puntos, búsqueda de indicios, rescate de víctimas y recuperación de objetos en la zona afectada.
- Se mantiene operativo 1 equipo USAR mediano de Quito.
- Se ejecutan actividades de evacuación de bienes conjuntamente con Cuerpos de Bomberos y FFAA.
- Continúa la limpieza del primer ingreso a la zona cero dispuesto por Bomberos Riobamba, trabajando con maquinaria del Municipio.
- Se procede la entrega de una baliza, una sirena, 10 chalecos, 10 banderas por parte del cuerpo de Bomberos Alausí para el PC y con esto poder alertar al personal que se encuentra en operaciones.

8. Recursos movilizados

El día de hoy se encuentran movilizados los siguientes recursos:

Instituciones	Persona	Unidad	Vehicul	Vehicul	Maquin	Drones	Herram	Canes
Banca para el Desarrollo Productivo Rural y Urbano(BANECUADOR BP)	1	0	0	0	0	0	0	0
Cruz Roja Ecuatoriana(CRE)	9	0	2	0	0	1	0	0
Fuerzas Armadas	120	5	3	5	7	0	0	1
GAD Cantonal	52	0	10	5	5	0	0	0
Ministerio de Inclusión Económica y Social(MIES)	11	0	3	7	5	0	0	0
Instituto Ecuatoriano de Seguridad Social(IESS)	28	1	1	0	0	0	0	0
Ministerio de Agricultura y Ganadería(MAG)	4	0	2	0	0	0	0	0
Ministerio de Desarrollo Urbano y Vivienda(MIDUVI)	6	0	3	0	0	0	0	0
Ministerio de Educación(MINEDUC)	2	0	0	0	0	0	0	0
Ministerio de Producción, Comercio Exterior, Inversiones y Pesca(MPCEIP)	2	0	1	0	0	0	0	0
Ministerio de Salud Pública(MSP)	95	3	2	0	0	0	0	0
Ministerio de Transporte y Obras Públicas(MTOP)	20	0	0	47	0	0	0	0
Ministerio del Ambiente, Agua y Transición Ecológica(MAAE)	2	0	0	0	0	0	0	0
Policía Nacional del Ecuador(PN)	77	7	0	1	0	0	0	0
Secretaría de Gestión de Riesgos(SGR)	11	0	1	0	0	0	0	0
Cuerpo de Bomberos	123	3	24	0	0	4	0	2
GAD Provincial	4	0	0	0	4	0	0	0
Cascos Azules	13	0	3	0	0	0	0	0
World Vision	5	0	2	0	0	0	0	0
Total	585	19	57	65	21	5	0	3

Fuente: PMU, 13/04/2023, corte 15:00

Secretaría de Gestión de Riesgos

Dirección: CIS ECU 9-1-1, Av. Samborondón, Km 0,5
 Código postal: 092302 / Samborondón-Ecuador
 Teléfono: +593-4-259 3500
 www.gestionderiesgos.gob.ec

9. Mapa Zona Afectada



Fuente: SGIAR- SGR. Fecha y hora de corte: 13/04/2023 15:00.

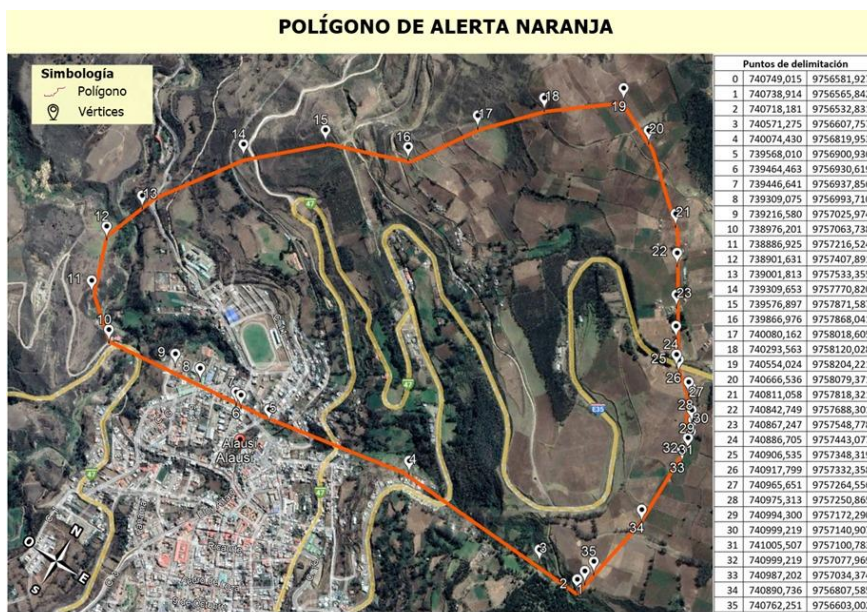

Fuente: SGIAR- SGR. Fecha y hora de corte: 13/04/2023 15:00.

Secretaría de Gestión de Riesgos

Dirección: CIS ECU 9-1-1, Av. Samborondón, Km 0,5
 Código postal: 092302 / Samborondón-Ecuador
 Teléfono: +593-4-259 3500
 www.gestionderiesgos.gob.ec





Fuente: SGIAR- SGR. Fecha y hora de corte: 13/04/2023 15:00.

SitRep elaborado por:

Nombre: David Ramos - Operador de la Umeva CZ3
 Correo electrónico: marcelo.ramos@gestionderiesgos.gob.ec
 Teléfono: 033700738

SitRep aprobado por:

Nombre: Mariana Quispillo - Directora de Monitoreo de Eventos Adversos
 Correo electrónico: director_monitorero@gestionderiesgos.gob.ec
 Teléfono: 042593500 ext. 1960

Para ser agregado o removido de esta lista de SitRep, por favor envíe un correo electrónico a sala.nacional@gestionderiesgos.gob.ec
 Para más información, visite nuestro sitio Web: <https://www.gestionderiesgos.gob.ec/informes-de-situacion-actual-por-eventos-adversos-ecuador/>

Secretaría de Gestión de Riesgos

Dirección: CIS ECU 9-1-1, Av. Samborondón, Km 0,5
 Código postal: 092302 / Samborondón-Ecuador
 Teléfono: +593-4-259 3500
www.gestionderiesgos.gob.ec

