

## SitRep No. 19 – Deslizamiento Casual - Alausí

INFORME DE SITUACIÓN NACIONAL

Este Informe cubre el período desde las 22:00 del 26.03.2023 a las 15:00 del 09.04.2023.

El próximo SITREP será emitido en las próximas 24 horas o en caso de generarse nueva información relevante.

### 1. Puntos importantes

- El 26/03/2023 se originó el deslizamiento de gran magnitud que transportó gran cantidad de material desde la zona alta de Casual hasta el colegio González Suárez, dejando un área afectada de 24.3 hectáreas.
- GAD Cantonal, SGR, IGM y Cuerpo de Bomberos continúan trabajando en el posicionamiento de los puntos de control para monitorear y controlar el comportamiento de la zona de estudio del polígono de afectación.
- En cumplimiento al Decreto Ejecutivo No. 316 de fecha 6 de enero de 2022, donde se crea el “Bono de contingencia para personas afectadas por eventos de origen natural o antrópico”, la Secretaría de Gestión de Riesgos a solicitado al MIES que se active el Bono de contingencia para personas damnificadas por el deslizamiento conforme al levantamiento EVIN. El número de registros para bonos remitidos al MIES hasta la fecha es de 334.

NIVEL DE AFECTACIÓN

**3**

Calificación realizada con base al Manual del COE 2017. Este valor puede ascender o descender en función de la evolución y atención del evento.

### 2. Situación Hidrometeorológica actual.

**PRONÓSTICO DEL TIEMPO METEOROLÓGICO**

**Domingo, 9 de abril 2023**

Hora	Condiciones Meteorológicas	Fenómeno Atmosférico	Temperatura	Humedad	Dirección del viento
Mañana (07:00 a 12:00)	Nublado con claros	Parcial Nublado	9° - 16° C	75 - 85 %	Del oeste al este
Tarde (13:00 a 18:00)	Nublado con claros.	Lluvias Dispersas	14 - 15° C		
Noche (19:00 a 05:00)	Nublado.	Nublado ocasional	9° - 10° C		

De acuerdo al Boletín Especial Meteorológico Nro. 12 de predicción y vigilancia de condiciones meteorológicas del domingo 9 de abril de 2023, emitido por el INAMHI se prevén lluvias dispersas en la tarde.

**Lunes, 10 de abril de 2023**

Condiciones Meteorológicas	Fenómeno Atmosférico	Temperatura	Humedad	Dirección del viento
Parcial nublado a ocasional nublado	Lluvias ocasionales	10° - 17° C	75 - 95 %	Del oeste al este

### 3. Afectaciones - Resumen.

Hasta el corte de este informe se han registrado las siguientes afectaciones por este evento:

**Afectación a Personas:**

	Personas afectadas:	<b>**581</b>		Personas fallecidas	<b>*35</b>
	Personas desaparecidas	<b>**53</b>		Personas heridas	<b>43</b>
	Personas damnificadas	<b>**1034</b>		Personas rescatadas	<b>32</b>

\* 33 fallecidos recuperados en la zona cero y 2 fallecidos en establecimientos de salud.

\*\* Personas desaparecidas: corresponde a personas extraviadas, conforme a lo establecido en la Ley Orgánica de Actuación de Personas Desaparecidas y Extraviadas, al momento de las 79 personas reportadas como desaparecidas, 26 han sido recuperadas de la zona cero.

\*\*\* Total de personas afectadas y damnificadas levantadas a través del proceso EVIN Digital y que se encuentran en fase de levantamiento y depuración de registros de familias pertenecientes a la zona afectada.

**Afectación a Viviendas:**

	Viviendas afectadas:	<b>163</b>		Viviendas destruidas:	<b>*57</b>
--	----------------------	------------	--	-----------------------	------------

\*Conforme al cruce de información catastral y censal se ha identificado preliminarmente 57 viviendas destruidas en la zona cero

### Secretaría de Gestión de Riesgos

Dirección: CIS ECU 9-1-1, Av. Samborondón, Km 0,5

Código postal: 092302 / Samborondón-Ecuador

Teléfono: +593-4-259 3500

www.gestionderiesgos.gob.ec



República del Ecuador

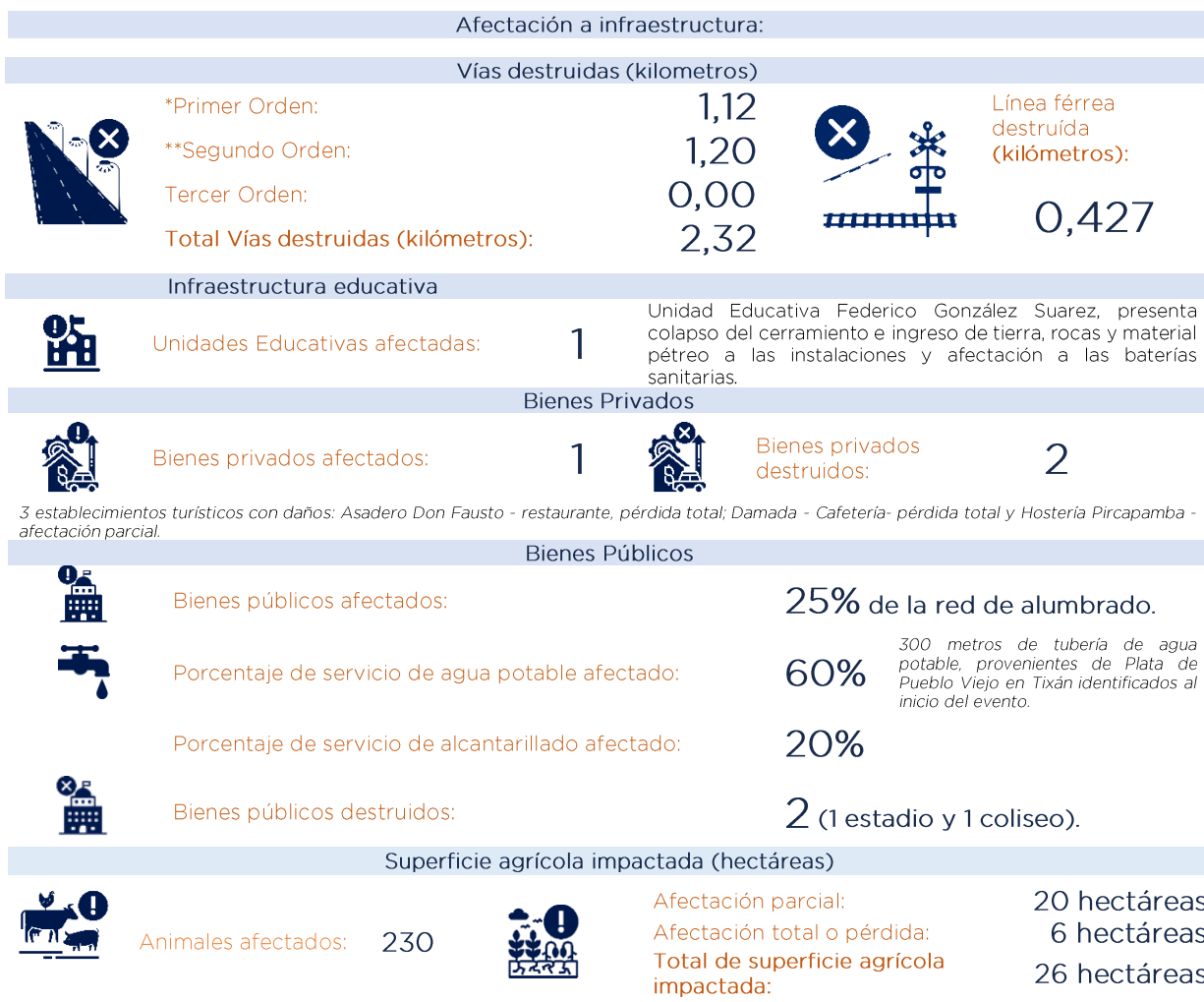

Nota aclaratoria: Toda la información de cifras mostradas en el presente Informe, está sujeta a variación en virtud del levantamiento continuo de información.

#### 4. Alojamientos temporales activados

La SGR en apoyo al GAD Alausí activó los siguientes alojamientos temporales:

Cantón	Parroquia	Tipo	Nombre del Alojamiento Temporal	Personas Alojadas	Familias Alojadas	Estado
Alausí	La Matriz	Albergue	Iglesia La Matriz	-	-	Desactivado
		Albergue	Coliseo Municipal	35	9	Activado
		Refugio	Aypud	66	32	Activado
		Albergue	Iglesia Ministro del Nuevo Pacto*	-	-	Desactivado
		Albergue	Asociación de Artesanos	-	-	Desactivado
TOTAL:				101	41	

Fuente: UGR, 09/04/2023, corte 15:00

\*Las familias que estaban alojadas en la Iglesia: Ministro del Nuevo Pacto se han trasladado a vivir en Riobamba

### Secretaría de Gestión de Riesgos

Dirección: CIS ECU 9-1-1, Av. Samborondón, Km 0,5  
 Código postal: 092302 / Samborondón-Ecuador  
 Teléfono: +593-4-259 3500  
 www.gestionderiesgos.gob.ec

## 5. Asistencia Humanitaria entregada

Para la implementación y atención de las familias en los alojamientos temporales, la SGR registra los siguientes implementos entregados:

Fecha	Cama De Metal De 1/2 Plaza	Colchón De Espuma Plaza Y Media	Juego De Sabanas	Cobija	Almohadas	Blombos	Kits De Vajilla Familiar (4)	Kit De Cocina Industrial Con Gelp	Kits Complementarios De Menaje De Cocina Comunitario	Olla De 45 L.L. De Aluminio Con Tapa	Kit De Higiene Familiar
26/03/2023	100	100	100	300	200	30	50	3	3	6	-
27/03/2023	60	60	60	180	120	-	-	1	-	4	60
<b>Total</b>	<b>160</b>	<b>160</b>	<b>160</b>	<b>480</b>	<b>320</b>	<b>30</b>	<b>50</b>	<b>4</b>	<b>3</b>	<b>10</b>	<b>60</b>

Fuente: SGR, 09/04/2023, corte 15:00

A continuación, se reporta asistencia humanitaria entregada por el SNDGR, la misma que se está entregando de manera permanente y conforme a la consolidación de fichas donde firman los beneficiarios, se actualizarán las cifras para el presente informe. Los datos reportados son:

Fecha	Institución	Raciones Alimenticias	Raciones Alimenticias Perecibles	Raciones Alimenticias Para Animales	Kit de Aseo	Kit de Higiene	Kit de Frutas	Kit de Verduras	qq de papas	Galones de Agua	qq de Zanahoria	qq de Choclos	Frazadas	Treje de Seguridad	Kit de Ropa	Kit de Ropa	Kit de Ropa	Otros		
29/3/2023	GAD Alausí	400	400		400															
30/3/2023		225	378		15		393	393	4	230	1	2		200	200	200	200			
1/4/2023		89	89																	
2/4/2023		170	170																	
3/4/2023		78	434																	
4/4/2023		86	50																	
5/4/2023		15	115		15	15														
6/4/2023		88	88	88	88	88				60				33						
8/4/2023	CB																		15	
<b>TOTAL</b>		<b>1151</b>	<b>1724</b>	<b>88</b>	<b>518</b>	<b>103</b>	<b>393</b>	<b>393</b>	<b>4</b>	<b>290</b>	<b>1</b>	<b>2</b>	<b>33</b>	<b>200</b>	<b>200</b>	<b>200</b>	<b>200</b>	<b>15</b>		

Fuente: UGR, 09/04/2023, corte 15:00

## 6. Declaratorias de emergencia vigente:

19/febrero/2023: Con relación a este movimiento en masa, se definió la declaratoria de **ALERTA AMARILLA** comprendida en el polígono identificado como susceptible a movimientos en masa en las comunidades Aypug, Casual y los barrios: La Esperanza, Control Norte, Nueva Alausí, Pircapamba y Bua; con un área de aproximadamente 247 hectáreas, según Resolución Nro. SGR-039-2023.

15/marzo/2023: El GAD Cantonal declaró en Situación de Emergencia al cantón Alausí por el lapso de 60 días, a fin de atender de manera urgente las adquisiciones y contrataciones que han surgido de manera imprevista para prevenir, reaccionar y mitigar la emergencia en las zonas de afectación.

30/marzo/2023: MTOP expide la Resolución Nro. MTOP-MTOP-2023-0008-R a través de la cual se declara la emergencia vial de la provincia de Chimborazo.

## Secretaría de Gestión de Riesgos

Dirección: CIS ECU 9-1-1, Av. Samborondón, Km 0,5  
 Código postal: 092302 / Samborondón-Ecuador  
 Teléfono: +593-4-259 3500  
 www.gestionderiesgos.gob.ec

## 7. COE activados y acciones de respuesta

- Se encuentran activados el COE Provincial de Chimborazo y el COE Cantonal de Alausí.
- GAD Municipal Rumiñahui hizo la entrega de un pluviómetro digital de alta precisión al GAD Cantonal Alausí, para que realice las mediciones de precipitaciones en tiempo real de su territorio.

### ACCIONES DE RESPUESTA:

Al momento las instituciones articuladas, ejecutan las siguientes acciones:

#### MTT-1: Agua segura, saneamiento y gestión de residuos

- Verificación continua a las vertientes Cruzada 1, 2 y 3 para abastecer al agua de consumo humano de la cabecera cantonal de Alausí.
- Recorrido en la comunidad Casual, por posibles apariciones de nuevas fuentes hídricas en la parte alta del deslizamiento, verificación de captación provisional, conducción y planta de tratamiento de agua.
- Verificación en coordinación con el responsable de la MTT1 cantonal sobre la disposición final de los residuos sólidos en la cabecera cantonal de Alausí, ya que existe afectación a los cuerpos hídricos.
- Se realizó un recorrido en la Comunidad de Pueblo Viejo en donde se constató que cuentan con el abastecimiento de agua de consumo humano.
- MTT1 realiza la verificación continúa del abastecimiento de agua potable, a través de la planta potabilizadora de agua cantonal la cual se encuentra a cargo de la Jefatura de Agua Potable y alcantarillado y la Dirección de Obras Públicas del GAD Alausí. Se supervisa que las Captaciones de agua del Sr. Maldonado en el sector Palta tengan un incremento del caudal en 7 l/s.
- El GAD Alausí cuenta con un relleno mancomunado en el sector de Palmira, pero a este no se puede acceder por la emergencia vial y actualmente se están disponiendo los desechos en el botadero a cielo abierto en el sector de La Elegancia.

#### MTT-2: Salud y Atención Prehospitalaria

- MSP realiza 307 atenciones médicas en los alojamientos temporales, hasta el momento se cumplen 1582 atenciones psicológicas, 103 brigadas pediátricas y se realizaron 44 atenciones ambulatoria a lesionados.
- MSP atiende a 17 pacientes con sintomatología por aparente intoxicación alimentaria adicional acude un Equipo de Atención Integral de Salud a realizar un barrido de pacientes encontrando 5 afectados más relacionados a mencionado evento.
- Se sugiere a la MTT4 exista un control en el manejo, preparación, almacenamiento, transporte y distribución de los alimentos.
- Sugerir al COE Cantonal y a la secretaria de Riesgos de acuerdo a sus competencias se activen las instituciones correspondientes para el control de la distribución de alimentos preparados.
- Se sugiere a los responsables de los centros de acopio, alberges y alojamientos temporales, realizar una revisión cuidadosa del estado de los alimentos donados, previo a la distribución y preparación de los mismos.
- MSP establece una Unidad médica móvil que brinda atención a población afectada de la comunidad Aypud.
- MTT2 realiza la articulación interinstitucional para apoyo psicológico a la población afectada.
- MTT2 solicitó a la MTT1, realizar actividades para asegurar la calidad del agua segura y que se mantenga un flujo de agua continua. MTT1 ejecuta actividades de acuerdo a lo solicitado.

### Secretaría de Gestión de Riesgos

Dirección: CIS ECU 9-1-1, Av. Samborondón, Km 0,5

Código postal: 092302 / Samborondón-Ecuador

Teléfono: +593-4-259 3500

www.gestionderiesgos.gob.ec

- MTT2 continua con el apoyo de asesoría técnica a personal de Fiscalía para adecuado manejo de cadáveres. Realiza entrega de insumos y materiales para limpieza, desinfección y manejo de desechos a medicina forenses.

### MTT-3: Servicios Básicos esenciales

- MTT3 informa que al momento el volumen de material desalojado, desde el 1 de abril es:

Fecha	Volquetas	Volumen (m <sup>3</sup> )
1/4/2023	60	680
2/4/2023	175	1900
3/4/2023	270	2646
4/4/2023	264	2400
5/4/2023	198	1848
6/4/2023	0	0
7/4/2023	119	1262
8/4/2023	145	1394
<b>TOTAL</b>	<b>1231</b>	<b>12130</b>

Fuente: MTOP, 09/04/2023, corte 15:00

- MTT3 mantiene 34 maquinarias en el sitio para atención de emergencias en remoción de escombros y material y 14 maquinarias en la zona O.
- La Dirección Distrital de Chimborazo está abasteciendo de combustible desde Alausí a todas las maquinarias pesada y volquetas.
- GAD Provincial realiza mantenimiento como vía de evacuación e instalación de señalética informativa en la vía García Moreno, rehabilitación y mejoramiento de la vía Pachamama Chico – Sushilcon – vía E35, y trabajos de apoyo con maquinaria en la zona cero.
- El GAD del cantón Alausí, en resolución de COE Cantonal, señala que dentro de competencias y con convenio proveerá de combustible a las instituciones que solicitan de manera oficial.
- Las escombreras son autorizadas por el puesto de mando unificado a través del señor Vicealcalde.
- MTOP restablecerá la conectividad vial en la E35. la dirección de estudios realizó un recorrido para analizar las alternativas de diseño, se ha solicitado el apoyo a la academia para realizar un análisis técnico para reconexión de la red vial estatal.
- MTOP en convenio con el GADP rehabilitará la vía Alausí - García Moreno - Guamote, 34 km, inversión \$3 MM. firmada el 31 de marzo de 2023. se procedió a realizar el levantamiento técnico de la información por parte del personal del MTOP.
- MTOP informa que las maquinarias oficializadas para los trabajos de exploración, búsqueda y rescate de víctimas. se activan todos los días desde las 06:30 de la mañana en la calle principal del Colegio González Suárez y reciben instrucciones de Cuerpo de Bomberos. Las mismas trabajaron el fin de semana de manera ininterrumpida.
- Prefectura de Chimborazo realiza trabajos en la vía García Moreno - Alausí, por lo que se mantiene el cierre parcial de la vía García Moreno - Alausí, sector Casual, por trabajos de mejoramiento desde el lunes 10 de abril, de 08h00 a 13h00. A partir de las 13h00 hasta las 08h00 circularán únicamente vehículos livianos y camiones de menos de 3.5 toneladas.

Las recomendamos las rutas alternas:

- Vía Guasuntos - Cherlo - Guaylla - Charicando (doble sentido) para vehículos livianos y camiones de menos de 3.5 toneladas.

### Secretaría de Gestión de Riesgos

Dirección: CIS ECU 9-1-1, Av. Samborondón, Km 0,5

Código postal: 092302 / Samborondón-Ecuador

Teléfono: +593-4-259 3500

www.gestionderiesgos.gob.ec



- Vía Zhud - Troncal - El Triunfo - Cumandá - Bucay - Pallatanga - Riobamba para vehículos pesados, intraprovinciales e intracantonales.
- El Cuerpo de Ingenieros del Ejército con el GAD Municipal de Alausí y el MAATE revisaron el sistema de agua potable dónde se constató que el daño inicial de un tramo de 300 metros de tubería de agua potable, provenientes de Plata de Pueblo Viejo en Tixán. Consultores en un plazo de tres días presentarán la nueva alternativa.
- MTOP continua con el desalojo de material a la escombrera ubicada en el barrio La Elegancia. MTOP remitirá el listado oficial de maquinarias y personal autorizado a ingresar a la zona cero. Adicional, instala dos letrinas móviles para el personal que se encuentra laborando en el sector de la emergencia.
- CNT aún debe ejecutar los trabajos de conectividad ya que existe un corte de fibra en el tramo Chunchi-Riobamba, en la zona del deslizamiento.

#### MTT-4: Atención a la Población

##### SGR:

- Coordina con MIES para brindar atención en espacio amigable para la protección de la niñez en el punto implementado por World Visión.
- Realiza seguimiento a las necesidades del albergue Coliseo Municipal de Alausí, organizó los espacios físicos del alojamiento, mejoró la accesibilidad al área de dormitorios y habilitó el baño para uso de las personas con discapacidad y adultos mayores con apoyo de Policía Nacional.
- Organizó 4 bodegas donde se almacenan bienes de la SGR en su mayoría.
- Realizó la constatación de bienes que sirvieron para el equipamiento del albergue son bienes de la SGR.

##### MIES:

- Realiza actividades lúdicas en Centro de Acogimiento Temporal a niños y niñas, brinda apoyo en el levantamiento de fichas EVIN.

##### CRE:

- Realiza trabajos de apoyo psicosocial, equipo APH realiza toma de signos vitales a las personas que se encuentran en el albergue del coliseo municipal.
- Brinda apoyo para el levantamiento EVIN junto a MIES y SGR en Casual.
- En conjunto con la SGR realizó la visita técnica al refugio de Aypud para constatar las instalaciones y necesidades.

##### Fibra Telecom:

- Realiza validación y registro de datos de damnificados, donaciones e inventario de bienes del alojamiento temporal en el Coliseo Municipal.
- Apoya con voluntarios para levantamiento de EVIN junto al MIES.

##### GAD Cantonal Alausí:

- En conjunto con MIES, SGR, Policía Nacional, Cruz Roja, ciudadanía continúan con actividades de recepción, separación, armado y entrega de kits a familias vulnerables, evacuadas y damnificadas, en el centro de acopio.
- Colocó señalética en bloques y dormitorios del alojamiento temporal.

##### World Vision:

- Implementó Espacios Amigables de la Niñez en los Albergues Temporales en Aypud teniendo una participación activa de 60 niños y niñas, realizando un trabajo en conjunto con el personal del MIES y el Consejo Cantonal de Protección de Derechos, continúa con las actividades lúdicas y recreativas en estos espacios. También realizó la dotación de agua segura y entrega de proteínas en estos espacios.
- En coordinación con la SGR capacitó en temas de gestión de riesgos: Elaboración de planes familiares de emergencia, mochila de emergencia, preparación comunitaria, en la comunidad de Aypud.
- En coordinación con la SGR, conformó el CCGR de la comunidad Aypud

## Secretaría de Gestión de Riesgos

Dirección: CIS ECU 9-1-1, Av. Samborondón, Km 0,5

Código postal: 092302 / Samborondón-Ecuador

Teléfono: +593-4-259 3500

[www.gestionderiesgos.gob.ec](http://www.gestionderiesgos.gob.ec)

- Policía Nacional y FFAA:
- Se mantienen trabajando en coordinación la MTT4.

#### MTT-5: Educación en emergencias

- Al momento se encuentran 18 estudiantes en el albergue del Coliseo Municipal, los cuales durante el día por ser fin de semana salen en compañía de sus padres, quienes realizan diferentes actividades como: búsqueda de un lugar de alojamiento permanente (casa para arrendar).
- La atención que se pueda brindar a los estudiantes y sus familiares es de gran importancia ya que en estos
- La Unidad Educativa Fiscomisional para personas con escolaridad inconclusa (PCEI) Chimborazo tiene 114 estudiantes, actualmente el PCEI al igual que las demás Unidades Educativas Ordinarias de la Matriz Alausí no reciben clases, Mineduc mantiene contacto permanente con los estudiantes para saber su estado anímico utilizando como recurso WhatsApp y llamadas telefónicas.
- El día martes 11 de abril 2023 por la plataforma Teams se trabajará con docentes en primeros auxilios psicológicos.
- El Distrito 06D02 Alausí Chunchi Educación realizó actividades lúdicas con los estudiantes que están en los albergues.
- 13 estudiantes que están acogidos en el barrio la Elegancia.
- Se realiza contención emocional a 60 docentes.
- En Tixán se trabaja con Visitas Domiciliarias a familias que fueron evacuadas y que radican actualmente en Tixán, adicional Contención Emocional a docentes.
- El Distrito 06D02 Alausí Chunchi Educación está recibiendo donaciones de los Distritos de la Coordinación Zonal 3 de Educación de los cuáles está realizando kits para entregar a las personas afectadas.
- La Unidad de DECE está realizando contención emocional a estudiantes, docentes y padres de familia.
- MTT5 se mantiene gestionando y analizando las resoluciones del COE Cantonal referente a los estudiantes de la zona afectada.
- Mineduc realiza el seguimiento a 25 estudiantes que se encuentran en casas de acogida, al momento de acuerdo a la información levantada contamos con 22 estudiantes en los albergues, en donde 2 estudiantes tiene discapacidad intelectual y un total de 4 estudiantes fallecidos que ya fueron verificados.

#### MTT-6: Productividad y medios de vida

- Recorrido y visita entre técnicos del MAG, de la SNGR y del GAD Alausí a la comunidad Casual, para realizar un informe del apoyo realizado y necesidades. También se tiene previsto dialogar con las personas que se encuentran en esta zona y solicitar su evacuación, con el apoyo de las fuerzas del orden.
- GAD Municipal Alausí realiza elaboración de kits de limpieza y víveres, acompañamiento para reubicación de albergue del sector Casual, notificación de retiro a las personas de Casual, como resultado las personas no quieren salir del lugar.
- MAG gestiona y entregará con las Bananeras de Milagro alimento para semovientes de las comunidades Casual y Aypud.
- GAD Municipio Alausí con SGR y MAG realiza visita para socialización y motivación de movilización de personas con sus animales de la comunidad de Casual para espacios gestionados por el GAD en Tixán.
- MAG va a capacitar sobre mezcla forrajera para la utilización de ensilaje entregado para alimentación del ganado.
- MPCEIP visita albergue para implementación de comedor para damnificados evacuados, gestión con el Administrador del Mercado Municipal de Alausí y la Directora del Albergue ubicado en el Coliseo para la provisión diaria de canastas de alimentos perecibles (frutas, verduras y hortalizas)

### Secretaría de Gestión de Riesgos

Dirección: CIS ECU 9-1-1, Av. Samborondón, Km 0,5  
Código postal: 092302 / Samborondón-Ecuador  
Teléfono: +593-4-259 3500  
[www.gestionderiesgos.gob.ec](http://www.gestionderiesgos.gob.ec)

- Recorrido por la Avenida 5 de junio, por la plaza Jesús Camañero, mercado municipal para visualizar la actividad comercial y reactivación.
- MAG con técnico de la SNGR y del GAD Alausí visita a la comunidad Casual y Aypud para realizar un informe del apoyo realizado y necesidades.
- BANECUADOR Punto de atención en la sala situacional y en la institución consultas de personas afectadas o familiares sobre créditos con instituciones financieras.
- Reunión en el Banco a las 16h00 con representantes de los barrios afectados para conocer propuestas de arreglos de los créditos vigentes.
- GAD Municipal Alausí entrega de kits alimenticios en la comunidad Casual.
- Verificación de traslado de ensilaje y balanceado de la comunidad Casual a Aypud solicitud realizada el día de ayer de la SNGR.
- Redacción comunicaciones para operativizar reportes de información de las instituciones integrantes de la MTT 6 del COE provincial.
- MPCEIP, BANECUADOR y GAD realizaron el levantamiento de información de los comerciantes formales e informales de la parroquia matriz Alausí en coordinación con el GAD Municipal.
- MPCEIP coordina el transporte de 10 Rollos de Geomembrana, donación realizada por parte de la empresa privada.
- BANECUADOR realiza visitas a barrio Aypud, Buha para el levantamiento de información de las personas que mantengan créditos, barrios que están dentro de la afectación por el deslizamiento de masa.
- MTT6 gestiona el cumplimiento del compromiso para la condonación de créditos.
- MAG gestiona una campaña de vitaminización a semovientes en el sector Aypud y mantuvo reunión con la Secretaria Nacional de Pueblos y Nacionalidades, para el levantamiento de datos del sector afectado y viabilizar el traslado de animales del sector Casual.

#### MTT-7: Vivienda e Infraestructura

##### MIDUVI:

- A la fecha se sigue levantando formularios técnicos y fichas sociales de los sectores que forman parte del polígono de afectación: La Esperanza, Control Norte, Pircapamba, Bua, Nuevo Alausí; asimismo, del área de influencia de afectación como Casual, Virgen del Rosario, El Calvario, Puente Negro, San Cristóbal, José Antonio Pontón, La Matriz, El Bosque, entre otros. Con esta primera data se está determinando la situación actual de los mismos.
  - Se han seleccionado a un total de 10 beneficiarios, de los cuales se han conformado expedientes según lo establecido en el Acuerdo Ministerial MIDUVI-MIDUVI-2023-0010-A.
  - Se visitaron 7 predios, en articulación con el GADM Alausí, de estos se preseleccionaron 2 predios los cuales fueron visitados por técnicos de la SGR, GAD Alausí y MIDUVI, para realizar una evaluación del riesgo aceptable, con el objetivo de obtener el terreno que presenten las mejores condiciones para la reubicación de las familias afectadas.
  - Se mantiene el punto de atención ciudadana en el GAD Municipal de Alausí, para el levantamiento técnico y social, para la identificación y calificación de los posibles beneficiarios del incentivo de arrendamiento.
  - Se ha definido un perímetro de 100 metros a la redonda del polígono de afectación definido por la SGR, en el cual se ha desplegado un equipo de técnicos (ingenieros civiles) los cuales ha realizado un total de 104 evaluaciones iniciales estructurales y semaforización de las viviendas que se encuentran dentro de esta zona.
- GAD Cantonal:
- Unidad de Patrimonio revisó la documentación que reposa en el SIPCE (Sistema de información del Patrimonio Cultural del Ecuador) respecto a bienes inmuebles en el sector de Casual y evidenció que NO existe ningún bien inmueble catalogado como patrimonial, realizó una inspección en la comunidad de Casual y se pudo evidenciar que

#### Secretaría de Gestión de Riesgos

Dirección: CIS ECU 9-1-1, Av. Samborondón, Km 0,5

Código postal: 092302 / Samborondón-Ecuador

Teléfono: +593-4-259 3500

www.gestionderiesgos.gob.ec



NO existen bienes inmuebles que puedan ser considerados de interés patrimonial, tampoco existen contenedores de bienes muebles patrimoniales ni documentales.

- Unidad de Avalúos y Catastros, Unidad de Control Urbano y Rural, Unidad de Gestión de Riesgos emitieron el IPRUS del terreno ubicado en el barrio Mullinquiz para la posible reubicación de los afectados.
- Unidad de Avalúos y Catastros realiza la entrega de claves catastrales de posibles beneficiarios del bono y verificación gráfica de posibles beneficiarios en el catastro gráfico.
- Dirección Financiera realiza descoactivación del terreno ubicado en el barrio Mullinquiz. El GAD realiza la localización de terrenos baldíos en el área urbana para la postulación de los afectados ante el Miduvi.
- Postulación de los terrenos Mullinquiz y Colaypud, se sigue coordinando con Petroecuador para la donación del terreno.
- Dirección de Planificación Monitoreo diario de puntos de control en el área.
- Se realizó visita al predio ubicado en el barrio Simón Bolívar para posible postulación al MIDUVI.
- Inspección del predio sitios para reubicación análisis con el INPC. Emisión del Informe de Regulación Predial de Uso de Suelo predio ubicado en Mullinquiz.
- Emisión del IPRUS Colaypud: Avalúos y Catastros, Unidad de Control Urbano y Rural, Unidad de Riesgos.

#### GT-1: Logística

- Proporcionar seguridad a los centros de acopio, con el fin de restringir el ingreso de personal autorizado, seguridad física a los alberges, con el fin de precautelar la seguridad de las personas que residen en los mismos.
- Fuerzas Armadas realizó acciones de búsqueda y rescate de personas desaparecidas por parte de miembros acreditados y capacitados en este ejercicio.
- Personal de Fuerzas Armadas controlan el cerco externo de la zona cero.
- Empleo de medios logísticos para la evacuación de bienes muebles de las viviendas afectadas.
- Fuerzas Armadas proporciona seguridad física a las maquinarias del MTOP en los ingresos de Guasuntos y Charicando, las mismas que están realizando trabajos en las vías alternas.
- Se realiza asistencia de red de monitoreo susceptible de puntos de control en el polígono afectado por parte de personal especializado del CEE.

#### GT-2: Seguridad y Control

- Personal de Policía Comunitaria conjuntamente con una delegación de la Escuela de Formación de Riobamba realizan actividades lúdicas con personas damnificadas.
- Policía Nacional instala cercos de seguridad para evitar el ingreso de personas no autorizadas a la zona cero.
- Unidades GIR, GOE y CRAC participan en búsqueda de personas desaparecidas por parte de equipos especializados en rescate.
- Identificación de cadáveres por parte de personal especializado de Criminalística y DINASED.
- DINAPEN realiza visitas en los albergues prestando ayuda a niños, niñas y adolescentes
- Policía Nacional colabora en diferentes albergues, brindando seguridad a la ciudadanía.
- Policía Nacional realiza controles de tránsito y anti delincuenciales en diferentes puntos de acceso al cantón Alausí, direccionando el flujo vehicular.
- GT2 Colocación de señalética informativa y preventiva en los diferentes puntos de acceso a la zona cero.

### Secretaría de Gestión de Riesgos

Dirección: CIS ECU 9-1-1, Av. Samborondón, Km 0,5

Código postal: 092302 / Samborondón-Ecuador

Teléfono: +593-4-259 3500

[www.gestionderiesgos.gob.ec](http://www.gestionderiesgos.gob.ec)

**GT-3: Búsqueda, salvamento y rescate**

- El GT-3 continua con las labores de localización, búsqueda y rescate desplegando un total de 139 rescatistas en diferentes períodos operacionales, liderado por CB Quito en conjunto con CB Alausí, CB Riobamba y SGR, CB Riobamba, CB Ibarra, CB Naranjito, Lago Agrio, Policía Metropolitana Quito, equipo de búsqueda y rescate de la Brigada Patria, GIR y GOE.
- CB Quito realizó un sobrevuelo con drones en la parte alta de la zona cero.
- CB Girón, CB Isidro Ayora y CB de Ventanas donan y transportan asistencia humanitaria hacia el centro de acopio de Alausí.
- Se informa que, para el domingo, 9 de abril del 2023 dar en informe los técnicos y geólogos para continuar con los trabajos en la zona 0 sectores A y B.
- Las instituciones que conforman el GT3, se mantienen con la ejecución de la localización de puntos, búsqueda de indicios, rescate de víctimas y recuperación de objetos en la zona afectada.
- Se mantiene operativo 1 equipo USAR mediano de Quito.
- Se ejecutan actividades de evacuación de bienes conjuntamente con Cuerpos de Bomberos y FFAA.
- Continua la limpieza del primer ingreso a la zona cero dispuesto por Bomberos Riobamba, trabajando con maquinaria del Municipio.

**8. Recursos movilizados**

El día de hoy se encuentran movilizados los siguientes recursos:

Instituciones	Personal	Unidades de Emergencia	Vehículos	Vehículos Pesados	Maquinarias y Equipos	Drones	Herramientas	Canes
Banca para el Desarrollo Productivo Rural y Urbano(BANECUADOR BP)	1	0	0	0	0	0	0	0
Cruz Roja Ecuatoriana(CRE)	17	0	2	0	0	1	0	0
Fuerzas Armadas	144	5	3	6	0	1	0	3
GAD Cantonal	75	0	4	3	3	0	0	0
Ministerio de Inclusión Económica y Social(MIES)	11	0	3	7	5	0	0	0
Instituto Ecuatoriano de Seguridad Social(IESS)	2	1		0	0	0	0	0
Ministerio de Agricultura y Ganadería(MAG)	1	0	0	0	0	0	0	0
Ministerio de Desarrollo Urbano y Vivienda(MIDUVI)	7	0	3	0	0	0	0	0
Ministerio de Educación(MINEDUC)	2	0	0	0	0	0	0	0
Ministerio de Producción, Comercio Exterior, Inversiones y Pesca(MPCEIP)	2	0	1	0	0	0	0	0
Ministerio de Salud Pública(MSP)	54	3	2	0	0	0	0	0
Ministerio de Transporte y Obras Públicas(MTOP)	20	0	0	48	0	0	0	0
Ministerio del Ambiente, Agua y Transición Ecológica(MAAE)	3	0	0	0	0	0	0	0
Policía Nacional del Ecuador(PN)	75	9	0	1	0	0	0	0
Secretaría de Gestión de Riesgos(SGR)	12	0	1	0	0	0	0	0
Cuerpo de Bomberos	122	2	27	0	0	5	0	4
GAD Provincial	0	0	0	0	0	0	0	0
World Vision	5	0	2	0	0	0	0	0
<b>Total</b>	<b>553</b>	<b>20</b>	<b>48</b>	<b>65</b>	<b>8</b>	<b>7</b>	<b>0</b>	<b>7</b>

Fuente: PMU, 09/04/2023, corte 15:00

**Secretaría de Gestión de Riesgos**

Dirección: CIS ECU 9-1-1, Av. Samborondón, Km 0,5  
 Código postal: 092302 / Samborondón-Ecuador  
 Teléfono: +593-4-259 3500  
 www.gestionderiesgos.gob.ec



## 9. Mapa Zona Afectada

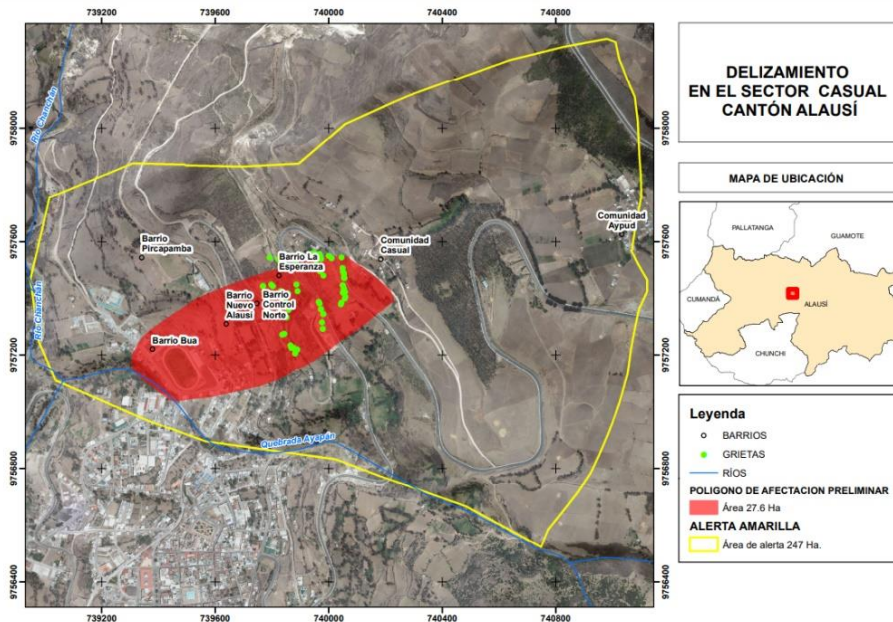

Fuente: SGIAR- SGR. Fecha y hora de corte: 09/04/2023 15:00.

**SitRep elaborado por:**

Nombre: David Ramos - Analista de Umeva CZ3  
 Correo electrónico: [luis.lopez@gestionderiesgos.gob.ec](mailto:luis.lopez@gestionderiesgos.gob.ec)  
 Teléfono: 042593500 ext. 1630

**SitRep aprobado por:**

Nombre: Mariana Quispillo - Directora de Monitoreo de Eventos Adversos  
 Correo electrónico: [director.monitoreo@gestionderiesgos.gob.ec](mailto:director.monitoreo@gestionderiesgos.gob.ec)  
 Teléfono: 042593500 ext. 1960

Para ser agregado o removido de esta lista de SitRep, por favor envíe un correo electrónico a [sala.nacional@gestionderiesgos.gob.ec](mailto:sala.nacional@gestionderiesgos.gob.ec)  
 Para más información, visite nuestro sitio Web: <https://www.gestionderiesgos.gob.ec/informes-de-situacion-actual-por-eventos-adversos-ecuador/>

**Secretaría de Gestión de Riesgos**

Dirección: CIS ECU 9-1-1, Av. Samborondón, Km 0,5  
 Código postal: 092302 / Samborondón-Ecuador  
 Teléfono: +593-4-259 3500  
[www.gestionderiesgos.gob.ec](http://www.gestionderiesgos.gob.ec)

